



MINISTÉRIO DA EDUCAÇÃO
SECRETARIA DE EDUCAÇÃO PROFISSIONAL E TECNOLÓGICA
INSTITUTO FEDERAL DE EDUCAÇÃO, CIÊNCIA E TECNOLOGIA BAIANO
CONSELHO SUPERIOR

RESOLUÇÃO N.º 11, DE 27 DE MARÇO DE 2015

O Presidente do Conselho Superior do Instituto Federal de Educação, Ciência e Tecnologia Baiano, no uso das suas atribuições legais previstas no artigo nº 4º e 5º, do Regimento do Conselho Superior, mediante razões contidas no Processo nº 23327.000533/2015-07 e o que foi homologado na Primeira Reunião Extraordinária do Conselho Superior, realizada no dia **25/03/2015, RESOLVE:**

Art. 1º – Apreciar o Relatório de Gestão 2014 do Instituto Federal Baiano.

Art. 2º - Esta Resolução entra em vigor nesta data.

Original assinado
GEOVANE BARBOSA DO NASCIMENTO
Presidente do Conselho Superior

AURELUCI ALVES DE AQUINO

SAYONARA COTRIM SABIONI

EBERSON LUÍS MOTA TEIXEIRA

EDUARDO DOS PASSOS BELMONTE

CARLITO JOSÉ DE BARROS FILHO

DUSTIN JUSTINIANO DE SANTANA FONSECA

CLÓVIS COSTA DOS SANTOS

ERIC OLIVEIRA DUNHAM

ANANDA ARIELLA DA SILVA COSTA

JEFERSON CONCEIÇÃO SANTOS

GILIARDE ALVES DOS REIS

PHABLO ALEXANDRE LUCAS ANGELIM

CRISTIANE LEAL DA SILVA

MARCELITO TRINDADE ALMEIDA

AÉCIO JOSÉ ARAÚJO PASSOS DUARTE

ARIOMAR RODRIGUES DOS SANTOS

LIZZIANE DA SILVA ARGOLO

CATIA CILENE FARAGO



MINISTÉRIO DA EDUCAÇÃO
SECRETARIA DE EDUCAÇÃO PROFISSIONAL E TECNOLÓGICA
INSTITUTO FEDERAL DE EDUCAÇÃO, CIÊNCIA E TECNOLOGIA BAIANO

RELATÓRIO DE GESTÃO

2014

Relatório de gestão do exercício de 2014, apresentado aos órgãos de controle interno e externo, como prestação de contas ordinária anual a que esta Unidade está obrigada nos termos do art. 70 da Constituição Federal, elaborado de acordo com as disposições da Instrução Normativa TCU nº 63/2010, da Portaria TCU nº 90/2014, Decisão Normativa TCU nº 134/2013 e das demais orientações do órgão de controle interno.

Salvador, fevereiro de 2015



MINISTÉRIO DA EDUCAÇÃO
SECRETARIA DE EDUCAÇÃO PROFISSIONAL E TECNOLÓGICA
INSTITUTO FEDERAL DE EDUCAÇÃO, CIÊNCIA E TECNOLOGIA BAIANO

PRESIDENTE DA REPÚBLICA
Dilma Vana Rousseff

MINISTÉRIO DE EDUCAÇÃO
Renato Janine Ribeiro

SECRETARIO DE EDUCAÇÃO PROFISSIONAL E TECNOLÓGICA
Marcelo Machado Feres

REITOR
Geovane Barbosa Nascimento

PRÓ-REITOR DE DESENVOLVIMENTO INSTITUCIONAL
José Alberto Alves de Souza

PRÓ-REITORIA DE ENSINO
Daniele Silva de Matos

PRÓ-REITORIA DE EXTENSÃO
Rita Vieira Garcia

PRÓ-REITORIA DE PESQUISA E INOVAÇÃO
Delfran Batista dos Santos

PRÓ-REITORIA DE PLANEJAMENTO E ADMINISTRAÇÃO
José Virolli Chaves

DIRETOR EXECUTIVO
Denilson Santana Sodré

DIRETOR DE GESTÃO DE PESSOAS
Rosilene Alves da Silva

DIRETOR DE GESTÃO DA TECNOLOGIA DA INFORMAÇÃO
Saulo Leal dos Santos

DIRETOR GERAL *PRO TEMPORE* DO CAMPUS BOM JESUS DA LAPA
Ariomar Rodrigues dos Santos

DIRETOR GERAL DO CAMPUS CATU
Osvaldo Santos Brito

DIRETOR GERAL *PRO TEMPORE* DO *CAMPUS* GOVERNADOR MANGABEIRA
Manoela Falcon Silveira

DIRETOR GERAL DO *CAMPUS* GUANAMBI
Roberto Carlos Santana Lima

DIRETOR-GERAL *PRO TEMPORE* DO *CAMPUS* ITABERABA
Sílvio Pereira Góis

DIRETORA GERAL *PRO TEMPORE* DO *CAMPUS* ITAPETINGA
Lizziane Silva Argolo

DIRETOR GERAL DO *CAMPUS* SANTA INÊS
Nelson Vieira da Silva Filho

DIRETOR-GERAL *PRO TEMPORE* DO *CAMPUS* SERRINHA
Itamar Antônio Cardoso Costa Júnior

DIRETOR GERAL DO *CAMPUS* SENHOR DO BONFIM
Aécio José Araújo Passos Duarte

DIRETOR GERAL *PRO TEMPORE* DO *CAMPUS* TEIXEIRA DE FREITAS
Marcelito Trindade Almeida

DIRETOR GERAL *PRO TEMPORE* DO *CAMPUS* URUÇUCA
Euro Oliveira de Araújo

DIRETOR GERAL *PRO TEMPORE* DO *CAMPUS* VALENÇA
Francisco Harley de Oliveira Mendonça

DIRETOR-GERAL *PRO TEMPORE* DO *CAMPUS* XIQUE-XIQUE
Diego Aquino Nogueira

LISTA DE ABREVIACÕES E SIGLAS

ABOP – Associação Brasileira de Orçamento Público
ABZ - Associação Brasileira de Zootecnistas
ASBRAN - Associação Brasileira de Nutrição
AUDIN – Auditoria Interna
CAPES – Coordenação de Aperfeiçoamento de Pessoal de Nível Superior
CDL – Câmara de Dirigentes Lojistas
CEOF – Coordenação de Execução Orçamentária e Financeira
CEPLAC - Comissão Executiva do Plano da Lavoura Cacaueira
CGU – Controladoria Geral da União
CNPMPF – Centro Nacional de Pesquisa de Mandioca e Fruticultura
CNPq - Conselho Nacional de Desenvolvimento Científico e Tecnológico
CODEVASF – Companhia de Desenvolvimento dos Vales do São Francisco e do Parnaíba
COELBA - Companhia de Eletricidade do Estado da Bahia
CONIF - Conselho Nacional das Instituições da Rede Federal de Educação Profissional, Científica e Tecnológica
CONSULTRE – Consultoria de Seleção e Treinamento
CPT – Centro de Produções Técnicas
CREA - Conselho Regional de Engenharia e Agronomia
DESAGRO - Associação para o Desenvolvimento da Agronomia
DGP – Diretoria de Gestão de Pessoas
DNIT - Departamento Nacional de Infraestrutura de Transportes
EAD – Educação a Distância
EBDA - Empresa Baiana de Desenvolvimento Agrícola
EDUFBA – Editora da Universidade Federal da Bahia
EMATER – Empresa de Assistência Técnica e Extensão Rural
EMBASA - Empresa Baiana de Águas e Saneamento S.A.
EMBRAPA - Empresa Brasileira de Pesquisa Agropecuária
ENAP - Escola Nacional de Administração Pública
ESAD - Escola Superior de Advocacia Orlando Gomes
ESAF - Escola de Administração Fazendária
FAEB - Federação da Agricultura e Pecuária do Estado da Bahia
FAMAM - Faculdade Maria Milza
FAPESB - Fundação de Amparo à Pesquisa do Estado Da Bahia
FAPESP – Fundação de Amparo à Pesquisa do Estado de São Paulo
FAPEMIG - Fundação de Amparo à Pesquisa do Estado de Minas Gerais
FEBRACE – Feira Brasileira de Ciências e Engenharia
FENET – Federação Nacional dos Estudantes do Ensino Técnico
FGV – Fundação Getúlio Vargas
FIC – Formação Inicial e Continuada
FNDE – Fundo Nacional de Desenvolvimento da Educação
FTC – Faculdade de Tecnologia e Ciências
FUNDEP – Fundação de Desenvolvimento de Pesquisa
FUNCEFETSE – Fundação de Apoio à Educação e ao Desenvolvimento Tecnológico de Sergipe
IFAL - Instituto Federal de Educação, Ciência e Tecnologia de Alagoas
IFBA - Instituto Federal de Educação, Ciência e Tecnologia da Bahia
IFCE - Instituto Federal de Educação, Ciência e Tecnologia do Ceará
IFMA - Instituto Federal de Educação, Ciência e Tecnologia do Maranhão
IFRN – Instituto Federal de Educação, Ciência e Tecnologia do Rio Grande do Norte
INCRA – Instituto Nacional de Colonização e Reforma Agrária
INCT - Institutos Nacionais de Ciência e Tecnologia
INEP – Instituto Nacional de Estudos e Pesquisas Educacionais Anísio Teixeira

LOA – Lei Orçamentária Anual
LDO - Lei de Diretrizes Orçamentárias
MAPA - Ministério da Agricultura, Pecuária e Abastecimento
MCT – Ministério da Ciência e Tecnologia
MEC – Ministério da Educação
MPOG – Ministério do Planejamento, Orçamento e Gestão
NIT - Núcleo de Inovações Tecnológicas
PAA - Plano de Ação Anual
PAISE - Programa de Assistência e Inclusão Social do Estudante
PDI – Plano de Desenvolvimento Institucional
PIBIC - Programa Institucional de Bolsas de Iniciação Científica
PIBID - Programa Institucional de Bolsas de Iniciação à Docência
PIBIEX - Programa Institucional de Bolsas de Extensão
PLOA - Projeto de Lei Orçamentária Anual
PPA - Plano Plurianual
PRF – Polícia Rodoviária Federal
PROAD – Pró-Reitoria de Administração
PRODIN – Pró-Reitoria de Desenvolvimento Institucional
PROEJA - Programa Nacional de Integração da Educação Profissional com a Educação Básica na Modalidade de Educação Jovens e Adultos
PROEN – Pró-Reitoria de Ensino
PROEX – Pró-Reitoria de Extensão
PRONATEC – Programa Nacional de Acesso ao Ensino Técnico e ao Emprego
PROPES – Pró-Reitoria de Pesquisa e Inovação
PUC - Pontifícia Universidade Católica
SBPM - Sociedade Brasileira de Plantas Medicinais
SBRG - Sociedade Brasileira de Recursos Genéticos
SCDP – Sistema de Concessão de Diárias e Passagens
SEBRAE – Serviço Brasileiro de Apoio às Micros e Pequenas Empresas
SEI - Superintendência de Estudos Econômicos e Sociais da Bahia
SENAC - Serviço Nacional de Aprendizagem Comercial
SEPEX/UNEB - Seminário de Pesquisa e Extensão do *Campus X* da UNEB
SERPRO – Serviço Federal de Processamento de Dados
SETEC – Secretaria de Educação Profissional e Tecnológica
SIAFI - Sistema Integrado de Administração Financeira
SIASG - Sistema Integrado de Administração de Serviços Gerais
SIAPE - Sistema Integrado de Administração de Recursos Humanos
SIASS – Sistema de Atenção à Saúde do Servidor
SICAF - Sistema de Cadastramento Unificado de Fornecedores
SICONV - Sistema de Gestão de Convênios
SIMEC – Sistema Integrado de Monitoramento Execução e Controle do Ministério da Educação
SINAPI - Sistema Nacional de Pesquisa de Custos e Índices da Construção Civil
SISTEC - Sistema Nacional de Informações da Educação Profissional e Tecnológica
SPIUNET – Sistema de Gerenciamento dos Imóveis de Uso Especial da União
TAM – Termo de Acordo de Metas
TCU – Tribunal de Contas da União
TI – Tecnologia da Informação
UEFS – Universidade Federal de Feira de Santana
UESB – Universidade Estadual do Sudoeste da Bahia
UESC - Universidade Estadual de Santa Cruz
UFAL – Universidade Federal de Alagoas
UFBA – Universidade Federal da Bahia
UFC – Universidade Federal do Ceará

UFG - Universidade Federal de Goiás
 UFJF – Universidade Federal de Juiz de Fora
 UFMG – Universidade Federal de Minas Gerais
 UFOB - Universidade Federal do Oeste da Bahia
 UFPB – Universidade Federal da Paraíba
 UFPI - Universidade Federal do Piauí
 UFPR – Universidade Federal do Paraná
 UFRB – Universidade Federal do Recôncavo da Bahia
 UFRN – Universidade Federal do Rio Grande do Norte
 UFSC – Universidade Federal de Santa Catarina
 UFSM – Universidade Federal de Santa Maria
 UFV – Universidade Federal de Viçosa
 UG – Unidade Gestora
 UJ – Unidade Jurisdicionada
 UNEB – Universidade do Estado da Bahia
 UNESCO – Organização das Nações Unidas para a Educação, a Ciência e a Cultura
 UNICENTRO – Universidade Estadual do Centro-Oeste
 UNIMEP – Universidade Metodista de Piracicaba
 UNIVALI – Universidade do Vale do Itajaí
 UNIVASF – Universidade Federal do Vale do São Francisco
 UO – Unidade Orçamentária
 USP – Universidade de São Paulo

LISTA DE FIGURAS

Figura 1- Mapa de Localização dos *Campi* do IF Baiano

Figura 2: Organograma Funcional Geral do IFBaiano

LISTA DE QUADROS

PARTE A DO ANEXO II DA DN TCU N° 134, DE 04/12/2013

Quadro A.1.1 - Identificação da UJ – Relatório de Gestão Consolidado

Quadro A.1.3 – Informações sobre áreas ou subunidades estratégicas

Quadro A.1.4 – Macroprocessos Finalísticos

Quadro A.2.4 – Avaliação do Sistema de Controles Internos da UJ

Quadro A.5.2.3.1 – Ações – OFSS

Quadro A.5.2.3.3 – Ações não Previstas LOA 2014 - Restos a Pagar – OFSS

Quadro A.6.1.1 – Programação das Despesas

Quadro A.6.1.2.1 – Movimentação Orçamentária Interna por Grupo de Despesa

Quadro A.6.1.2.2 – Movimentação Orçamentária Externa por Grupo de Despesa

Quadro A.6.1.3.1.– Despesas por Modalidade de Contratação – Créditos Originários - Total

Quadro A.6.1.3.3 – Despesas por Grupo e Elemento de Despesa – Créditos Originários - Total

Quadro A.6.1.3.5 – Despesas por Modalidade de Contratação– Créditos de Movimentação

Quadro A.6.1.3.6 – Despesas por Grupo e Elemento de Despesa – Créditos de Movimentação

Quadro A.6.2 – Despesas com Publicidade

Quadro A.6.3 – Reconhecimento de Passivos por Insuficiência de Créditos ou Recursos

Quadro A.6.4 – Restos a Pagar inscritos em Exercícios Anteriores

Quadro A.6.5.1 – Caracterização dos instrumentos de transferências vigentes no exercício de referência

Quadro A.6.5.2 – Resumo dos instrumentos celebrados pela UJ nos três últimos exercícios

Quadro A.6.5.3 – Resumo da prestação de contas sobre transferências concedidas pela UJ na modalidade de convênio, termo de cooperação e de contratos de repasse.

Quadro A.6.6.1 – Concessão de Suprimento de Fundos

Quadro A.6.6.2 – Utilização de Suprimento de Fundos

Quadro A.6.6.3 – Classificação dos gastos com Suprimento de Fundos no exercício de referência

Quadro A.7.1.1.1 – Força de Trabalho da UJ

Quadro A.7.1.1.2 – Distribuição da Lotação Efetiva

Quadro A.7.1.1.3 – Detalhamento da estrutura de cargos em comissão e funções gratificadas da UJ

Quadro 7.1.2.1 – Titulação dos Docentes e Técnico-Administrativos

Quadro 7.1.2.2 – Quantitativo de Docentes e Técnico-Administrativos em ação de qualificação

Quadro 7.1.2.3 – Áreas de conhecimentos dos cursos ofertados e quantitativo de servidores treinados

Quadro A.7.1.3 - Quadro de custos de pessoal no exercício de referência e no ano anterior

Quadro 7.1.6 - Indicadores Gerenciais sobre Recursos Humanos

[Quadro A.7.2.1 - Contratos de prestação de serviços de limpeza e higiene e vigilância ostensiva](#)

Quadro A.7.2.2 - Contratos de prestação de serviços com locação de mão de obra

Quadro A.7.2.4 - Composição do Quadro de Estagiários

Quadro 8.1.1 – Frota de veículos consolidada

Quadro A.8.2.1 – Distribuição Espacial dos Bens Imóveis de Uso Especial de Propriedade da União

Quadro A.8.2.2.1 – Imóveis de Propriedade da União sob responsabilidade da UJ, exceto Imóvel Funcional

Quadro A.9.1 – Contratos na área de Tecnologia da Informação em 2014

Quadro A.10.1 – Aspectos da Gestão Ambiental

Quadro A.11.1.2 – Situação das deliberações do TCU que permanecem pendentes de atendimento no exercício

Quadro A.11.2.1 - Relatório de cumprimento das recomendações do OCI

Quadro A.11.2.2 - Situação das recomendações do OCI que permanecem pendentes de atendimento no exercício

Quadro A.11.3 – Demonstrativo do cumprimento, por autoridades e servidores da UJ, da obrigação de entregar a DBR

Quadro A.11.4 – Medidas Adotadas em Caso de Dano ao Erário em 2014

Quadro A.11.5 – Modelo de declaração de inserção e atualização de dados no SIASG e SICONV

Quadro A.12.4.1 - Declaração do Contador Afirmativa da Fidedignidade das Demonstrações Contábeis

Quadro 12.5.1 – Balanço Orçamentário– Todos os Orçamentos – 2014

Quadro 12.5.2 – Balanço Financeiro – Todos os Orçamentos – 2014

Quadro 12.5.3 – Balanço Patrimonial – Todos os Orçamentos - 2014

Quadro 12.5.4 – Demonstração da Variações Patrimoniais – Todos os Orçamentos – 2014

Parte B do anexo II da DN 134/2014

Quadro B.65.1 – Resultados dos Indicadores – Acórdão TCU n.º 2.267/2005

Quadro B.65.2 – Relação de Projetos Desenvolvidos pelas Fundações de Apoio

LISTA DE TABELAS

- TABELA 01 – *CAMPUS* / DISTÂNCIA E TERRITÓRIO DE IDENTIDADE
TABELA 02 – PARCEIROS INSTITUCIONAIS – PROCESSOS FINALÍSTICOS
TABELA 03 – PLANEJAMENTO ESTRATÉGICO 2011-2014
TABELA 04 – OFERTA DE VAGAS EM CURSOS PRESENCIAIS - 2014
TABELA 04-A - COMPONENTES DO SISTEC EM CURSOS PRESENCIAIS - 2014
TABELA 05 – CURSOS NA MODALIDADE EAD OFERTADOS EM 2014
TABELA 06 – ASSISTÊNCIA ESTUDANTIL POR *CAMPUS* - 2014
TABELA 07 – INICIAÇÃO CIENTÍFICA EM PESQUISA – 2014
TABELA 08 – PROJETOS DE PESQUISA CAPTADOS EM 2014 –RECURSOS EXTERNOS
TABELA 09 – PROJETOS DE PESQUISA DESENVOLVIDOS EM 2014 – VALORES APLICADOS COM RECURSOS PRÓPRIOS
TABELA 10 – PROJETOS DE PESQUISA DESENVOLVIDOS EM 2014
TABELA 11 – GRUPOS DE PESQUISA – IF BAIANO /CNPQ
TABELA 12 – PROJETOS DE EXTENSÃO DESENVOLVIDOS EM 2014
TABELA 13 – PRONATEC - CURSOS PRESENCIAIS OFERTADOS EM 2014
TABELA 14 – PUBLICAÇÕES CIENTÍFICAS REALIZADAS EM 2014
TABELA 15 – APRESENTAÇÕES DE TRABALHOS CIENTÍFICOS EM 2014
TABELA 16 – EVENTOS REALIZADOS PELOS *CAMPI* EM 2014
TABELA 17 – EVENTOS PROMOVIDOS PELA REITORIA
TABELA 18 – PARTICIPAÇÃO DE SERVIDORES EM EVENTOS - 2014
TABELA 19 – PARTICIPAÇÃO DO *CAMPUS* EM PROGRAMAS INSTITUCIONAIS /GOVERNAMENTAIS EM 2014
TABELA 20 – PROGRAMA CIÊNCIAS SEM FRONTEIRAS – GRADUAÇÃO SANDUICHE
TABELA 21 – PROJETOS DESENVOLVIDOS PARCERIA Petrobras, ANP E FUNCEFET-SE
TABELA 22 - DEMONSTRATIVO DAS LIMITAÇÕES EXTERNAS 2014
TABELA 23 – DEMONSTRATIVO DAS LIMITAÇÕES INTERNAS 2014
TABELA 24 – DEMONSTRATIVO DAS MODIFICAÇÕES IMPLANTADAS EM PROCESSOS DE TRABALHO EM 2014
TABELA 25 - CLASSIFICAÇÃO DOS INDICADORES DE DESEMPENHO – IF BAIANO - 2014
TABELA 26 –INDICADORES DE DESEMPENHO IF BAIANO
TABELA 27 – OBJETIVOS ESTRATÉGICOS DO IF BAIANO E SEUS INDICADORES 2015-2019

LISTA DE ANEXOS

ANEXO I

SUMÁRIO

INTRODUÇÃO 13

1. IDENTIFICAÇÃO E ATRIBUTOS DAS UNIDADES CUJAS GESTÕES COMPÕEM O RELATÓRIO 14

1.1 Identificação da Unidade Jurisdicionada.....	14
1.1.1 Relatório de Gestão Individual.....	14
1.2 Finalidades e competências Institucionais da Unidade.....	15
1.3 Organograma Funcional.....	18
1.4 Macroprocessos finalísticos.....	20
1.4.1 Principais parceiros.....	21

2 ESTRUTURAS DE GOVERNANÇA E DE AUTOCONTROLE DA GESTÃO 27

2.1 Estrutura de governança.....	27
2.2 Atuação da unidade de auditoria interna.....	32
2.2.1 Estratégia de atuação em relação à unidade central e às unidades ou subunidades descentralizadas.....	32
2.2.2 Informações quantitativas e qualitativas das auditorias e fiscalizações.....	32
2.2.3 Demonstração da execução do plano anual de auditoria.....	33
2.2.3.1 Avaliação comparativa entre atividades planejadas e atividades realizadas.....	33
2.2.3.2 Trabalhos mais relevantes e principais constatações e as providências adotadas pela gestão da unidade jurisdicionada.....	33
2.2.4 Redesenhos feitos recentemente na estrutura organizacional da unidade de auditoria.....	41
2.2.5 Opinião do auditor interno sobre a qualidade dos controles internos.....	41
2.3 Sistema de correição.....	41
2.4 Avaliação do funcionamento dos controles internos.....	42
2.5 Remuneração paga a administradores.....	43
2.5.1 Política de remuneração dos membros da diretoria estatutária e dos conselhos de administração e fiscal.....	43
2.5.2 Demonstrativo da remuneração mensal de membros de conselhos.....	43
2.5.3 Demonstrativo sintético da remuneração de membros de diretoria e de conselhos.....	43
2.5.4 Demonstrativo da remuneração variável dos administradores.....	43

3. RELACIONAMENTO COM A SOCIEDADE 44

3.1 Canais de acesso do cidadão.....	44
3.2 Carta de serviços ao cidadão.....	44
3.3 Mecanismos para medir a satisfação dos produtos e serviços.....	45
3.4 Acesso às informações da unidade jurisdicionada.....	45
3.5 Avaliação do desempenho da unidade jurisdicionada.....	45
3.6 Medidas Relativas à acessibilidade.....	45

4. AMBIENTE DE ATUAÇÃO 46

4.1 Informações o ambiente de atuação da unidade jurisdicionada.....	46
a) <i>Campus Alagoinhas</i>	46
b) <i>Campus Bom Jesus da Lapa</i>	47
c) <i>Campus Catu</i>	47
d) <i>Campus Governador Mangabeira</i>	48
e) <i>Campus Guanambi</i>	48
f) <i>Campus Itaberaba</i>	49
g) <i>Campus Itapetinga</i>	49
h) <i>Campus Santa Inês</i>	50
i) <i>Campus Senhor do Bonfim</i>	50
j) <i>Campus Serrinha</i>	51
k) <i>Campus Teixeira de Freitas</i>	52
l) <i>Campus Avançado de Medeiros Neto</i>	52
m) <i>Campus Uruçuca</i>	52

n) <i>Campus Valença</i>	53
o) <i>Campus Xique-Xique</i>	53
5. PLANEJAMENTO DA UNIDADE E RESULTADOS ALCANÇADOS	54
5.1 Planejamento da Unidade.....	54
5.1.1 Realizações do IF Baiano em 2014	55
5.1.1.1 Vagas	55
5.1.1.2 Assistência Estudantil	58
5.1.1.3 Iniciação científica	60
5.1.1.4 Pesquisa	61
5.1.1.5 Extensão	75
5.1.1.6 Produção científica	79
5.1.1.7 Eventos	97
5.1.1.8 Programas Institucionais	117
5.1.2 Estratégias de atuação frente aos objetivos estratégicos	120
5.1.2.1 Limitações internas e externas e ações de superação	121
5.1.2.2 Modificações implantadas em Processos de Trabalho em 2014	128
5.1.3 Execução do plano de ações	131
5.1.4 Indicadores de desempenho	131
5.2 Programação orçamentária e financeira e resultados alcançados.....	135
5.2.1 Programa temático	135
5.2.1.1 Análise situacional	135
5.2.2 Objetivo	135
5.2.2.1 Análise situacional	135
5.2.3 Ações	135
5.2.3.1 Ações – OFSS	135
5.2.3.2 Ações/Subtítulos – OFSS	146
5.2.3.3 Ações não previstas na LOA 2013 – Restos a pagar não processados – OFSS	146
5.2.3.4 - Análise Crítica	147
5.3 Informações sobre outros resultados da gestão.....	150
5.4 Informações sobre indicadores de desempenho operacional.....	150
5.5 Informações sobre custos de produtos e serviços.....	153
6. TÓPICOS ESPECIAIS DA EXECUÇÃO ORÇAMENTÁRIA E FINANCEIRA	154
6.1 Programação e Execução das despesas.....	154
6.1.1 Programação de Despesas	154
6.1.1.1 Análise Crítica	154
6.1.2 Execução das despesas	155
6.1.2.1 Movimentação Orçamentária Interna por Grupo de Despesa	155
6.1.2.2 Movimentação Orçamentária Externa por Grupo de Despesa	155
6.1.2.3 Análise Crítica	155
6.1.3 Despesas por Modalidade de Contratação	156
6.1.3.1 Despesas por Modalidade de Contratação – Créditos Originários – Total	156
6.1.3.2 Despesas por Grupo e Elemento de Despesa – Créditos Originários - Total	157
6.1.3.3 Despesas por Modalidade de Contratação – Créditos de Movimentação	158
6.1.3.4 Despesas por Grupo e Elemento de Despesa – Créditos de Movimentação	159
6.1.3.5 Análise Crítica da Realização da Despesa	160
6.2 Despesas com Ações de Publicidade e Propaganda.....	161
6.3 Reconhecimento de Passivos por Insuficiência de Créditos ou Recursos.....	162
6.3.1 Análise Crítica	164
6.4 Movimentação e os saldos de restos a pagar de exercícios anteriores.....	164
6.4.1 Análise Crítica	165
6.5 Transferência de Recursos.....	165

6.5.1 Caracterização dos instrumentos de transferências vigentes no exercício de referência	165
6.5.2 Resumo dos instrumentos celebrados pela UJ nos três últimos exercícios	166
6.5.3 Resumo da prestação de contas sobre transferências concedidas pela UJ na modalidade de convênio, termo de cooperação e de contratos de repasse	169
6.5.4 Informações sobre a Análise das Prestações de Contas de Convênios e de Contratos de Repasse	173
6.5.5 Análise Crítica	173
6.6 Suprimento de Fundos	173
6.6.1 Concessão de Suprimento de Fundos	173
6.6.2 Utilização de Suprimento de Fundos	174
6.6.3 Classificação dos gastos com Suprimento de Fundos no exercício de referência	174
6.6.4 Análise Crítica	176
6.7 Renúncias sob a Gestão da UJ	176
6.8 Gestão de precatórios	176
GESTÃO DE FUNDOS	177
7. GESTÃO DE PESSOAS, TERCEIRIZAÇÃO DE MÃO DE OBRA E CUSTOS RELACIONADOS	178
7.1 Estrutura de pessoal da unidade	178
7.1.1. Demonstração e distribuição da força de trabalho à disposição da unidade jurisdicionada	182
7.1.1.1 Força de Trabalho da UJ	178
7.1.1.2 Lotação	178
7.1.1.3 Estrutura de cargos e de funções	179
7.1.1.4 Análise Crítica	179
7.1.2 Qualificação da força de trabalho	180
7.1.2.1 Titulação dos Docentes e Técnico-Administrativos	180
7.1.2.2 Quantitativo de docentes e técnico-administrativos em ação de qualificação	180
7.1.2.3 Áreas de conhecimentos dos cursos ofertados e quantitativo de servidores treinados	181
7.1.2.4 Análise Crítica	181
7.1.3 Quadro de custos de pessoal no exercício de referência e no anterior	182
7.1.4 Irregularidades na área de pessoal	183
7.1.4.1 Acumulação Indevida de Cargos, Funções e Empregos Públicos	183
7.1.4.2 Terceirização Irregular de Cargos	183
7.1.5 Riscos identificados na gestão de pessoas	183
7.1.6 Indicadores Gerenciais sobre Recursos Humanos	183
7.2. Contratação de mão de obra de apoio e de estagiários	185
7.2.1 Contratação de Serviços de Limpeza, Higiene e Vigilância	185
7.2.2 Locação de mão de obra para Atividades não Abrangidas pelo Plano de Cargos do Órgão	194
7.2.3 Análise Crítica	205
7.2.4 Contratação de estagiários	205
7.2.5 Análise Crítica	205
8 GESTÃO DO PATRIMÔNIO MOBILIÁRIO E IMOBILIÁRIO	206
8.1 Gestão da Frota de Veículos Próprios e Contratados de Terceiros	206
8.1.1 Frota de veículos consolidada	206
8.1.2 Análise Crítica	209
8.2 Gestão do Patrimônio Imobiliário	211
8.2.1 Distribuição espacial dos bens imóveis de uso especial de propriedade da União	211
8.2.2 Análise Crítica	212
8.3 Bens Imóveis Locados de Terceiros	212
9 GESTÃO DA TECNOLOGIA DA INFORMAÇÃO	213
9.1 Gestão da Tecnologia da Informação (TI)	213

9.1.1	Categoria 01 – Sistemas Desenvolvidos e/ou utilizados na Instituição	213
9.1.1.1	Sistema Integrado de Gestão Acadêmica – Administrativo (SIGA-ADM)	213
9.1.1.2	Sistema Integrado de Gestão Acadêmica – Educacional (SIGA-EDU)	213
9.1.2	Categoria 02 – Sistemas Necessários e/ou em processo de desenvolvimento/aquisição	213
9.1.2.1	Gestão de Planejamento e Orçamento. Integrado ao SIGA-ADM	213
9.1.2.2	Protocolo e Memorando Eletrônico. Integrado ao SIGA-ADM	213
9.1.2.3	Sistema Integrado de Gestão de Atividades Acadêmicas (SIGAA)	213
9.2	Contratos na Área de Tecnologia da Informação em 2014	214
10.	GESTÃO DO USO DOS RECURSOS RENOVÁVEIS E SUSTENTABILIDADE AMBIENTAL	215
10.1	Aspectos da Gestão Ambiental	215
11	ATENDIMENTO DE DEMANDAS DE ÓRGÃO DE CONTROLE	216
11.1	Tratamento de deliberações exaradas em acórdão do TCU	216
11.1.1	Deliberações do TCU Atendidas no Exercício	216
11.1.2	Deliberações do TCU Pendentes de Atendimento ao Final do Exercício	216
11.2	Tratamento de Recomendações do Órgão de Controle Interno (OCI)	217
11.2.1	Recomendações do Órgão de Controle Interno Atendidas no Exercício	217
11.2.2	Recomendações do OCI Pendentes de Atendimento ao Final do Exercício	254
11.3	Declaração de Bens e Rendas Estabelecida na Lei Nº 8.730/93 (P. 181 - 184)	262
11.3.1	Situação do cumprimento das obrigações impostas pela Lei nº 8.730	262
11.3.2	Análise Crítica	262
11.4	Medidas Adotadas em Caso de Dano ao Erário	263
11.5	Alimentação SIASG E SICONV	263
12	INFORMAÇÕES CONTÁBEIS	264
12.1	Medidas adotadas para adoção de critérios e procedimentos estabelecidos pelas Normas Brasileiras de Contabilidade Aplicadas ao Setor Público	264
12.2	Apuração dos custos dos programas e das unidades administrativas	264
12.3	Conformidade contábil	264
12.4	Declaração do contador atestando a conformidade das demonstrações contábeis	265
12.5	Demonstrações Contábeis e Notas Explicativas previstas na Lei nº 4.320/1964 e pela NBC T 16.6 aprovada pela Resolução CFC nº 1.133/2008	265
12.6	Demonstrações Contábeis e Notas Explicativas exigidas pela Lei nº 6.404/1976	268
12.7	Composição Acionária das Empresas Estatais	268
12.8	Relatório de Auditoria Independente	268
II.	PARTE B DO ANEXO II DA DN TCU Nº 134/2013 – CONTEÚDO ESPECÍFICO POR UNIDADE JURISDICIONADA OU GRUPO DE UNIDADES AFINS	269
66	INSTITUIÇÕES FEDERAIS DE EDUCAÇÃO, CIÊNCIA E TECNOLOGIA (IFETS)	269
66.1	Indicadores de Gestão das IFET nos Termos do Acórdão TCU nº 2.267/2005	269
66.2	Análise dos resultados dos indicadores de gestão das IFET	269
66.3	Relação de projetos desenvolvidos pelas fundações de apoio	273
	CONSIDERAÇÕES FINAIS	275
	ANEXOS	276

INTRODUÇÃO

O presente Relatório foi elaborado de acordo com as disposições contidas na Instrução Normativa – IN TCU nº. 63/2010, Decisão Normativa TCU nº 134/2013 e na Portaria TCU nº 90/2014. O mesmo tem por finalidade apresentar ao público e aos órgãos de controle, os resultados alcançados pelo Instituto Federal de Educação, Ciência e Tecnologia Baiano referentes ao exercício de 2014. Além de disponibilizar o Relatório de Gestão por meio eletrônico, no portal do TCU, será apresentado à CGU, processo de contas em meio físico, com as peças explicitadas no artigo 13 da IN TCU nº 63/2010.

A gestão para a realização da Missão Institucional obedeceu aos princípios constitucionais, e aos explicitados pela Lei nº 9.394/96 das Diretrizes e Bases da Educação Nacional, bem como a sua legislação complementar, e está em consonância com as políticas emanadas pelo Ministério da Educação, através da Secretaria de Educação Profissional e Tecnológica.

As atividades e ações foram desenvolvidas coletivamente entre os *Campi* e a Reitoria, com base na Lei de criação dos Institutos Federais, no Termo de Acordo de Metas (TAM) e no Plano de Desenvolvimento Institucional (PDI), objetivando contemplar as diversas dimensões da função social do IF Baiano, na busca da consolidação do papel social vinculado à educação profissional e tecnológica.

Apresentamos, neste Relatório, informações sobre: finalidades e competências do Instituto, organograma funcional, macroprocessos finalísticos, estrutura de governança, atuação da Auditoria Interna, estratégias de atuação, relacionamento com a sociedade, ambiente de atuação, planejamento das ações, estratégias de atuação frente aos objetivos estratégicos, execução do plano de ações, execução orçamentária e financeira da despesa, transferências de recursos, suprimimento de fundos, gestão de pessoas, gestão do patrimônio, gestão da informação, atendimento às demandas dos órgãos de controle e informações contábeis, entre outros pontos.

A análise crítica dos elementos contábeis e financeiros, das execuções programáticas e as ocorrências gerenciais relevantes do exercício de 2014 demonstram a efetiva observância e aplicabilidade dos preceitos contidos na legislação, associados aos princípios básicos da Administração Pública, quais sejam: legalidade, impessoalidade, moralidade, publicidade e eficiência, dentre outros princípios previstos na legislação vigente.

Em razão da natureza e das atividades do IF Baiano, justificam-se os itens que não possuíram conteúdo neste Relatório de Gestão: subitem 2.5 da Parte A do Anexo II da DN TCU nº 134/2013, em razão de não existir remuneração paga a administradores. Subitens 5.3 e 5.5, por não haver outros resultados da gestão nem custos de produtos e serviços; 6.7 e 6.8 por não haver renúncias de receitas e nem precatórios; Também não se aplica o item “GESTÃO DE FUNDOS”, uma vez que o IF Baiano não possui fundos; e 8.3, por não haver bens imóveis locados de terceiros. Os itens 12.6, 12.7 e 12.8 da Parte A não se aplicam, uma vez que não estão no âmbito de atuação deste órgão.

Em relação à Parte B, apenas foi apresentado o item 66, pois é relativo aos indicadores estabelecidos pelo Acórdão TCU para os IFETs, os demais itens não se aplicam à natureza deste órgão, portanto não há conteúdo a ser declarado. No que se refere a projetos, contratos ou convênios de repasse com fundações de apoio, conforme Lei 8.958/1994, foi apresentado o quadro B.65.2 sobre a parceria com a Petrobras e Fundação Cefet Sergipe, porém os recursos não são oriundos do orçamento IF Baiano.

PARTE A DO ANEXO II DA DN TCU Nº 134/2013 – CONTEÚDO GERAL

PARTE A, ITEM 1, DO ANEXO II DA DN TCU Nº 134, DE 04/12/2013

1. IDENTIFICAÇÃO E ATRIBUTOS DAS UNIDADES CUJAS GESTÕES COMPÕEM O RELATÓRIO

1.1 Identificação da Unidade Jurisdicionada

1.1.1 Relatório de Gestão Individual

QUADRO A.1.1 - IDENTIFICAÇÃO DA UJ – RELATÓRIO DE GESTÃO CONSOLIDADO

Poder e Órgão de Vinculação			
Poder: Executivo			
Órgão de Vinculação: Ministério da Educação			Código SIORG: 100920
Identificação da Unidade Jurisdicionada			
Denominação completa: Instituto Federal de Educação Ciência e Tecnologia Baiano			
Denominação abreviada: IFBAIANO			
Código SIORG: 100920	Código LOA: 26404		Código SIAFI: 158129
Situação: Ativa			
Natureza Jurídica: Autarquia			
Principal Atividade: Administração Pública em Geral			Código CNAE: 84.11-6-00
Telefones/Fax de contato:	(071) 3186-0001	(071) 3186-0014	(071) 3186-0049
Endereço Eletrônico: gabinete@ifbaiano.edu.br			
Página na Internet: http://www.ifbaiano.edu.br			
Endereço Postal: Rua do Rouxinol, 115 – Imbuí CEP: 41.720-052 Salvador-BA			
Normas relacionadas à Unidade Jurisdicionada			
Normas de criação e alteração da Unidade Jurisdicionada			
O Instituto Federal Baiano foi criado pela Lei nº 11.892/2008.			
Outras normas legais relacionadas à gestão e estrutura da Unidade Jurisdicionada			
O Estatuto do IF Baiano foi aprovado e publicado no DOU de 29 de setembro de 2009 e alterado em 26/06/2014.			
O Regimento Geral do IF Baiano foi aprovado 16 de dezembro de 2012.			
Manuais e publicações relacionadas às atividades da Unidade Jurisdicionada			
Estão em processo de elaboração.			
Unidades Gestoras e Gestões relacionadas à Unidade Jurisdicionada			
Unidades Gestoras relacionadas à Unidade Jurisdicionada			
Código SIAFI	Nome		
158129	Reitoria		
151889	Campus Bom Jesus da Lapa		
158443	Campus Catu		
154618	Campus Governador Mangabeira		
158442	Campus Guanambi		
154580	Campus Itapetinga		
158277	Campus Santa Inês		
158435	Campus Senhor do Bonfim		
154581	Campus Teixeira de Freitas		
154617	Campus Uruçuca		
154579	Campus Valença		
Gestões relacionadas à Unidade Jurisdicionada			
Código SIAFI	Nome		
26404	Instituto Federal de Educação, Ciência e Tecnologia Baiano		
Relacionamento entre Unidades Gestoras e Gestões			
Código SIAFI da Unidade Gestora		Código SIAFI da Gestão	
151889,158129, 158277, 158435, 158442, 158443, 154581, 154579, 154617, 154618, 154680		26404	
Unidades Orcamentárias relacionadas à Unidade Jurisdicionada			

Código SIAFI	Nome
158129	Reitoria
151889	<i>Campus Bom Jesus da Lapa</i>
158443	<i>Campus Catu</i>
154618	<i>Campus Governador Mangabeira</i>
158442	<i>Campus Guanambi</i>
154580	<i>Campus Itapetinga</i>
158277	<i>Campus Santa Inês</i>
158435	<i>Campus Senhor do Bonfim</i>
154581	<i>Campus Teixeira de Freitas</i>
154617	<i>Campus Uruçuca</i>
154579	<i>Campus Valença</i>

Fonte: PROPLAN

1.2 Finalidades e competências Institucionais da Unidade

O Instituto Federal de Educação, Ciência e Tecnologia Baiano – IF Baiano é uma autarquia do Poder Executivo, administração indireta, vinculada à Secretaria de Educação Profissional e Tecnológica do Ministério da Educação (SETEC), criado nos termos da Lei n.º 11.892, de 29 de dezembro de 2008.

A finalidade desta instituição é ofertar educação profissional e tecnológica, em todos os seus níveis e modalidades, com o objetivo de formar e qualificar cidadãos para a atuação profissional nos diversos setores da economia, com ênfase no desenvolvimento socioeconômico local, regional e nacional.

A Missão do IF Baiano, segundo o PDI vigente, corrobora diretamente com a finalidade:

“Oferecer educação profissional de qualidade, pública e gratuita, em todos os níveis e modalidades, preparando pessoas para o pleno exercício da cidadania e contribuindo para o desenvolvimento social e econômico do país, através de ações de ensino, pesquisa e extensão.”

Nessa perspectiva, o IF Baiano pauta-se no cumprimento do seu Estatuto e das suas competências institucionais definidas na Lei de Criação dos Institutos Federais, quais sejam:

I - Ministrar educação profissional técnica de nível médio, prioritariamente na forma de cursos integrados, para os concluintes do ensino fundamental e para o público da educação de jovens e adultos;

II - Ministrar cursos de formação inicial e continuada de trabalhadores, objetivando a capacitação, o aperfeiçoamento, a especialização e a atualização de profissionais, em todos os níveis de escolaridade, nas áreas da educação profissional e tecnológica;

III - Realizar pesquisas aplicadas, estimulando o desenvolvimento de soluções técnicas e tecnológicas, estendendo seus benefícios à comunidade;

IV - Desenvolver atividades de extensão de acordo com os princípios e finalidades da educação profissional e tecnológica, em articulação com o mundo do trabalho e os segmentos sociais, com ênfase na produção, desenvolvimento e difusão de conhecimentos científicos, tecnológicos, culturais e ambientais;

V - Estimular e apoiar processos educativos que levem à geração de trabalho e renda e à emancipação do cidadão na perspectiva do desenvolvimento socioeconômico local e regional;

VI - Ministrar em nível de educação superior:

a) Cursos superiores de tecnologia visando à formação de profissionais para os diferentes setores da economia;

- b) *Cursos de licenciatura, bem como programas especiais de formação pedagógica, com vistas na formação de professores para a educação básica, sobretudo nas áreas de ciências e matemática, e para a educação profissional;*
- c) *Cursos de bacharelado e engenharia, visando à formação de profissionais para os diferentes setores da economia e áreas do conhecimento;*
- d) *Cursos de pós-graduação lato sensu de aperfeiçoamento e especialização, visando à formação de especialistas nas diferentes áreas do conhecimento; e*
- e) *Cursos de pós-graduação stricto sensu de mestrado e doutorado, que contribuam para promover o estabelecimento de bases sólidas em educação, ciência e tecnologia, com vistas no processo de geração e inovação tecnológica.*

Assim, o IF Baiano prima pela excelência acadêmica, científica e cultural. Portanto, contribui para a formação de um cidadão imbuído de valores éticos, competência técnica e atuação engajada no contexto social. Para a consecução desse processo educativo, o Instituto compromete-se também com um modelo de gestão democrático, transparente, ético, inclusivo e comprometido com a preservação do ambiente.

O IF Baiano é um dos dois institutos federais existentes na Bahia, composto por 01 (uma) Reitoria, sediada em Salvador, e 10 (dez) *Campi* em funcionamento, situados em diversas regiões do Estado, nos seguintes municípios: Bom Jesus da Lapa, Catu, Guanambi, Governador Mangabeira, Itapetinga, Santa Inês, Senhor do Bonfim, Teixeira de Freitas, Valença e Uruçuca. Possui ainda 04 *Campi* em fase de implantação e situados nos municípios de Alagoinhas, Serrinha, Itaberaba e Xique-Xique. Possui, também, um *Campus* avançado em implantação na cidade de Medeiros Neto e outro em negociação na cidade de Luis Eduardo Magalhães. Com a implantação dessas novas unidades, em 2015, o IF Baiano ampliará os seus desafios, somando 14 *Campi* implantados e 2 *Campi* avançados (Tabela 1).

TABELA 01 – <i>CAMPUS</i> / DISTÂNCIA E TERRITÓRIO DE IDENTIDADE			
<i>Campus</i>	Situação do <i>Campus</i>	Distância da Reitoria (Km)	Território de Identidade
Alagoinhas	Em implantação	124	Litoral Norte e Agreste Baiano
Bom Jesus da Lapa	Funcionando	789	Velho Chico
Catu	Funcionando	87	Litoral Norte e Agreste Baiano
Governador Mangabeira	Funcionando	139	Recôncavo
Guanambi	Funcionando	677	Sertão Produtivo
Itaberaba	Em implantação	280	Piemonte do Paraguaçu
Itapetinga	Funcionando	459	Médio Sudoeste da Bahia
Luiz Eduardo Magalhães**	Em negociação	953	Barra do Rio Grande
Medeiros Neto*	Em implantação	837	Extremo Sul
Santa Inês	Funcionando	285	Vale do Jiquiriçá
Senhor do Bonfim	Funcionando	385	Piemonte Norte do Itapicuru
Serrinha	Em implantação	185	Sisal
Teixeira de Freitas	Funcionando	811	Extremo Sul
Uruçuca	Funcionando	339	Litoral Sul
Valença	Funcionando	248	Baixo Sul
Xique Xique	Em implantação	641	Irecê

Fonte: PRODIN. **Campus* Avançado. ** Campos Avançado, em negociação com a Prefeitura.

Nesse contexto, a atuação do IF Baiano tem como premissas: a interiorização da Educação Profissional e o regime *multiCampi*. Em um estado extenso e diverso como a Bahia, os *Campi* do IF Baiano apresentam especificidades relacionadas ao contexto em que estão situados. Além disso, tais

Campi possuem origens distintas, o que incide diretamente nas suas configurações e contribui para a coexistência de diversas realidades em um mesmo instituto. Dessa forma, o IF Baiano consolida-se como uma instituição amplamente plural e garante a interiorização da educação profissional, sobretudo pela sua inserção em diversos territórios de identidade que compõem o Estado, conforme mapa da Figura 1.



Figura 1: Mapa de Localização dos *Campi* do IF Baiano e de seus polos de Educação a Distância, segundo os Territórios de Identidade do estado da Bahia.

Para a consecução da sua missão, o Instituto preocupa-se também com a organização de ações, projetos e programas de extensão e de pesquisa aplicada, voltados ao desenvolvimento dos arranjos produtivos, culturais e sociais. Assim, promove a cultura do empreendedorismo, cooperativismo e associativismo e fomenta a elevação do potencial das atividades produtivas locais e regionais, além da democratização do conhecimento à comunidade baiana em todas as suas representações.

O Instituto Federal de Educação, Ciência e Tecnologia Baiano atua no sentido de contribuir para consolidar a qualidade da educação profissional no Estado, tendo em vista a oferta de cursos

técnicos de nível médio, cursos de graduação de tecnologia, licenciatura e bacharelado e gradativamente cursos de pós-graduação nas diferentes regiões e cidades da Bahia, sempre pautado na indissociabilidade entre ensino, pesquisa e extensão e focado no desenvolvimento regional. Desta forma, consolida o cumprimento da sua missão.

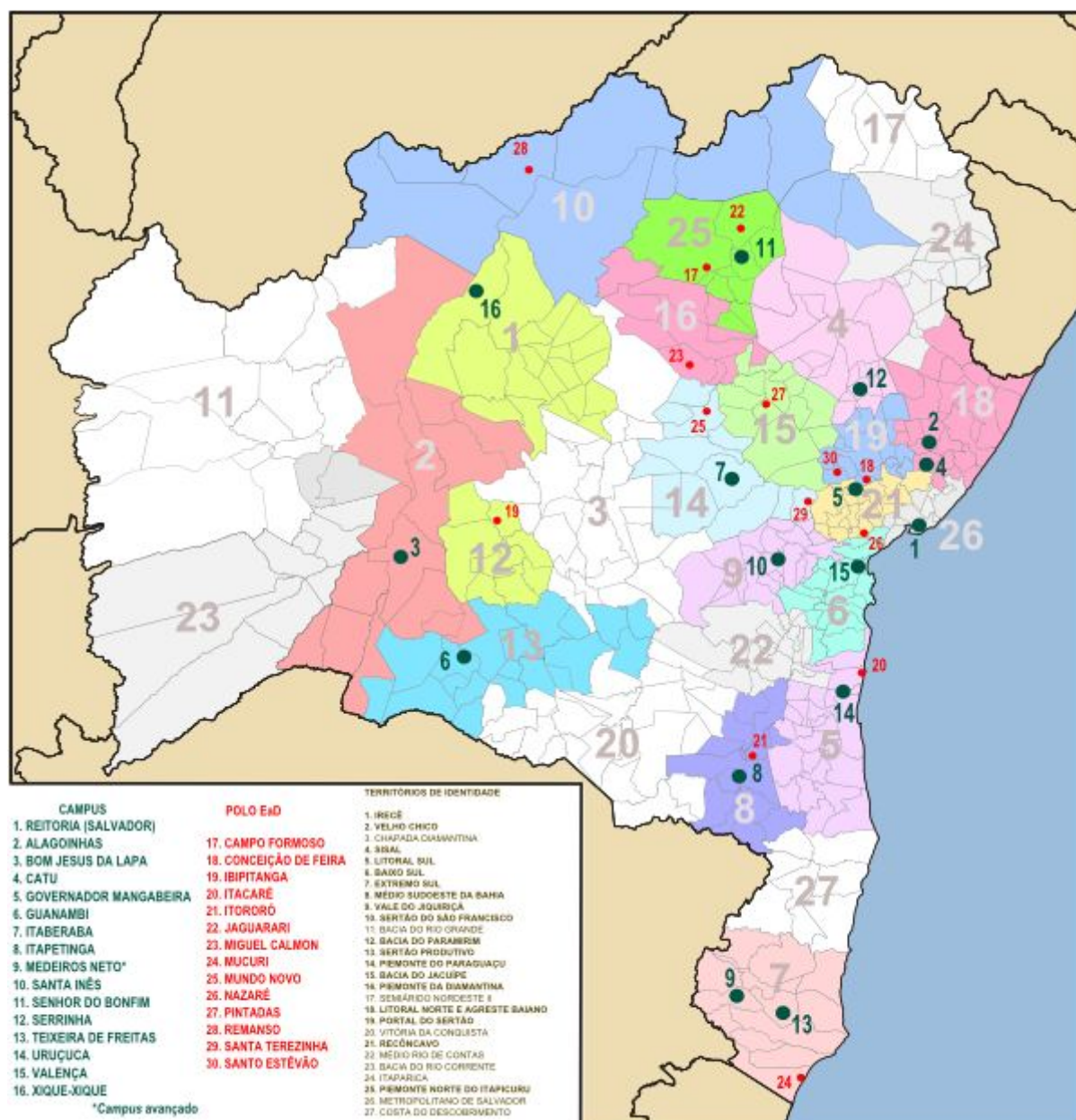
1.3 Organograma Funcional

O Regimento Geral da instituição, aprovado em dezembro de 2012, foi implementado em 2014. Em 2013, iniciou-se a construção dos Regimentos Internos em todos os *Campi* e Reitoria.

No organograma funcional geral do IF Baiano, apresentado na Figura 2, o Instituto é constituído de uma Reitoria, composta por: Gabinete do Reitor (Chefia do Gabinete, Secretaria-Geral do Gabinete, Secretaria de Apoio aos Órgãos Colegiados Superiores e Assessoria de Comunicação); Órgãos de Assessoramento e Controle Interno (Diretoria Executiva, Auditoria Interna, Procuradoria Federal, Ouvidoria, Assessoria Processual e Assessorias Técnicas Especiais); 02 (duas) Diretorias Sistêmicas (Diretoria de Gestão de Pessoas e Diretoria de Gestão de Tecnologia da Informação); e 05 Pró-Reitorias (Planejamento e Administração, Desenvolvimento Institucional, Pesquisa e Inovação, Extensão e Ensino). Todas essas unidades de trabalho estão diretamente ligadas ao Reitor e são também considerados órgãos de execução e assessoramento, com exceção da Auditoria Interna, que está ligada diretamente ao Conselho Superior, que é o órgão máximo de decisão do Instituto, de caráter consultivo e deliberativo. Há, ainda, o Colégio de Dirigentes, de caráter consultivo.



Figura 2: Organograma funcional geral do IF Baiano.

Compõem o organograma funcional do IF Baiano, ainda, 10 (dez) *Campi*, os quais se constituem em Unidades de Ensino, subordinadas diretamente ao Reitor. A gestão dessas Unidades se dá de forma compartilhada, pois todas possuem um(a) Diretor(a)-Geral, eleito(a) ou indicado(a) como *pró-tempore* pelo Reitor, o(a) qual realiza a gestão do desenvolvimento dos macroprocessos finalísticos e de apoio no âmbito do *Campus*.

A responsabilidade pela gestão de pessoal e gestão orçamentária da Instituição está centralizada na Reitoria, respectivamente na DGP e PROPLAN. A execução orçamentária e financeira de cada *Campus* está sob a responsabilidade do(a) Diretor(a)-Geral, juntamente com o(a) Diretor(a) Administrativo(a) do referido *Campus*.

Todos os *Campi* são constituídos por duas áreas: área acadêmica e área administrativa. A primeira é responsável pela gestão e desenvolvimento de ações e atividades voltadas ao ensino, à pesquisa e à extensão, além das atividades voltadas ao atendimento ao estudante; e a outra, responsável pela gestão das ações e atividades relacionadas à administração, como: manutenção, compras, execução orçamentária e financeira, patrimônio, contabilidade, entre outras.

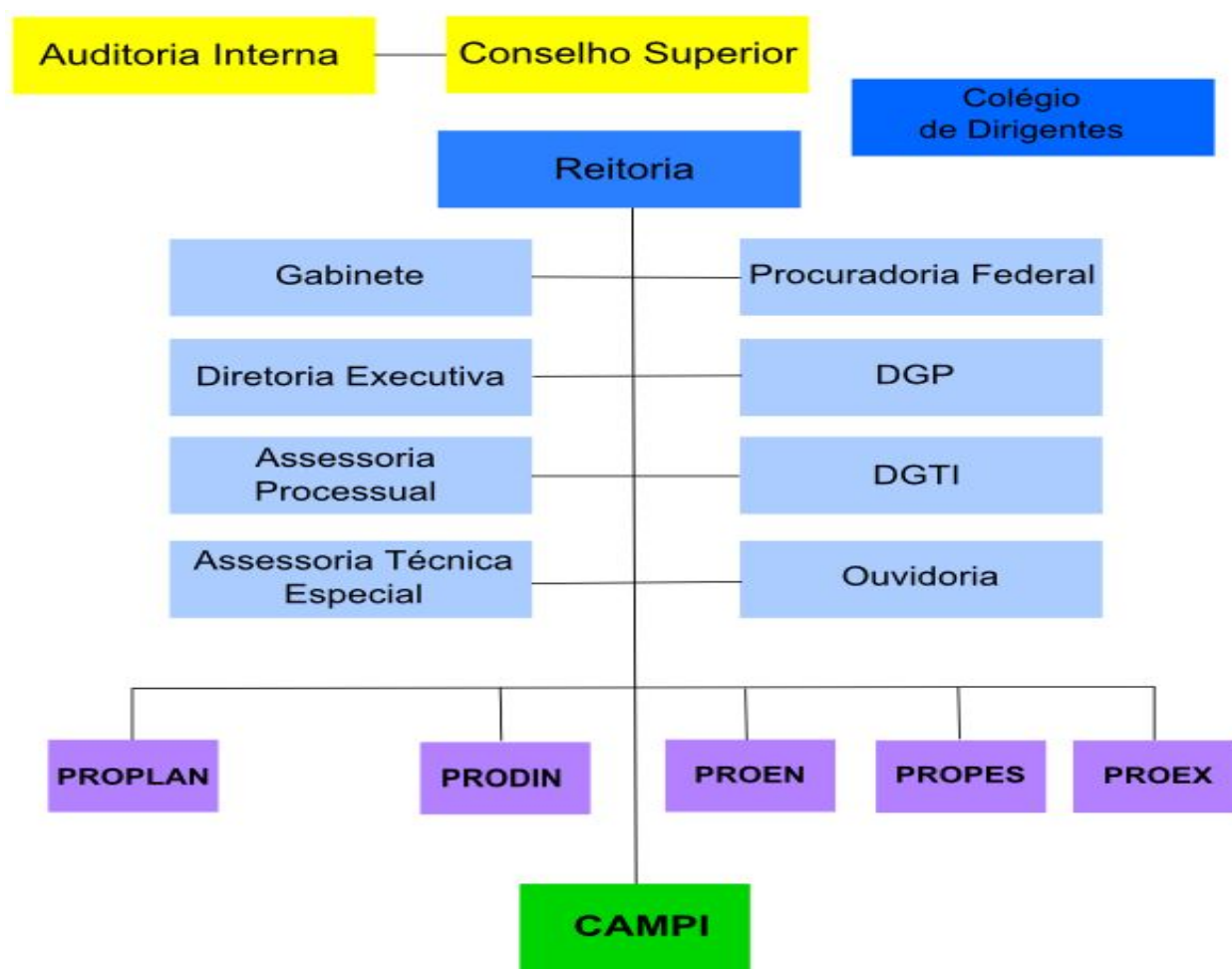
Quadro A.1.3 – Informações sobre áreas ou subunidades estratégicas

Áreas/ Subunidades Estratégicas	Competências	Titular	Cargo	Período de atuação
Reitor	Representar a instituição, em juízo ou fora dele. Superintender, administrar, gerir e coordenar as atividades da instituição, além de praticar todos os atos superiores inerentes a toda a administração do IF Baiano.	Geovane Barbosa do Nascimento	Professor EBTT/ Reitor	17/03/2014
Diretoria Executiva	Assessorar o Reitor, administrar a Reitoria, coordenar o relacionamento entre a Reitoria e a representação sindical, promover a articulação entre os <i>Campi</i> , coordenar, supervisionar e homologar a alimentação do SIMEC.	Denilson Santana Sodré	Professor EBTT/ Diretor	18/03/2014
Gabinete do Reitor	Superintender, organizar, assistir e coordenar as ações administrativas da Reitoria.	Grace Itana de Oliveira Cruz	Técnica em Assuntos Educacionais/Chefe de Gabinete	18/03/2014
Pró-Reitoria de Planejamento e Administração	Propõe, planeja, superintende, coordena, fomenta e acompanha as políticas, as diretrizes, as ações, as atividades administrativas, de gestão orçamentária, financeira e patrimonial.	José Viroli Chaves	Contador/Pró-Reitor	18/03/2014
Pró-Reitoria de Desenvolvimento Institucional	Propõe, fomenta, superintende, coordena, monitora e acompanha as políticas, diretrizes e ações de planejamento, gestão e desenvolvimento institucional.	José Alberto Alves de Souza	Professor EBTT/Pró-Reitor	27/05/2014
Pró-Reitoria de Ensino	Propõe, planeja, superintende, coordena, fomenta e acompanha as políticas e atividades de ensino, de forma articulada à pesquisa e à extensão.	Daniele Silva de Matos	Professora EBTT/Pró-Reitora	09/01/2015

Pró-Reitoria de Extensão	Propõe, planeja, superintende, coordena, fomenta e acompanha as políticas e as atividades de extensão, de forma articulada ao ensino e a pesquisa.	Rita Vieira Garcia	Professora EBTT/Pró-Reitora	18/03/2014
Pró-Reitoria de Pesquisa e Inovação	Propõe, planeja, superintende, coordena, fomenta e acompanha as políticas e diretrizes de pesquisa, pós-graduação e inovação, de forma integrada ao ensino e à extensão.	Delfran Batista dos Santos	Professor EBTT/Pró-Reitor	18/03/2014
Diretoria de Gestão de Pessoas	Propõe, planeja, coordena, executa e avalia os projetos, as ações e as atividades relacionadas à gestão de pessoas.	Rosilene Almeida Alves	Assistente Administrativa/Diretora de Gestão de Pessoas	18/03/2014
Diretoria de Gestão da Tecnologia e Informação	Propõe, planeja, orienta, coordena e supervisiona programas, projetos e ações na área de informática e telecomunicações, a partir das políticas e diretrizes definidas pelo Comitê Gestor da Tecnologia da Informação.	Saulo Leal dos Santos	Analista de Tecnologia e Informação/Diretor de Gestão da Tecnologia e Informação	18/03/2014

Fonte: PRODIN

1.4 Macroprocessos finalísticos

No exercício de 2014 iniciou-se um novo ciclo de gestão no IF Baiano (2014-2018). Ações foram tomadas no sentido de reestruturação da instituição:

1. Diagnóstico Institucional;
2. Mapeamento de processos;
3. Elaboração do Planejamento Estratégico.

Diante das medidas assumidas pela Gestão 2014-2018, citadas acima, fica claro o entendimento da fundamental necessidade de organização interna para melhoria do desempenho organizacional da instituição e prestação de serviços qualificados para os usuários internos e externos.

Foi instituído o Grupo de Trabalho para Governança de Processos, cuja expectativa é realizar a revisão, adequação e melhoria contínua dos processos de trabalho do IF Baiano. Além disso, o GT trabalha, especialmente, na criação de condições que favoreçam a construção de uma gestão integrada, eficiente e capaz de responder às demandas sociais, com foco prioritário no desenvolvimento do Planejamento Estratégico da instituição.

Faz-se necessário ressaltar que, no exercício de 2014, iniciou-se intempestivamente a elaboração do novo Plano de Desenvolvimento Institucional – PDI do IF Baiano. Previu-se, inicialmente, que este plano fosse finalizado até o final do primeiro semestre de 2014. Entretanto, questões internas – transição de gestão – e externas – greve nacional dos servidores da Rede Federal de Ensino – impactaram drasticamente na elaboração. Salienta-se que este documento é um planejamento institucional de caráter eminentemente participativo.

Até o final do exercício 2014, os macroprocessos finalísticos ainda estavam sendo reestruturados, no sentido de mapear o conjunto de processos pertencentes a cada um deles. No Quadro A.1.4 estão descritos os produtos e serviços já mapeados, entretanto, salienta-se que esta ação ainda está em andamento.

Quadro A.1.4 – Macroprocessos Finalísticos

Macroprocessos	Descrição	Produtos e Serviços	Principais Clientes	Subunidades Responsáveis
ENSINO	Gestão pedagógica, assistência ao estudante e registros acadêmicos.	Gestão Pedagógica institucional, Normatização do ensino, Gestão do acervo bibliográfico institucional, Dimensionamento do corpo docente e técnico-pedagógico, Avaliação da prática docente, Assistência ao estudante, Registros acadêmicos, Acompanhamento de egressos	Docentes e Estudantes	Pró-Reitoria de Ensino
PESQUISA	Coordenação, supervisão, acompanhamento e avaliação dos Programas de Pesquisa e Pós-Graduação, com foco na inovação.	Gestão de Bolsas, Programas de Pesquisa e Inovação, Pós-Graduação	Docentes e Estudantes	Pró-Reitoria de Pesquisa e Inovação
EXTENSÃO	Formulação e gestão das políticas e ações de extensão	Ações de extensão, Programas de extensão, Gestão de Bolsas	Docentes, Estudantes e Comunidade externa	Pró-Reitoria de Extensão

Fonte: PRODIN

1.4.1 Principais parceiros

O IF Baiano, durante o exercício de 2014, firmou parcerias com instituições públicas e privadas, as quais apoiam ou participam conjuntamente de ações/projetos/programas voltados ao ensino, à pesquisa e à extensão. Entre as instituições públicas encontram-se prefeituras e diversos órgãos estaduais e federais. As organizações privadas participaram da realização de Termos de Convênio de estágios, apoio a eventos institucionais, projetos de pesquisa e de extensão.

Ao longo desses 6 anos de existência, o Instituto tem buscado ampliar o quantitativo de parceiros, principalmente daqueles que funcionam como agentes financiadores, com o propósito de aumento em sua área de atuação, principalmente, naquelas em que ainda não possui o conhecimento necessário.

Apresenta-se, na Tabela 02, os principais parceiros com os quais o IF Baiano firmou ou manteve acordos ou termos de cooperação em 2014. Além destes, foram formalizados 60 convênios de estágio com diversas empresas oportunizando estágio aos discentes do IF Baiano.

TABELA 02 – PARCEIROS INSTITUCIONAIS – PROCESSOS FINALÍSTICOS				
Campus	Parceiro	Objeto da Parceria	Apoio Prestado	Resultados Obtidos
Catu	SEAGRI/ADAB	Disponibilizar informações sanitárias agropecuárias para professores e alunos.	Disponibilização de local para realização de cursos e treinamento.	Cursos e treinamentos realizados.
Uruçuca	Casa do Boneco de Itacaré	Desenvolvimento de projetos e atividades voltadas ao desenvolvimento institucional e difusão de tecnologias socioambientais nas comunidades negras, bem como as atividades de Ensino, Pesquisa e Extensão.	Oferecer apoio técnico-profissional nas áreas de meio ambiente e agricultura.	Projetos desenvolvidos e tecnologias socioambientais difundidas nas comunidades negras.

Santa Inês	Fundação Cultural Gabriele Iervese	Disponibilização de espaço na programação radiofônica da Rádio Educativa Jaguar FM objetivando o desenvolvimento e divulgação de projetos e atividades voltadas à área educacional.	Disponibilizar as informações necessárias a serem divulgadas pela Rádio Jaguar FM.	Informações do <i>Campus</i> Santa Inês difundidas na Rádio Jaguar FM.
Reitoria	IF Paraná	Desenvolvimento de projetos e atividades na área de Educação à Distância mediante a possibilidade de ofertas de Cursos pelo IFPR em parceria com o IF BAIANO dentro do Estado da Bahia, bem como o intercâmbio de cursos entre as duas Instituições.	Mobilização dos agentes e serviços nos <i>Campi</i> para consecução do objeto do Termo de Cooperação.	Oferta de cursos EaD em vários pólos de EaD do IF Baiano.
Reitoria	Universidade do Estado da Bahia	Desenvolvimento de projetos e atividades voltadas para o treinamento de recursos humanos, desenvolvimento institucional e difusão de tecnologia, bem como atividades de Ensino, Pesquisa e Extensão.	Oferecer suporte para a realização das ações acordadas, considerando a previsão de despesa apresentada no Plano de trabalho Anual e a disponibilidade orçamentária do Instituto	Oferta anual de 05 vagas de Mestrado para servidores do IF Baiano pela UNEB.
Reitoria	Município de Pintadas – IF Paraná EAD	Oferta de cursos técnicos à distância no Município.	Acompanhar a implantação da infraestrutura necessária para a realização dos cursos e dispor de um professor servidor público para atuar como responsável pelo acompanhamento e desenvolvimento dos cursos ofertados.	Oferta de cursos EaD no Município de Pintadas.
Reitoria	Município de Alagoinhas – IF Paraná EAD	Oferta de cursos técnicos à distância no Município.	Acompanhar a implantação da infraestrutura necessária para a realização dos cursos e dispor de um professor servidor público para atuar como responsável pelo acompanhamento e desenvolvimento dos cursos ofertados.	Oferta de cursos EaD no Município de Alagoinhas.
Catu	Petrobras (Projeto Sobras Limpas)	Coleta, transporte, recepção, tratamento e destinação final das sobras limpas e restos gerados nos refeitórios das Bases Operacionais da UO-BA, tendo como objetivo eliminar o envio do referido resíduo para aterro sanitário, passando a ser utilizado como alimentação de suínos	Disponibilizar a estrutura física do IF <i>Campus</i> Catu para a execução das atividades objeto deste convênio; Manter válidas, durante toda a vigência do presente contrato, as licenças ambientais, emitidas pelos órgãos ambientais respectivos ou Termo de Compromisso e Ajustamento de conduta (TAC) e facilitar a ação da fiscalização.	Sobras do refeitório utilizados na alimentação de suínos criados no <i>Campus</i> e diminuição da remessa de resíduos para o aterro sanitário.

Reitoria	Petrobras (PFRH PB 30)	Promover o fortalecimento e consolidação de programas de formação de recursos humanos por intermédio da concessão de bolsas de estudos para alunos de cursos de interesse do setor de Petróleo, Gás, Energia e Biocombustíveis, desenvolvidos por meio do Programa Petrobras de Formação de Recursos Humanos – PFRH.	Proporcionar aos inscritos no Programa, condições de matrícula e frequência às atividades planejadas e desenvolver estudos com ênfases nos temas aplicados ao setor de Petróleo e Gás sugeridos pela Petrobras.	Desenvolvimento de projetos de pesquisa na área de Petróleo, Gás, Energia e Biocombustíveis, além de bolsas de Iniciação Científica para os discentes dos cursos técnicos dos <i>Campi</i> envolvidos.
Reitoria	Agência Estadual de Defesa Agropecuária da Bahia - ADAB	Disponibilização de informações sanitárias agropecuárias aos professores e alunos do IF Baiano , proporcionando treinamento a jovens e adultos, no sentido de estimular o desenvolvimento do conhecimento nas áreas de defesa agropecuária, inspeção de produtos de origem agropecuária e atividades voltadas para as áreas de Ensino, Pesquisa e Extensão.	Disponibilizar transporte para eventuais deslocamentos dos seus alunos, técnicos e professores em visitas técnicas e/ou aulas práticas em locais onde existam atividades desenvolvidas pela SEAGRI/ADAB	Visitas técnicas e/ou aulas práticas desenvolvidas.
Reitoria	Município de Conceição da Feira - EAD	Estabelecer os compromissos do IF Baiano e o MUNICÍPIO, visando à oferta de Cursos Técnicos à distância	Acompanhar a implantação da infraestrutura necessária para a realização dos cursos e dispor de um professor servidor público para atuar como responsável pelo acompanhamento e desenvolvimento dos cursos ofertados.	Oferta de cursos EaD no Município de Conceição da Feira
Reitoria	Município de Mundo Novo - EAD	Estabelecer os compromissos do IF Baiano e o MUNICÍPIO, visando à oferta de Cursos Técnicos à distância	Acompanhar a implantação da infraestrutura necessária para a realização dos cursos e dispor de um professor servidor público para atuar como responsável pelo acompanhamento e desenvolvimento dos cursos ofertados.	Oferta de cursos EaD no Município de Mundo Novo
Reitoria	Município de Campo Formoso - EAD	Estabelecer os compromissos do IF Baiano e o MUNICÍPIO, visando à oferta de Cursos Técnicos à distância	Acompanhar a implantação da infraestrutura necessária para a realização dos cursos e dispor de um professor servidor público para atuar como responsável pelo acompanhamento e desenvolvimento dos cursos ofertados.	Oferta de cursos EaD no Município de Campo Formoso
Reitoria	Município de São Estêvão - EAD	Estabelecer os compromissos do IF Baiano e o MUNICÍPIO, visando à oferta de Cursos Técnicos à distância	Acompanhar a implantação da infraestrutura necessária para a realização dos cursos e dispor de um professor servidor público para atuar como responsável pelo acompanhamento e desenvolvimento dos cursos ofertados.	Oferta de cursos EaD no Município de São Estêvão
Reitoria	Município de Nazaré - EAD	Estabelecer os compromissos do IF Baiano e o MUNICÍPIO, visando à oferta de Cursos Técnicos à distância	Acompanhar a implantação da infraestrutura necessária para a realização dos cursos e dispor de um professor servidor público para atuar como responsável pelo	Oferta de cursos EaD no Município de Nazaré

			acompanhamento e desenvolvimento dos cursos ofertados.	
Reitoria	Município de Miguel Calmon - EAD	Estabelecer os compromissos do IF Baiano e o MUNICÍPIO, visando à oferta de Cursos Técnicos à distância	Acompanhar a implantação da infraestrutura necessária para a realização dos cursos e dispor de um professor servidor público para atuar como responsável pelo acompanhamento e desenvolvimento dos cursos ofertados.	Oferta de cursos EaD no Município de Miguel Calmon
Reitoria	Município de Ibipitanga - EAD	Estabelecer os compromissos do IF Baiano e o MUNICÍPIO, visando à oferta de Cursos Técnicos à distância	Acompanhar a implantação da infraestrutura necessária para a realização dos cursos e dispor de um professor servidor público para atuar como responsável pelo acompanhamento e desenvolvimento dos cursos ofertados.	Oferta de cursos EaD no Município de Ibipitanga
Reitoria	Município de Jaguarari - EAD	Estabelecer os compromissos do IF Baiano e o MUNICÍPIO, visando à oferta de Cursos Técnicos à distância	Acompanhar a implantação da infraestrutura necessária para a realização dos cursos e dispor de um professor servidor público para atuar como responsável pelo acompanhamento e desenvolvimento dos cursos ofertados.	Oferta de cursos EaD no Município de Jaguarari
Reitoria	Município de Itororó - EAD	Estabelecer os compromissos do IF Baiano e o MUNICÍPIO, visando à oferta de Cursos Técnicos à distância	Acompanhar a implantação da infraestrutura necessária para a realização dos cursos e dispor de um professor servidor público para atuar como responsável pelo acompanhamento e desenvolvimento dos cursos ofertados.	Oferta de cursos EaD no Município de Itororó
Reitoria	Município de Santa Terezinha - EAD	Estabelecer os compromissos do IF Baiano e o MUNICÍPIO, visando à oferta de Cursos Técnicos à distância	Acompanhar a implantação da infraestrutura necessária para a realização dos cursos e dispor de um professor servidor público para atuar como responsável pelo acompanhamento e desenvolvimento dos cursos ofertados.	Oferta de cursos EaD no Município de Santa Terezinha
Reitoria	Município de Remanso - EAD	Estabelecer os compromissos do IF Baiano e o MUNICÍPIO, visando à oferta de Cursos Técnicos à distância	Acompanhar a implantação da infraestrutura necessária para a realização dos cursos e dispor de um professor servidor público para atuar como responsável pelo acompanhamento e desenvolvimento dos cursos ofertados.	Oferta de cursos EaD no Município de Remanso
Senhor do Bonfim	Instituto Nacional do Semi-Árido (INSA)	Realização do Projeto de Pesquisa e Desenvolvimento Tecnológico intitulado “Conservação e Gestão de Recursos Hídricos no Semiárido Brasileiro”	Viabilizar recursos humanos para a implantação do Projeto e divulgar informações relacionada a Cooperação Técnica em seu sítio eletrônico.	Projetos de pesquisa e extensão desenvolvidos em conjunto por servidores de ambas as instituições.
Reitoria	Município de Mucuri - EAD	Estabelecer os compromissos do IF Baiano e o MUNICÍPIO, visando à oferta de Cursos Técnicos à distância	Acompanhar a implantação da infraestrutura necessária para a realização dos cursos e dispor de um	Oferta de cursos EaD no Município de Mucuri.

		cia	professor servidor público para atuar como responsável pelo acompanhamento e desenvolvimento dos cursos ofertados.	
Reitoria	Município de Itacaré - EAD	Estabelecer os compromissos do IF Baiano e o MUNICÍPIO, visando à oferta de Cursos Técnicos à distância	Acompanhar a implantação da infraestrutura necessária para a realização dos cursos e dispor de um professor servidor público para atuar como responsável pelo acompanhamento e desenvolvimento dos cursos ofertados.	Oferta de cursos EaD no Município de Itacaré.
Senhor do Bonfim	Município de Andorinha - Cursos	Promoção de assessoria técnica, cursos, treinamentos, desenvolvimento e difusão de tecnologias na área de agropecuária	Estimular e implantar ações conjuntas com o Município de Andorinha com vistas à construção do objeto do presente Acordo.	Oferta de cursos EaD no Município de Andorinha.
Senhor do Bonfim	Departamento Nacional de Obras contra as Secas - DNOCS	Desenvolvimento de projetos e atividades de ensino, pesquisa e extensão.	Apoiar as ações educativas do DNOCS e desenvolver projetos de pesquisa e extensão em parceria com o DNOCS.	Transferência de tecnologia para os assentados do DNOCS e discentes do IF Baiano realizando práticas em irrigação nos assentamentos.
Reitoria	UFBA (Remessa)	Realização do Projeto Remessa - Uso da Rede Metropolitana de Salvador REMESSA e fomento de atividades envolvendo tecnologia da informação, capacitação, conectividade IP e eventos, para o IF Baiano	Zelar pela integridade da infraestrutura que possibilite a utilização da REMESSA e estabelecer a conexão na velocidade especificada no Plano de Trabalho, ligando as instalações ao POP-BA da UFBA.	Link de internet disponibilizado para a Reitoria do IF Baiano.
Teixeira de Freitas	Ministério Público do Estado da Bahia – Programa Arboretum	O apoio ao desenvolvimento do PROGRAMA ARBORETUM DE CONSERVAÇÃO E RESTAURAÇÃO DA DIVERSIDADE FLORESTAL no Estado da Bahia, visando incrementar as capacidades técnicas e operacionais para coleta de sementes, produção de mudas, restauração florestal e plantios de uso sustentável.	Incentivar Projetos de Pesquisa e de Extensão a serem desenvolvidas no Projeto Arboretum e Promover a participação de estudantes em atividades relacionadas às linhas de ação do Programa.	Produção de mudas e implantação do projeto Arboretum, com a participação de discentes e servidores do IF Baiano.
Uruçuca	Instituto Arapyaú de Educação e Desenvolvimento Sustentável	Cooperação Técnica e Científica entre os partícipes, com vistas contribuir para o desenvolvimento sustentável e a melhoria da educação pública da Vila de Serra Grande (Município de Uruçuca/BA) e região do entorno, por meio do incentivo às trocas de saberes, às ações colaborativas, às atividades extensionistas e a popularização da ciência.	Estimular e implantar ações conjuntas com o Instituto Arapyaú com vistas à construção do objeto do presente Acordo.	
Reitoria	Fundação de Seguridade Social - GEAP	Proporcionar aos servidores do IF Baiano ativos ou inativos e seus respectivos familiares definidos, bem como aos pensionistas, a possibili-	Divulgar informações relativas a cobertura do Plano de Saúde GEAP-Referência, registrado na Agência nacional de Saúde Suple-	Plano de Saúde GEAP adotado por parte dos servidores do IF Baiano.

		dade de ingresso no Plano de Saúde GEAP-Referência, registrado na Agência nacional de Saúde Suplementar sob o nº 455.830/07-8, na modalidade de Coetivo Empresarial, com abrangência nacional, administrado pela FUNDAÇÃO.	mentar	
Reitoria	UESB	Criação de uma rede de pesquisa integrada entre o IF Baiano e a UESB, visando a realização de pesquisas conjuntas, com a participação de servidores das duas instituições e proporcionar a servidores do IF BAIANO, o acesso ao Mestrado e Doutorado pelo Programa de Pós-Graduação em Zootecnia da UESB.	Selecionar e homologar os participantes do Programa através de Edital Interno e Garantir as condições de liberação, necessárias para viabilização dos servidores-estudantes nos cursos.	07 docentes do IF Baiano cursando doutorado e 01 cursando Mestrado no PPZ da UESB e pesquisas conjuntas realizadas.
Reitoria	Tribunal Regional Eleitoral da Bahia	Implantação do Projeto Mesário Voluntário	Disponibilizar instalações físicas para realização de palestras e eventos relacionados ao processo eleitoral.	Discentos do IF Baiano atuando como mesários voluntários nas eleições de 2014.
DGTI/Reitoria	Universidade Federal do Rio Grande do Norte	Transferência dos direitos de utilização dos Sistemas Institucionais Integrados de Gestão - SIG, especificadamente o módulo SIGAA - Sistema Integrado de Gestão de Atividades Acadêmicas, desenvolvido pela UFRN	Transferir ao proponente os recursos financeiros para a execução do objeto do Termo e prestar a assistência técnica visando alcançar as metas previstas no Plano de Trabalho.	Aquisição do SIGAA e início de sua implementação no IF Baiano em 2014.

Fonte: PRODIN

Em destaque, continua tendo relevância a parceria com a Petrobras, através do Programa de Formação de Recursos Humanos (Tabela 20), o qual oferta bolsas para os estudantes.

PARTE A, ITEM 2, DO ANEXO II DA DN TCU Nº 134, DE 04/12/2013

2 ESTRUTURAS DE GOVERNANÇA E DE AUTOCONTROLE DA GESTÃO

2.1 Estrutura de governança

O IF Baiano está organizado administrativamente, de acordo com o seu Regimento Geral, e possui em sua estrutura organizacional os Órgãos Colegiados: Conselho Superior, Colégio de Dirigentes, Conselho de Ensino, Pesquisa e Extensão e Comissões Permanentes; a Reitoria e os *Campi*.

No âmbito dos Órgãos Colegiados, o Conselho Superior - CONSUP, de caráter consultivo e deliberativo, é o órgão máximo do IF Baiano. Este Conselho, presidido pelo Reitor da Instituição, é composto por representantes dos servidores docentes e técnico-administrativos, dos discentes, dos egressos, dos Diretores Gerais de *Campus*, da SETEC/MEC e da sociedade civil.

Este Conselho passou recentemente por uma reestruturação em sua composição e foi ampliada a participação da comunidade acadêmica do Instituto, fazendo com que as categorias que atuam diretamente no âmbito do IF Baiano tivessem maior representatividade no Órgão Colegiado. Além disso há a representação da sociedade civil no CONSUP, onde alguns destes representantes fazem parte de movimentos sociais da Bahia, bem como representação da Entidade Sindical que representa os servidores do IF Baiano, o SINASEFE.

Compete ao Conselho Superior:

- I – aprovar as diretrizes para atuação do Instituto Federal e zelar pela execução de sua política educacional;
- II – aprovar as normas e coordenar o processo de consulta à comunidade escolar para escolha do Reitor do Instituto Federal e dos Diretores Gerais dos *Campi*, em consonância com o estabelecido nos artigos 12 e 13 das Lei 11892/2008 e pelo Decreto 6986/2009;
- III – aprovar os planos de desenvolvimento institucional e de ação e apreciar a proposta orçamentária anual;
- IV – aprovar o projeto político-pedagógico, a organização didática, regimentos internos e normas disciplinares;
- V – aprovar normas relativas à creditação e à certificação de competências profissionais, nos termos da legislação vigente;
- VI – autorizar o Reitor a conferir títulos de méritos acadêmicos;
- VII – apreciar as contas do exercício financeiro e o relatório de gestão anual, emitindo parecer conclusivo sobre a propriedade e regularidade dos registros;
- VIII – deliberar sobre taxas, emolumentos e contribuições por prestações de serviços em geral a serem cobrados pelo Instituto Federal;
- IX – autorizar a criação, alteração curricular e extinção de cursos no âmbito do Instituto Federal, bem como o registro de diplomas;
- X – aprovar a estrutura administrativa e o regimento geral do Instituto Federal, observados os parâmetros definidos pelo Governo Federal e a legislação específica;
- XI – elaborar e aprovar o seu próprio Regimento Interno.

O Colégio de Dirigentes, de caráter consultivo, é o órgão de apoio ao processo decisório da Reitoria. É composto pelos Diretores Gerais dos *Campi*, Pró-Reitores, Diretores Sistêmicos e pelo Reitor do IF Baiano, sendo este último o seu presidente. Este Órgão Colegiado ainda não possui regimento interno, tendo sua competência, atribuições e funcionamento em consonância com o Estatuto e as disposições do Regimento Geral.

O Conselho de Ensino, Pesquisa e Extensão (CEPE) é órgão consultivo que trata da organização e funcionamento da área acadêmica, nos aspectos técnicos, didáticos e científicos, com funções indissociáveis nas áreas de ensino, pesquisa e extensão. São competências do CEPE:

I - analisar e acompanhar o desenvolvimento das políticas de ensino, pesquisa e extensão do IF Baiano;

II - emitir parecer sobre:

a) cursos, projetos e programas de ensino, pesquisa, extensão e cultura, com base nas diretrizes curriculares nacionais;

b) matérias didático-pedagógica, científica, artístico-cultural e desportiva;

c) editais referentes à atividade de ensino, pesquisa e extensão;

d) assuntos concernentes ao ensino, à pesquisa e à extensão de interesse da Instituição.

As Comissões Permanentes são órgãos colegiados dotados de regimentos próprios aprovados pelo Conselho Superior, que, no âmbito da sua atuação, têm natureza consultiva, normativa e/ou deliberativa, conforme a legislação aplicável. Compõem a estrutura do IF Baiano as seguintes Comissões Permanentes:

I - Comissão de Ética (CE);

II - Comissão Própria de Avaliação (CPA);

III - Comissão Permanente de Pessoal Docente (CPPD);

IV - Comissão Interna de Supervisão do Plano de Carreira dos Cargos Técnico-Administrativos em Educação (CIS).

V - Comissão Central de Processo Seletivo – (CCPS).

A Comissão de Ética (CE), composta por 3(três) membros titulares e 3(três) suplentes, é um órgão de natureza consultiva, fiscalizadora e educativa, responsável por zelar pelo cumprimento, no âmbito do Instituto Federal Baiano, dos princípios e regras éticas exigidas no exercício da função pública, no tratamento com as pessoas e com o patrimônio público. São atribuições da Comissão de Ética:

– zelar pelo cumprimento do Código de Ética Profissional do Servidor Público Federal e do Código de Conduta dos Servidores do Instituto Federal de Educação, Ciência e Tecnologia Baiano, e submeter à Comissão de Ética Pública propostas para o aperfeiçoamento do referido Código;

II – atuar como instância consultiva de dirigentes e servidores no âmbito do Instituto Federal de Educação, Ciência e Tecnologia Baiano;

III – instaurar, de ofício ou a requerimento, processos éticos e aplicar a sanção cabível, conforme a sua competência; buscando precipuamente a prevenção de conflitos e a preservação da moralidade na Administração Pública;

IV – aconselhar sobre a ética profissional do Servidor Público no trato com pessoas e com o patrimônio público, com vistas ao fortalecimento da ética pública e ao restabelecimento da confiança nas instituições públicas;

V – promover seminários, simpósios e outros eventos correlatos, que propiciem a difusão e a conscientização de condutas éticas;

VI – orientar os servidores no sentido de adotar uma conduta conforme os princípios reitores da Administração Pública; inspirando o respeito pelos seus pares e pelo Serviço Público;

VII – explicitar os desvios éticos e superá-los por meio de uma atuação positiva e pedagógica, buscando a prevalência da ética no contexto prático da Instituição;

VIII – conhecer, identificar e administrar os conflitos de interesses no âmbito do IF Baiano, tendo como premissa básica a conscientização do Servidor Público;

IX – aplicar ao servidor público a pena de censura, exclusivamente, mediante parecer devidamente fundamentado, assegurando sempre o contraditório e a ampla defesa, e o caráter reservado em seus procedimentos;

- X – fornecer à Diretoria de Gestão de Pessoas os registros sobre a conduta ética dos servidores do IF Baiano, para efeito de instruir e fundamentar promoções e para todos os demais procedimentos próprios da carreira do Servidor;
- XI – encaminhar a decisão e o respectivo procedimento de apuração de desvio de conduta ética à Comissão de Ética Pública da Presidência da República, para as providências pertinentes;
- XII – propor Acordo de Conduta Pessoal e Profissional;
- XIII – propor atualização do Regimento Interno da Comissão de Ética do Instituto Federal de Educação, Ciência e Tecnologia Baiano sempre que considerar necessário, dando ampla publicidade do mesmo.
- XIV - sugerir à autoridade superior a exoneração de cargo ou função de confiança ou devolução do infrator ao seu órgão de origem;
- XV – comunicar às autoridades competentes, sempre que constatarem a possível ocorrência de ilícitos penais, civis, de improbidade administrativa ou de infração disciplinar, encaminhando cópia dos autos, para apuração de tais fatos, sem prejuízo das medidas de sua competência;
- XVI - recomendar a abertura de Processo Administrativo Disciplinar, se presentes indícios de violação dos deveres funcionais, nos termos da Lei n.º 8.112/90;
- XVII - representar o Instituto Federal de Educação, Ciência e Tecnologia Baiano na Rede de Ética do Poder Executivo Federal a que se refere o Art. 9º, do Decreto nº 6.029/2007.

A Comissão Própria de Avaliação (CPA), que tem assegurada em sua composição a participação da sociedade civil organizada e de todos os segmentos da comunidade acadêmica do IF Baiano, é órgão colegiado, integrante do Sistema Nacional de Avaliação da Educação Superior (SINAES), que coordena e sistematiza os processos internos de avaliação, nas áreas acadêmica e administrativa, dos cursos do IF Baiano, em seus diferentes níveis e modalidades. Compete à CPA:

- I – implementar o processo de autoavaliação do IF Baiano, de acordo com as diretrizes estabelecidas pela CONAES;
- II – coordenar o processo de autoavaliação do IF Baiano;
- III – acompanhar e supervisionar o desenvolvimento das atividades avaliativas;
- IV - sistematizar as informações relativas à autoavaliação do IF Baiano;
- V – assessorar e acompanhar os trabalhos das Comissões de Avaliação do *Campus* (CAC's), conforme disposto no artigo 11 deste Regimento;
- VI – acompanhar o processo de avaliação externa;
- VII – propor projetos, programas e ações visando à melhoria do processo avaliativo institucional;
- VIII – acompanhar a execução e propor aperfeiçoamento da política de avaliação institucional, observada a legislação pertinente;
- IX – prestar informações solicitadas pelo INEP;
- X – elaborar os relatórios parcial e final e encaminhá-los aos órgãos competentes;
- XI – deliberar sobre as providências necessárias ao pleno funcionamento e manutenção das atividades da CPA;
- XII – socializar o processo avaliativo e os resultados de avaliação com a comunidade interna e externa do IF Baiano;
- XIII – propor ações para as dimensões apontadas pelo SINAES avaliadas pela CPA.

A Comissão Própria de Pessoal Docente (CPPD), composta por representantes dos servidores docentes do quadro ativo permanente, eleitos por seus pares, é órgão de assessoramento do Conselho Superior, da Reitoria e dos Diretores Gerais, no que tange à formulação e ao acompanhamento da execução da política de pessoal docente do IF Baiano. À CPPD compete:

- I - apreciar e expedir parecer em processos concernentes à:
 - a) alteração do regime de trabalho docente;
 - b) avaliação do desempenho para fins de progressão funcional;
 - c) progressão funcional por titulação;

- d) solicitação de afastamento de docentes para aperfeiçoamento, especialização, mestrado, doutorado ou pós-doutorado;
- e) avaliação de desempenho relativa a estágio probatório dos docentes.

II - colaborar com a Diretoria de Gestão de Pessoas nos assuntos relativos à política de pessoal docente nas seguintes situações:

- a) análise da validação do regime de trabalho por solicitação dos dirigentes do Instituto;
- b) liberação de professores para programas de cooperação com outras instituições, desde que assegurados os interesses do IF Baiano;
- c) outras que se façam necessárias.

III - realizar estudos para subsidiar a implantação ou o desenvolvimento de programas de capacitação para o pessoal docente.

A Comissão Interna de Supervisão do Plano de Carreira dos Cargos Técnico-Administrativos em Educação (CIS), composta por representantes dos servidores técnico-administrativos em educação do quadro ativo permanente, eleitos por seus pares, é órgão de assessoramento do Conselho Superior, da Reitoria e dos Diretores Gerais, no que tange à formulação e ao acompanhamento da execução da política de pessoal técnico-administrativo em educação do IF Baiano. São atribuições da CIS:

I - acompanhar a implantação do plano de carreira em todas as suas etapas, bem como o trabalho da Comissão de Enquadramento;

II - auxiliar a área de gestão de pessoas bem como os servidores, quanto ao plano de carreira dos cargos técnico-administrativos em educação;

III - fiscalizar e avaliar a implementação do plano de carreira no âmbito desta Instituição Federal;

IV - Propor à Comissão Nacional de Supervisão as alterações necessárias para o aprimoramento do plano;

V - apresentar propostas e fiscalizar a elaboração e a execução do plano de desenvolvimento de pessoal deste Instituto e seus programas de capacitação, avaliação e de dimensionamento das necessidades de pessoal e modelo de alocação de vagas;

VI - avaliar, anualmente, as propostas de lotação desta Instituição Federal de Ensino, conforme dispõe o inciso I do §1º do Art. 24 da Lei nº 11.091, de 12 de janeiro de 2005;

VII - acompanhar o processo de identificação dos ambientes organizacionais do IF Baiano proposto pela área de pessoal, bem como os cargos que os integram;

VIII – examinar os casos omissos referentes ao plano de carreira e encaminhá-los à Comissão Nacional de Supervisão.

A Comissão Central de Processo Seletivo (CCPS), órgão diretamente subordinado a Pró-Reitoria de Ensino e tem por finalidade, a coordenação e a realização de processos seletivos para os cursos da educação básica de nível médio e de graduação no âmbito do IF Baiano.

No âmbito da Reitoria, a estrutura administrativa atual comporta o Gabinete, os Órgãos de Assessoramento (Diretoria Executiva, Procuradoria Federal, Auditoria Interna, Ouvidoria, Assessoria Processual), as Pró-Reitorias e Diretorias Sistêmicas. O Gabinete do Reitor é o órgão responsável por superintender, organizar, assistir e coordenar as ações administrativas da Reitoria e, para tanto, o Reitor está assessorado pela Diretoria Executiva, a Procuradoria Federal, a Auditoria Interna, a Assessoria Processual, a Ouvidoria, recém implantada, e Assessorias Técnicas Especiais, a serem implantadas.

A Diretoria Executiva tem as seguintes atribuições:

I - assessorar o Reitor em suas representações política e social;

II - acompanhar e monitorar a execução das atividades técnicas e administrativas da Reitoria;

III - responder pela administração da Reitoria em articulação com os demais órgãos;

- IV - dar suporte ao Reitor nos assuntos relacionados às atividades administrativas do Instituto;
- V - coordenar o relacionamento entre a Reitoria e os órgãos de representação sindical no âmbito do IF Baiano;
- VI - acompanhar e monitorar as obras de ampliação da estrutura física e da implantação de novos *Campi*;
- VII - prestar apoio técnico ao Reitor nos projetos e atividades nas áreas de atuação do IF Baiano;
- VIII - promover a articulação entre os *Campi* do IF Baiano;
- IX - coordenar, supervisionar e homologar a alimentação de dados no Sistema Integrado de Monitoramento, Execução e Controle (SIMEC), sistema gerencial pertencente ao MEC.

A Procuradoria Federal, órgão de execução da Procuradoria-Geral Federal, é responsável pela representação extrajudicial, pelas atividades de consultoria e assessoramento jurídicos, bem como pela apuração da liquidez e certeza dos créditos, de qualquer natureza, inerentes às suas atividades, observada a legislação pertinente. Possui as seguintes competências:

- I - emitir pareceres nas áreas de competência;
- II - exercer as atividades de consultoria e assessoramento jurídico da Autarquia;
- III - assistir às autoridades assessoradas no controle da legalidade dos atos a serem por elas praticados;
- IV - apurar a liquidez e a certeza nos créditos de qualquer natureza, inerentes às suas atividades, determinando sua inscrição em dívida ativa, para fins de cobrança amigável ou judicial;
- V - organizar as informações e elaborar as minutas em mandados de segurança ajuizados contra os dirigentes da Autarquia, com a colaboração das áreas envolvidas;
- VI - organizar as informações e elaborar as minutas em requisições do Ministério Público e outros órgãos, com a colaboração das áreas envolvidas;
- VII - organizar informações e elaborar as minutas em requisições feitas ao Reitor por outras autoridades, quando a matéria for de natureza jurídica;
- VIII - desenvolver outras atividades correlatas a sua função.

A Auditoria Interna (AUDIN), órgão técnico de controle e de assessoramento do IF Baiano, vinculada ao Conselho Superior, responsável por fiscalizar e racionalizar as ações de gestão e apoiar os órgãos do Sistema de Controle Interno do Poder Executivo Federal e o Tribunal de Contas da União, respeitada a legislação pertinente.

À Auditoria Interna compete:

- I - assessorar e orientar o Reitor e os demais gestores do IF Baiano;
- II - acompanhar e avaliar os atos de gestão;
- III - racionalizar ações de controle;
- IV - propor ações corretivas para melhoria da gestão;
- V - prestar apoio ao Sistema de Controle Interno do Poder Executivo Federal.

A Ouvidoria é órgão de assessoramento do Reitor e possui as seguintes competências:

- I - receber, examinar e encaminhar reclamações, sugestões, elogios e denúncias referentes ao desenvolvimento das atividades exercidas pelos servidores e discentes do IF Baiano;
- II - acompanhar as providências solicitadas às unidades de trabalho pertinentes, informando os resultados aos interessados, garantindo-lhes orientação, informação e resposta;
- III - identificar o grau de satisfação dos usuários com relação aos serviços prestados pelo Instituto;
- IV - estudar soluções, juntamente com especialistas da área, quando julgar necessário, oferecendo recomendações às instâncias pedagógicas e administrativas, com relação às manifestações recebidas, visando à melhoria dos serviços prestados;
- V - requisitar, quando necessário, por meio formal, informações junto às unidades de trabalho da Instituição;
- VI - realizar ações para assegurar a procedência das reclamações e denúncias;

A Assessoria Processual é um órgão com função técnica de auxiliar a Reitoria no desenvolvimento das ações institucionais e possui as seguintes atribuições:

I - assessorar o Reitor, a Chefia de Gabinete, a Diretoria Executiva, as Pró-Reitorias e as Diretorias Sistêmicas, auxiliando-os na elaboração de documentos para respostas, esclarecimentos e atendimento às demandas internas e externas;

II - prestar assessoramento às comissões de sindicância, às comissões de processo administrativo disciplinar, à Comissão de Ética, à CPPD, à CIS, à CPA e a outras comissões especiais que venham a ser estabelecidas pelo Reitor;

III - mediar, junto aos órgãos envolvidos, os encaminhamentos necessários para atender às demandas advindas da Ouvidoria;

IV - assessorar os órgãos do IF Baiano no atendimento às demandas e aos documentos oriundos dos órgãos de controle interno e externo.

Esta estrutura apresentada, que deve ser permanentemente aperfeiçoada, tendo em vista a dinâmica dos processos administrativos e educacionais aos quais é submetido o IF Baiano, possibilita ao gestor acompanhar as ações empreendidas, visando ao atendimento da missão institucional e aos usuários, internos e externos, primando pela prestação de serviços de qualidade pelo Instituto.

2.2 Atuação da unidade de auditoria interna

2.2.1 Estratégia de atuação em relação à unidade central e às unidades ou subunidades descentralizadas

A Unidade de Auditoria Interna atua como órgão de controle centralizado na Reitoria do Instituto, realizando as suas atividades na própria Reitoria e nas subunidades descentralizadas, conforme Planejamento das Atividades, apreciado pelo Órgão Central de Controle Interno e pelo Conselho Superior da Entidade.

2.2.2 Informações quantitativas e qualitativas das auditorias e fiscalizações

1. Relatório Final de Auditoria nº 01/2014 – Dispensa de Licitação – *Campus* Bom Jesus da Lapa
2. Relatório Final de Auditoria nº 02/2014 – Dispensa de Licitação – *Campus* Catu
3. Relatório Final de Auditoria nº 03/2014 – Dispensa de Licitação – *Campus* Valença
4. Relatório Final de Auditoria nº 04/2014 – Dispensa de Licitação – *Campus* Governador Mangabeira
5. Relatório Final de Auditoria nº 05/2014 – Dispensa de Licitação – Reitoria
6. Relatório Final de Auditoria nº 06/2014 – Gestão Operacional e Avaliação dos Controles Internos – *Campus* Teixeira de Freitas
7. Relatório Final de Auditoria nº 07/2014 – Gestão Operacional e Avaliação dos Controles Internos – *Campus* Governador Mangabeira
8. Relatório Final de Auditoria nº 08/2014 – Suprimento de Fundos – *Campi* Catu, Guanambi, Senhor do Bonfim
9. Relatório Final de Auditoria nº 09/2014 – Aderência aos Critérios de Sustentabilidade Ambiental – *Campi* Teixeira de Freitas, Bom Jesus da Lapa, Santa Inês, Guanambi, Catu, Senhor do Bonfim, Valença, Uruçuca e Governador Mangabeira
10. Relatório Final de Auditoria nº 10/2014 – Gestão de Tecnologia da Informação – Reitoria, *Campi* Guanambi e Santa Inês
11. Relatório Final de Auditoria nº 11/2014 – Prestação de Contas – Reitoria

2.2.3 Demonstração da execução do plano anual de auditoria

2.2.3.1 Avaliação comparativa entre atividades planejadas e atividades realizadas

Dentre as onze ações consignadas no PAINT 2014, foram executadas dez ações, perfazendo um total de 90% das ações executadas na Reitoria e nos *Campus*.

2.2.3.2 Trabalhos mais relevantes e principais constatações e as providências adotadas pela gestão da unidade jurisdicionada

1. Relatório Final de Auditoria nº 06/2014 – Gestão Operacional e Avaliação dos Controles Internos – *Campus* Teixeira de Freitas

Objeto: Gestão Operacional e Avaliação dos Controles Internos

Constatação 01: Estrutura da rede elétrica

Providência 01: “A manutenção da rede elétrica é realizada pela equipe de manutenção predial. Também está sendo montado, pelo setor de logística, um processo para manutenção do Transformador do *Campus*. Devido a não dominialidade da área, não será investido em nova infraestrutura”.

Constatação 02: Estrutura do refeitório

Providência 02: “Processo de licitação de equipamentos de refeitório está em fase de cotação. Tendo em vista que o *Campus* estava enfrentando dificuldades em conseguir orçamentos e, também, com o objetivo de atender à Instrução Normativa nº 05, de 27 de Junho de 2014, da Secretaria de Logística e Tecnologia da Informação do Ministério do Planejamento, Orçamento e Gestão, o *Campus* realizou contratação de uma empresa que fornece ferramenta de pesquisa de preço, tornando o processo de cotação no mercado um pouco mais simples e prático. Dessa forma, esperamos concluir o processo de aquisição dos equipamentos para um melhor funcionamento do refeitório.”

Constatação 03: Almoxarifado e acondicionamento de alimentos

Providência 03: “O almoxarifado não está passando por reformas. A garagem é que foi reformada, ampliando a área de armazenagem de materiais e equipamentos de logística. O processo de aquisição de equipamentos, em andamento, contemplará o refeitório de forma a melhorar o armazenamento de gêneros alimentícios, assim como a organização do refeitório como um todo. Realização de controle de Pragas.”

Constatação 04: Funcionamento da área pedagógica e administrativa

Providência 04: “O *Campus* encaminhou a situação da não dominialidade da área para a Reitoria, que por sua vez encaminhou para o Ministério de Educação para uma possível solução.”

Objeto: Avaliação dos Controles Internos

Constatação 05: Avaliação dos controles internos – atividades administrativas e afins.

Providência 05: “A Diretoria Administrativa encaminhou Memorando nº 17/2014/IFBAIANO/DADM/ *Campus* Teixeira de Freitas para a Diretoria Geral, solicitando servidores técnico-administrativos e informando a real situação da área administrativa, que tem 11 (onze) setores, mas só 5 cinco servidores, não havendo segregação de funções e ocorrendo acúmulo de atividades, além de causar estresse, sobrecarga e desestímulo aos servidores. Houve uma reunião do Colégio de Dirigentes, na qual foi discutida a questão do quantitativo de servidor.”

Na referida reunião, foram definidas as alocações de novos servidores para o *Campus*, com vistas a suprir as carências relatadas.

Constatação 06: Avaliação dos controles adotados na condução de Processos de Inexigibilidade de Licitação

Providência 06: “Emissão de Portaria, com 2 (dois) servidores como pregoeiros do *Campus*, sendo que um é o Coordenador de Suprimento e Logística e o outro, chefe do setor de Licitação. Continua sobrecarga de atividades, por não haver aumento de servidores técnico-administrativos para atuar na área. Também houve mudança no Ordenador Substituto. O setor de licitação do *Campus* averigua, antes de realizar uma inexigibilidade de licitação, se o serviço/material solicitado se enquadra no inciso I do Art. 25 da lei 8666/93, em caso positivo, nos processos constam, obrigatoriamente, os respectivos atestados de exclusividade. As inexigibilidades realizadas para contratação com a Imprensa Nacional, a Coelba e os Correios não constam atestados de exclusividade porque as mesmas não os fornecem, por se tratarem de empresas estatais prestadoras de serviço público essencial sob regime de monopólio, conforme orientações repassadas pelo Setor de Compras/Coordenação de Suprimentos e Logística da Reitoria. Em caso da inexigibilidade para contratação de serviço de telefonia fixa local, foi informado pela Telemar e pela Anatel, que a Telemar é a única empresa que presta esse tipo de serviço na zona rural, onde se encontra o *Campus*. Na oportunidade, foi solicitado um atestado contendo tal informação, mas nem a Telemar nem a Anatel responderam formalmente. Já foram enviados e-mails e ligações, no sentido de se obter a resposta, mas até agora, sem sucesso. O setor de licitação se compromete a continuar insistindo perante à Telemar e à Anatel, visando obter o atestado necessário para a regularidade do processo.”

2. Relatório Final de Auditoria nº 07/2014 – Gestão Operacional e Avaliação dos Controles Internos – *Campus* Governador Mangabeira

Objeto: Gestão Operacional

Constatação 01: Condições gerais de funcionamento do *Campus*

Providência 01: “As recomendações descritas no referido relatório, através dos itens: I. Rede elétrica; II. Refeitório; III. Acessibilidade; IV. Funcionamento da área administrativa e pedagógica; V. Quadra de esportes e VI. Guarita, apontam para a necessidade de reformas que implicam na observação e atendimento ao que está previsto no termo de Cessão nº 028/2010, que, de acordo com a cláusula terceira – das obrigações – cabe ao cessionário: IV – Zelar pela manutenção e conservação do imóvel, devolvendo-o nas mesmas condições que ora recebe. Havendo necessidade de reforma no imóvel, o projeto deve ser encaminhado à secretaria da Administração – Diretoria de Patrimônio, para a devida autorização.” Como estamos com processo de doação da área do imóvel tramitando na Diretoria de Patrimônio da SAEB, estamos aguardando o resultado da votação do projeto de lei na Assembleia Legislativa do Estado da Bahia para podermos executar adequadamente as reformas e ajustes em nossa estrutura física. Uma vez que os recursos destinados à reforma e ampliação do *Campus* só deverão ser liberados pelo MEC/MPOG após liberação da dominialidade da área para o Instituto Federal de Educação, Ciência e Tecnologia Baiano.”

Objeto: Avaliação dos Controles Internos

Constatação 02: Estruturar as áreas administrativa e pedagógica, no que se refere à quantidade adequada de servidores, de modo a aprimorar os controles internos e evitar o acúmulo de funções. Criar e estruturar o Setor de Contratos, Transporte e Patrimônio. Buscar apoio junto à Reitoria, no sentido de sua estruturação.

Providência 02: “Quanto às recomendações referentes à avaliação dos controles internos, foram nomeados os servidores responsáveis pelos setores de Contratos, Transporte e Patrimônio, respeitando o organograma institucional do IF Baiano, o que não significa afirmar que houve alteração da estruturação dos setores, uma vez que a quantidade de servidores permanece a mesma, não nos permitindo evitar o acúmulo de funções. O levantamento do quantitativo de servidores necessários para atuação dos setores já foi realizado e será discutida a possibilidade de resolução deste problema em Reunião de Colégio de Dirigentes agendada para 15, 16, 17 e 18 de julho, período em que levaremos à reitoria o atual quadro de servidores e a necessidade real de ampliação de vagas para realização adequada das atividades administrativas e pedagógicas desenvolvidas no *Campus*. Será implantado o mapeamento de procedimentos para identificação e gerenciamento das atividades de risco. Os setores atenderão à sugestão de elaboração de manuais com o delineamento de cada atividade desenvolvida, elencando os procedimentos recorrentes às rotinas administrativas. Será implantado o mapeamento de procedimentos para identificação e gerenciamento das atividades de risco. Os setores atenderão à sugestão de elaboração de manuais com o delineamento de cada atividade desenvolvida, elencando os procedimentos recorrentes às rotinas administrativas. Em relação à recomendação de realização de capacitação dos servidores conforme rotina de trabalho, a Direção Geral deste *Campus* tem se comprometido e estimulado a realização de cursos de capacitação dos servidores, destinando recursos financeiros do orçamento para a promoção de capacitação.”

Na referida reunião, foram definidas as alocações de novos servidores para o *Campus*, com vistas a suprir as carências relatadas.

3. Relatório Final de Auditoria nº 08/2014 – Suprimento de Fundos – *Campi* Catu, Guanambi, Senhor do Bonfim

Campus Senhor do Bonfim/Relatório 08A

Objeto: Processo: 23333.000501/2013-52 – Suprimento de Fundos

Constatação 01: A proposta de concessão do suprimento de fundos descreve a natureza da despesa como Outros serviços pessoa jurídica 339039 e, no entanto, foi concedido para material de consumo.

Providência 01: Sem resposta

Constatação 02: Descrição sumária do nº completo do cartão corporativo em documento de circulação constante na folha nº 4 do processo.

Providência 02: Corrigido

Constatação 03: No memorando nº 02/2013, o Diretor Geral Substituto faz a solicitação do suprimento, falta de segregação de funções.

Providência 03: Corrigido

Constatação 04: Fatura do cartão com vencimento em 10/12/2013 foi paga com atraso em 10/02/2014, gerando multas e juros no valor de R\$24,83 (vinte e quatro reais e oitenta e três centavos) que foram liquidados com novo empenho e não por meio de GRU – Guia de Recolhimento da União.

Providência 04: Foi emitida GRU – Guia de Recolhimento da União, e recolhida para União.

Constatação 05: Não observância de que as notas fiscais devem ser atestadas por servidor.

Providência 05: Foram todas Atestadas

Constatação 06: Ausência de empenho de anulação do saldo não aplicado.

Providência 06: Foi Realizado.

Objeto: Processo: 23333.000643/2013-10 – Suprimento de Fundos

Constatação 01: Descrição sumária do nº completo do cartão corporativo em documento de circulação constante na folha nº 4 do processo.

Providência 01: Corrigido

Constatação 02: No memorando nº 03/2013, o Diretor Geral Substituto faz a solicitação do suprimento, identificamos falta de segregação de funções.

Providência 02: Corrigido

Constatação 03: Fatura do cartão com vencimento em 10/01/2014 foi paga com atraso em 10/02/2014, gerando multas e juros no valor de R\$108,28 (cento e oito reais e vinte e oito centavos), que foram liquidados com mesmo empenho do suprimento (2014NE800023) e não por meio de GRU – Guia de Recolhimento da União.

Providência 03: Foi emitida GRU – Guia de Recolhimento da União, e recolhida para União.

Constatação 04: Não observância de que as notas fiscais devem ser atestadas por servidor.

Providência 04: Foram todas Atestadas

Constatação 05: Ausência de empenho de anulação do saldo não aplicado.

Providência 05: Foi Realizado.

Campus Catu/Relatório 08B

Objeto: Suprimento de Fundos nº 01/2014

Constatação 01: Observância do suprido em realizar apenas despesas de pequeno vulto, com atendimento aos limites por nota fiscal, datas e com comprovantes em conformidade.

Providência 01: Sem resposta

Campus Guanambi/Relatório 08C

Objeto: Suprimento de Fundos nº 01/2014

Constatação 01: O suprido não assinou o formulário de Prestação de Contas fls nº 43 e 44.

Providência 01: Até a presente data, a Unidade não havia apresentado as soluções implementadas com vistas a correção das falhas apontadas, embora tenha havia uma dilatação de prazo até 14/08/2014.

Objeto: Suprimento de Fundos nº 02/2014

Constatação 02: O ateste das notas fiscais não possibilita a identificação do servidor que atestou, pois apenas rubricou e não colocou nº de matrícula.

Providência 02: Até a presente data, a Unidade não havia apresentado as soluções implementadas com vistas a correção das falhas apontadas, embora tenha havia uma dilatação de prazo até 14/08/2014.

4. Relatório Final de Auditoria nº 09/2014 – Aderência aos Critérios de Sustentabilidade Ambiental – *Campi* Teixeira de Freitas, Bom Jesus da Lapa, Santa Inês, Guanambi, Catu, Senhor do Bom Fim, Valença, Uruçuca e Governador Mangabeira

Campus Bom Jesus da Lapa

Constatação A: Critérios de sustentabilidade em editais

Providência A: “Durante a fase de habilitação do referido pregão, todos os documentos exigidos foram entregues pelas licitantes, especificamente a Declaração de Sustentabilidade Socioambiental, conforme exigência do edital.”

Constatação B: Separação de resíduos recicláveis

Constatação C: Práticas de sustentabilidade

Providências B e C: Não Houve resposta

Campus Catu

Constatação A: Critérios de sustentabilidade em editais

Constatação B: Separação de resíduos recicláveis

Constatação C: Práticas de sustentabilidade

Providência A, B e C: Não houve resposta

Campus Governador Mangabeira

Constatação A: Critérios de sustentabilidade em editais

Constatação B: Separação de resíduos recicláveis

Constatação C: Práticas de sustentabilidade

Providência A, B e C: Até a presente data a Unidade não havia apresentado manifestação quanto à solicitações de auditoria e ao relatório preliminar.

Campus Guanambi

Constatação A: Critérios de sustentabilidade em editais

Constatação B: Separação de resíduos recicláveis

Constatação C: Práticas de sustentabilidade

Providência A, B e C: A unidade enviou Ofício nº 333/2014 com a retificação da Portaria.

Campus Santa Inês

Constatação A: Critérios de sustentabilidade em editais

Constatação B: Separação de resíduos recicláveis

Constatação C: Práticas de sustentabilidade

Providência A, B e C: O Chefe de Núcleo de contratos informou que faz acompanhamento de descarte de resíduos conforme contrato, no entanto, não há comprovação quanto aos procedimentos adotados pelo Núcleo, como relatórios ou fotos.

Campus Senhor do Bonfim

Constatação A: Critérios de sustentabilidade em editais

Constatação B: Separação de resíduos recicláveis

Constatação C: Práticas de sustentabilidade

Providência A, B e C: Não houve resposta

Campus Teixeira de Freitas

Constatação A: Critérios de sustentabilidade em editais

Constatação B: Separação de resíduos recicláveis

Constatação C: Práticas de sustentabilidade

Providência A, B e C: “Os contratos vigentes, que contemplam critérios de sustentabilidade, continuam sendo acompanhados pelo *Campus Teixeira de Freitas*. Durante o ano de 2014, o serviço a ser contratado, que se enquadra nos critérios de sustentabilidade, é o de contratação de terceirizados. No mesmo, constam cláusulas específicas à questão cobrada, porém ainda não foi licitado, pois o processo está na procuradoria jurídica para parecer. Em relação à Comissão

instituída por Portaria do Reitor nº 982, de 22/09/2011, foi substituída pela Portaria nº 33 de 22/08/2014, para atuação.”

Campus Uruçuca

Constatação A: Critérios de sustentabilidade em editais

Constatação B: Separação de resíduos recicláveis

Constatação C: Práticas de sustentabilidade

Providência A, B e C: Não houve resposta

Campus Valença

Constatação A: Critérios de sustentabilidade em editais

Constatação B: Separação de resíduos recicláveis

Constatação C: Práticas de sustentabilidade

Providência A, B e C: Comprovação da ação tomada: I Encontro de Meio Ambiente do IF Baiano.

5. Relatório Final de Auditoria nº 10/2014 – Gestão de Tecnologia da Informação – Reitoria, *Campi Guanambi e Santa Inês*.

Reitoria

Objeto: Avaliação de Gestão da Tecnologia da Informação

Constatação 01: Planejamento das atividades de tecnologia da informação

Providência 01: “2. Em relação ao Plano Diretor de Tecnologia da Informação (PDTI), esclarecemos que sua vigência foi prorrogada por 01 (um) ano, através da Resolução Nº 01/20141, em 19/03/2014, pelo Presidente do Comitê Gestor de Tecnologia da Informação (CGTI), *ad referendum* deste comitê, que cancelou a prorrogação durante a 5ª Reunião Ordinária do CGTI, ocorrida no período de 22 a 24/10/2014. Nessa reunião, também foram discutidas propostas de alterações no documento, que deverão ser efetuadas após a publicação do Plano de Desenvolvimento Institucional (PDI), prevista para o mês de dezembro do corrente ano, tendo em vista o alinhamento com o PDI.”

Constatação 02: Procedimentos para salvaguarda da informação - Segurança do ambiente lógico – segurança em redes

Providência 02: “Em relação aos procedimentos para a salvaguarda das informações e gestão de ativos de TI, informamos que esta Diretoria está provendo, dentro de suas possibilidades, capacitação para seus servidores e solicitando reforço de recursos humanos para prover adequação às práticas consolidadas, a exemplo da norma ISO 17.799. A perspectiva repassada pela alta gestão da Instituição para a DGTI é a de que, no ano de 2015 haverá maior incentivo à capacitação, assim como um incremento de mão de obra através da admissão de novos servidores para integrar a equipe desta diretoria.”

Constatação 03: Gestão de ativos físicos de TI

Providência 03: “O controle de acesso às instalações de processamento de dados é feito de forma precária, pois a porta do datacenter possui fechadura simples. Não temos dispositivos contra ameaças de fogo, poeira, fumaça, vibração, vazamento de água, explosão, manifestações civis ou desastres naturais. O acompanhamento de treinamento da equipe é feito através de sistemas e planilhas”.

Constatação 04: Desenvolvimento de sistemas

Providência 04: Segundo o Gestor de TI, “além da falta de recursos humanos na DGTI, os demandantes de sistemas, na maioria dos casos, não assumem a postura de utilizador e gestor do

sistema. A falta de vontade dos usuários finais é latente, seja por falta de conhecimento pessoal, habilidade e/ou comunicação. Já os gestores não têm o compromisso de cobrar e acompanhar o andamento das atividades demandadas, deixando de lado e tendo a ilusão de que ter um sistema é o mesmo que usufruir do sistema”.

Constatação 05: Aquisições de TI

Providência 05: “Em relação às aquisições de TI, informamos que a DGTI, em diversas oportunidades, relembra (divulgando no site da diretoria, e-mail institucional e em reuniões do Colégio de Dirigentes) aos gestores das unidades do IF Baiano a existência da Instrução Normativa MP/SLTI Nº 04, de 12 de novembro de 2010 e da Portaria IF Baiano Nº 1.275, de 13 de agosto de 2013. Reforçaremos as ações de divulgação desses documentos no âmbito do IF Baiano.”

Campus Guanambi/Relatório 10.1

Objeto: Processo: 23330.501599/2013-91 Aquisição de 74 (setenta e quatro) notebooks para atender às necessidades do *Campus*

Constatação 01: Ausência da adoção dos procedimentos da Portaria nº 1.275 de 13/08/2013 do IF Baiano

Providência 01: “Em resposta a solicitação de auditoria nº 26/2014, gostaria de salientar que não foi solicitado um parecer técnico de Setor de Tecnologia para aquisições ao Pregão nº 74/2013. Por essa razão não foram produzidos os documentos necessários.”

Campus Santa Inês/Relatório 10.2

Objeto: Processo: 23332.000453/2013-11 - Aquisição de equipamentos para atender à demanda dos laboratórios de biologia e química nas aulas práticas do *Campus* e Processo: 23332.000499/2013-21 - Aquisição de equipamentos de informática e materiais destinados à montagem de laboratório para atender ao Projeto Atlas Digital e às aulas de computação de designs gráficos do *Campus*.

Constatação 01: Ausência da adoção dos procedimentos da Portaria nº 1.275, de 13/08/2013 do IF Baiano.

Providência 01: Providenciará adoção aos procedimentos da Portaria nº 1.275, de 13/08/2013 do IF Baiano.

6. Relatório Final de Auditoria nº 11/2014 – Prestação de Contas – Reitoria

Objeto: Prestação de Contas – Ano 2013 – PRODIN

Constatação 01: Organograma Funcional - Auditoria Interna vinculada ao Reitor, quando na verdade, deveria ser ao Conselho Superior.

Providência 01: Foi realizada a correção no referido Relatório, antes da apreciação do Conselho Superior, verificou-se que o Relatório encaminhado ao TCU estava correto em relação a esta constatação.

Constatação 02: Despesas por modalidade de contratação – créditos de movimentação - Quadro A.4.1.3.5 - preenchimento apenas da modalidade “pregão”, faltando preencher os demais itens, como tomada de preços, concorrência, inexigibilidade, suprimento de fundos nos anos de 2012 e 2013, sendo que no item “pagamento em folha” está ausente o valor referente ao ano de 2013.

Providência 02: A Coordenação de Contabilidade apresentou extração do relatório gerencial, em que realmente não existem informações a serem acrescentadas, por que se referem a créditos oriundos de destaques recebidos.

Constatação 03: Despesas por grupo e elemento de despesa – créditos de movimentação - Quadro A.4.1.3.6 – Despesas por grupo e elemento de despesa – créditos de movimentação. No grupo 01- Despesas de Pessoal não constam valores. No grupo Investimentos – Obras e Instalações – não constam valores pagos.

Providência 03: A Coordenação de Contabilidade apresentou extração do relatório gerencial, em que realmente não existem informações a serem acrescentadas, por que se referem a créditos oriundos de destaques recebidos.

Constatação 04: Gestão da Frota de Veículos Próprios - Quadro 6.1 - Na coluna “MÉDIA ANUAL DE QUILOMETROS RODADOS (KM)”, pag. 174 – veículos da Reitoria consta quilometragem que não condiz com a realidade.

Providência 04: “A planilha encaminhada na pag. 177 reflete a realidade do consumo de combustíveis. Os veículos são de cilindrada 1.6 e 2.0, enfrentam engarrafamentos para atendimento das necessidades de Correios, Banco, Advocacia Geral da União, entretanto, estarei atenta para a recomendação quanto ao aumento de consumo dos combustíveis.”

Constatação 05: Gestão da Frota de Veículos Próprios - Ausência de informações quanto ao item i) do quadro 6.1: “Estrutura de controles de que a UJ dispõe para assegurar uma prestação eficiente e econômica do serviço de transporte.”

Providência 05: 1. “Os procedimentos adotados são os recomendados pelas legislações de uso dos veículos oficiais:

-Lei nº1.081, de 13 de abril de 1950;

-Lei nº9.327, de 09 de dezembro de 1996;

-Decreto nº5.992, de 19 de dezembro de 2006;

-Decreto nº6.403, de 17 de março de 2006;

-Instrução Normativa nº03, de 15 de maio de 2008.

2. O procedimento de solicitação de veículo é através do sistema SIGA-VEÍCULOS, que foi criado a partir das orientações das normas de utilização de veículos institucionais, já citado acima.

3. A autorização de uso é feita também através do sistema SIGA-VEÍCULOS, pelo gestor responsável.

4. A rotina de manutenção é feita através do controle (planilha e SIGA-VEÍCULOS), da quilometragem e quando da sinalização, por escrito, dos motoristas, da necessidade de manutenção e/ou revisão. Anexo 1.

5. O controle de combustível é realizado através da alimentação do sistema SIGA-VEÍCULOS, planilha eletrônica com o confronto dos relatórios da Ticket-Car. Anexo 2.”

Constatação 06: Gestão da Frota de Veículos Próprios - Ausência de informações quanto ao item g) Plano de substituição da frota e item h) Razões da escolha da aquisição em detrimento da locação.

Providência 06: “Parte da frota foi substituída no ano de 2012 e outra, no ano de 2013. O plano de substituição deverá ser implementado no ano de 2014, com destaque às necessidades de menor consumo, maior durabilidade e melhor desempenho no uso nas demandas locais (Salvador) e de viagens.”

Constatação 07: Consumo de energia elétrica, papel e água - Ausência de informações quanto ao item 8.2.

Providência 07: “O quadro não foi preenchido anteriormente por conta de alguns *Campi* não terem enviado a tempo as informações pertinentes ao consumo de papel, água e energia elétrica”. Relatório encaminhado ao TCU estava correto em relação a esta constatação.

Constatação 08: Informação contábil – Ausência de informações quanto ao item 11.1 Medidas adotadas para adoção de critérios e procedimentos estabelecidos pelas Normas Brasileiras de Contabilidade Aplicadas ao Setor Público.

Providência 08: “Estamos encaminhando tais informações, que serão inseridas no Relatório de Gestão 2013. Foi realizada a correção no referido Relatório. Antes da apreciação pelo Conselho Superior, verificou-se que o Relatório encaminhado ao TCU estava correto em relação a esta constatação.”

2.2.4 Redesenhos feitos recentemente na estrutura organizacional da unidade de auditoria

Não foram feitos redesenhos na unidade de auditoria, sendo a mesma vinculada diretamente ao Conselho Superior da Entidade.

2.2.5 Opinião do auditor interno sobre a qualidade dos controles internos

Os indicadores utilizados para monitorar e avaliar a governança e o desempenho operacional estão em fase de implementação.

2.3 Sistema de correição

O IF Baiano realiza a correição por meio da designação, por Portaria, para a composição de Comissões, com servidores do órgão e/ou externos, para a apuração de fatos demandados. Conforme Decreto nº 5.480/2005, o sistema compreende as atividades relacionadas à prevenção e apuração de irregularidades, no âmbito do órgão, por meio da instauração e condução de procedimentos correcionais.

A atual gestão do IF Baiano não tem medido esforços no sentido de qualificar seus servidores para atender às demandas relativas à apuração de responsabilidades de supostas irregularidades identificadas, sejam elas apresentadas pelos Órgãos de Controle, a partir de auditoria de gestão, ou por qualquer cidadão que apresente denúncia à autoridade máxima da Instituição.

Neste ano de 2014, por solicitação do Gabinete da Reitoria, foram promovidos dois cursos de capacitação em Processos Administrativos Disciplinares pela Controladoria Geral da União, contemplando 33 servidores dos *Campi* e Reitoria, com o propósito de ampliar as opções de quadro qualificado para atuação nesses processos.

Os processos instaurados no Instituto estão sendo cadastrados no sistema CGU-PAD, o que não acontecia efetivamente, pelo fato dos mesmos não passarem pelo responsável pelo sistema no momento da sua abertura e nas fases seguintes, impossibilitando o cadastramento e/ou atualização das informações. A atual Gestão encontrou um grande número de processos que não foram lançados, muitos provenientes da época das antigas Escolas Agrotécnicas Federais, o que está sendo feito atualmente, na medida que estão sendo localizados fisicamente.

Em agosto de 2014 foi procedida a substituição do servidor responsável pela administração do sistema, no âmbito do IF Baiano, por outros dois servidores, fato informado à Controladoria Geral da União, com apresentação dos documentos comprobatórios. O propósito é regularizar os procedimentos em atendimento ao que dispõe a Portaria CGU nº 1.043/2007.

Mesmo encontrando um quadro bastante desfavorável no início da gestão, seja pela falta de pessoal para compor as comissões, devido ao movimento paredista deflagrado a partir de abril, bem como pela dificuldade de orientação jurídica, em função da inexistência de Procurador Federal no Instituto até o mês de agosto, a nova gestão envidou esforços para dar seguimento aos processos

encontrados, como também para instaurar as Sindicâncias e PADs relativos às demandas do ano de 2014.

Foram instauradas Comissões de Sindicância e Processos Administrativos Disciplinares para apurar atos e fatos relativos aos seguintes temas: irregularidades definidas em normativos ou regulamentos, erros procedimentais ou descumprimento de normas ou regulamentos, falta de urbanidade e manifestação de apreço e desapeço, representação de interesse particular junto à administração, conflito de interesse entre a função pública e atos da vida privada e desaparecimento ou perecimento de bens públicos.

Totalizaram quatro Sindicâncias, sendo duas concluídas e duas em andamento, e quatro Processos Administrativos Disciplinares, todos em andamento.

2.4 Avaliação do funcionamento dos controles internos

QUADRO A.2.4 – AVALIAÇÃO DO SISTEMA DE CONTROLES INTERNOS DA UJ

ELEMENTOS DO SISTEMA DE CONTROLES INTERNOS A SEREM AVALIADOS	VALORES				
Ambiente de Controle	1	2	3	4	5
1. A alta administração percebe os controles internos como essenciais à consecução dos objetivos da unidade e dão suporte adequado ao seu funcionamento.					x
2. Os mecanismos gerais de controle instituídos pela UJ são percebidos por todos os servidores e funcionários nos diversos níveis da estrutura da unidade.				x	
3. A comunicação dentro da UJ é adequada e eficiente.				x	
4. Existe código formalizado de ética ou de conduta.				x	
5. Os procedimentos e as instruções operacionais são padronizados e estão postos em documentos formais.				x	
6. Há mecanismos que garantem ou incentivam a participação dos funcionários e servidores dos diversos níveis da estrutura da UJ na elaboração dos procedimentos, das instruções operacionais ou código de ética ou conduta.				x	
7. As delegações de autoridade e competência são acompanhadas de definições claras das responsabilidades.				x	
8. Existe adequada segregação de funções nos processos e atividades da competência da UJ.					x
9. Os controles internos adotados contribuem para a consecução dos resultados planejados pela UJ.				x	
Avaliação de Risco	1	2	3	4	5
10. Os objetivos e metas da unidade jurisdicionada estão formalizados.					x
11. Há clara identificação dos processos críticos para a consecução dos objetivos e metas da unidade.				x	
12. É prática da unidade o diagnóstico dos riscos (de origem interna ou externa) envolvidos nos seus processos estratégicos, bem como a identificação da probabilidade de ocorrência desses riscos e a consequente adoção de medidas para mitigá-los.				x	
13. É prática da unidade a definição de níveis de riscos operacionais, de informações e de conformidade que podem ser assumidos pelos diversos níveis da gestão.				x	
14. A avaliação de riscos é feita de forma contínua, de modo a identificar mudanças no perfil de risco da UJ ocasionadas por transformações nos ambientes interno e externo.				x	
15. Os riscos identificados são mensurados e classificados de modo a serem tratados em uma escala de prioridades e a gerar informações úteis à tomada de decisão.				x	
16. Não há ocorrência de fraudes e perdas que sejam decorrentes de fragilidades nos processos internos da unidade.					x
17. Na ocorrência de fraudes e desvios, é prática da unidade instaurar sindicância para apurar responsabilidades e exigir eventuais ressarcimentos.					x
18. Há norma ou regulamento para as atividades de guarda, estoque e inventário de bens e valores de responsabilidade da unidade.					x

Procedimentos de Controle	1	2	3	4	5
19. Existem políticas e ações, de natureza preventiva ou de detecção, para diminuir os riscos e alcançar os objetivos da UJ, claramente estabelecidas.				x	
20. As atividades de controle adotadas pela UJ são apropriadas e funcionam consistentemente de acordo com um plano de longo prazo.				x	
21. As atividades de controle adotadas pela UJ possuem custo apropriado ao nível de benefícios que possam derivar de sua aplicação.			x		
22. As atividades de controle adotadas pela UJ são abrangentes e razoáveis e estão diretamente relacionadas com os objetivos de controle.				x	
Informação e Comunicação	1	2	3	4	5
23. A informação relevante para UJ é devidamente identificada, documentada, armazenada e comunicada tempestivamente às pessoas adequadas.					x
24. As informações consideradas relevantes pela UJ são dotadas de qualidade suficiente para permitir ao gestor tomar as decisões apropriadas.					x
25. A informação disponível para as unidades internas e pessoas da UJ é apropriada, tempestiva, atual, precisa e acessível.				x	
26. A Informação divulgada internamente atende às expectativas dos diversos grupos e indivíduos da UJ, contribuindo para a execução das responsabilidades de forma eficaz.				x	
27. A comunicação das informações perpassa todos os níveis hierárquicos da UJ, em todas as direções, por todos os seus componentes e por toda a sua estrutura.					x
Monitoramento	1	2	3	4	5
28. O sistema de controle interno da UJ é constantemente monitorado para avaliar sua validade e qualidade ao longo do tempo.				x	
29. O sistema de controle interno da UJ tem sido considerado adequado e efetivo pelas avaliações sofridas.				x	
30. O sistema de controle interno da UJ tem contribuído para a melhoria de seu desempenho.				x	
Análise crítica e comentários relevantes: Existe e necessidade de implementação de procedimentos de controle e avaliação de riscos.					
Escala de valores da Avaliação: (1) Totalmente inválida: Significa que o conteúdo da afirmativa é integralmente não observado no contexto da UJ. (2) Parcialmente inválida: Significa que o conteúdo da afirmativa é parcialmente observado no contexto da UJ, porém, em sua minoria . (3) Neutra: Significa que não há como avaliar se o conteúdo da afirmativa é ou não observado no contexto da UJ. (4) Parcialmente válida: Significa que o conteúdo da afirmativa é parcialmente observado no contexto da UJ, porém, em sua maioria . (5) Totalmente válido. Significa que o conteúdo da afirmativa é integralmente observado no contexto da UJ.					

Fonte: AUDIN

2.5 Remuneração paga a administradores

2.5.1 Política de remuneração dos membros da diretoria estatutária e dos conselhos de administração e fiscal

Não se aplica

2.5.2 Demonstrativo da remuneração mensal de membros de conselhos

Não se aplica

2.5.3 Demonstrativo sintético da remuneração de membros de diretoria e de conselhos

Não se aplica

2.5.4 Demonstrativo da remuneração variável dos administradores

Não se aplica

PARTE A, ITEM 3, DO ANEXO II DA DN TCU Nº 134, DE 04/12/2013

3. RELACIONAMENTO COM A SOCIEDADE

3.1 Canais de acesso do cidadão

Com o propósito de aprimorar a gestão pública, o IF Baiano implantou o setor de Ouvidoria. As ouvidorias públicas são responsáveis pelo tratamento das reclamações, solicitações, denúncias, sugestões e elogios referentes às políticas e aos serviços públicos.

A Ouvidoria deve atuar no processo de interlocução entre o cidadão e a Administração Pública, de modo que as manifestações decorrentes do exercício da cidadania provoquem contínua melhoria dos serviços públicos prestados. A existência de uma unidade de ouvidoria na estrutura de um órgão público pode estreitar a relação entre a sociedade e o Estado, permitindo que o cidadão participe da gestão pública e realize um controle social sobre as políticas, os serviços e, indiretamente, os servidores públicos.

Qualquer cidadão pode enviar sua manifestação, através de e-mail ou carta, possibilitando à sociedade obter informações ou esclarecimentos quanto aos serviços prestados pelo Instituto, bem como poder se manifestar quanto a atuação de seus servidores, contribuindo, desta forma, para o aprimoramento das relações estabelecidas no âmbito institucional.

Assim, o público poderá apontar irregularidades ou indício de irregularidades relacionadas ao IF Baiano, demonstrar satisfação ou agradecimento pelos serviços prestados pelo IF Baiano, relatar falhas relacionadas às ações do IF Baiano, contribuir para a melhoria na prestação do serviço público e, também, solicitar informações relacionadas ao IF Baiano, conforme a [Lei de Acesso à Informação](#).

3.2 Carta de serviços ao cidadão

Embora o IF Baiano ainda não tenha elaborado sua Carta de Serviços ao Cidadão, que deverá ser elaborada em 2015, atualmente, para propiciar um canal de comunicação com o seu público interno (comunidade administrativa e acadêmica) e seu público externo (instituições, opinião pública/imprensa e cidadão) e garantir que esses tenham acesso a serviços prestados, estrutura organizacional, documentos, eventos, ações e atividades desenvolvidas e outras informações, o IF Baiano conta com a Coordenação de Comunicação, que realiza as seguintes atividades:

Serviços de comunicação (Público externo):

Imprensa – atendimento a jornalistas na indicação de fontes para matérias em veículos impressos, digitais e audiovisuais, envio de sugestões de pauta e respostas às demandas de repórteres em caso de crise de imagem institucional;

Empresas/Instituições – suporte/apoio no desenvolvimento de eventos ou visitas institucionais no fornecimento de materiais ou no relacionamento interinstitucional.

Serviços de comunicação (Público interno/externo): atendimento pelo Fale Conosco e pelas redes sociais (Twitter - <https://twitter.com/IFBaianoOficial> e Facebook – <https://www.facebook.com/IFBaiano.Oficial>); orientação e realização de eventos.

Serviços de comunicação (Público interno): criação de projetos digitais e gráficos e diagramação de peças (banner, outdoor, folder, cartaz, cartão de visita, sinalização interna, revistas, livros, papelaria em geral); idealização e planejamento publicitário de campanhas de divulgação e promocionais como processos seletivos, concursos públicos, datas comemorativas; cobertura jornalística e fotográfica de eventos institucionais.

Produtos de Comunicação (Públicos interno e externo): produção de textos jornalísticos para sítio eletrônico - <http://www.ifbaiano.edu.br/reitoria/>, Blog Bem Baiano - <http://ifbembaiano.blogspot.com.br/>, Boletim Eletrônico Bem Baiano e Revista Bem Baiano; criação de produtos de audiovisual (vídeos promocionais, institucionais, programas para web TV) pelo canal no YouTube – <https://www.youtube.com/user/ifbaianooficial/videos>, além de demandas esporádicas, como boletins impressos sobre balanço de eventos institucionais.

3.3 Mecanismos para medir a satisfação dos produtos e serviços

Através da ferramenta Opina (opina.ifbaiano.edu.br), além dos serviços de comunicação com o público interno e externo, como o Fale Conosco e pelas redes sociais (Twitter - <https://twitter.com/IFBaianoOficial> e Facebook – <https://www.facebook.com/IFBaiano.Oficial>);

3.4 Acesso às informações da unidade jurisdicionada

O IF Baiano conta ainda com o Serviço de Informação ao Cidadão – SIC, que centraliza todos os pedidos de informação amparados pela Lei 12.527/2011. Os pedidos de informações podem ser feitos na forma presencial ou eletrônica e está disponível diariamente. É feita a triagem das solicitações e enviadas às instâncias competentes para resposta e posterior retorno ao interessado.

3.5 Avaliação do desempenho da unidade jurisdicionada

O IF Baiano ainda não implementou uma metodologia de avaliação de desempenho. Esta metodologia está em construção, devendo começar a ser adotado no exercício de 2015.

3.6 Medidas Relativas à acessibilidade

Visando cumprir as normas relativas à acessibilidade para atendimentos às Pessoas com Necessidades Específicas, foi constituída, em setembro de 2014, a Comissão Especial de Acessibilidade, com o objetivo de realizar o diagnóstico sobre as fragilidades existentes quanto ao atendimento a esta demanda e propor plano de ações estruturantes para consolidação da Política de Diversidade e Inclusão no âmbito do IF Baiano.

PARTE A, ITEM 4, DO ANEXO II DA DN TCU Nº 134, DE 04/12/2013

4. AMBIENTE DE ATUAÇÃO

4.1 Informações o ambiente de atuação da unidade jurisdicionada

O IF Baiano é um dos dois Institutos Federais de Educação, Ciência e Tecnologia que tem atuação no estado da Bahia. Atua na oferta de cursos presenciais e à distância no Ensino Básico (modalidades integrado e subsequente) e no Ensino Superior (cursos de graduação de tecnologia, licenciatura e bacharelado e cursos de pós-graduação) com foco prioritário no desenvolvimento de tecnologias agrárias.

O IF Baiano alinha a sua oferta à perspectiva da indissociabilidade entre ensino, pesquisa e extensão, visando ao desenvolvimento local e regional. Nesse sentido, a instituição desenvolve ações, projetos e programas voltados à valorização dos contextos produtivos, culturais e sociais nos quais se insere.

A educação ofertada pelo IF Baiano atende, também, a uma de suas finalidades, que diz respeito à formação de cidadãos imbuídos de valores éticos, com visão holística e preparados para uma atuação engajada no contexto social. Portanto, ultrapassa a estrita formação profissional e técnica para o trabalho, preocupando-se em incorporar outras dimensões da constituição humana e da vida em sociedade.

Destacam-se como oportunidades na atuação do IF Baiano, a sua abrangência regional no estado, a carência regional por qualificação profissional, programas governamentais para captação de recursos e boas possibilidades de parcerias interinstitucionais. Algumas ameaças impactam o desempenho da instituição, considerando a sua capilaridade e interiorização, como a pobreza regional, os serviços de saúde precários, poucas opções de cultura, esporte e lazer, além de transporte público precário. Estas ameaças reverberam, por exemplo, no crescimento do número de pedidos de remoção e redistribuição de servidores para outras unidades e instituições.

Cientes dos grandes desafios que se apresentam ao IF Baiano, sobretudo, em cumprir a sua função social de desenvolvimento regional e local, fomentando a cadeia produtiva, o desenvolvimento econômico e a inserção sócio produtiva dos sujeitos, a gestão 2014-2018 tem demonstrado sua preocupação em envidar esforços para aperfeiçoar a gestão e fazer frente aos desafios que se impõe à instituição.

Considerando a ampla atuação do IF Baiano, estão descritos a seguir as especificidades de cada unidade de ensino, pesquisa e extensão – *Campus*.

a) *Campus Alagoinhas*

O *Campus Alagoinhas* localiza-se à rua Manoel Romão, nº 116/150, no bairro Alagoinhas Velha, dentro do perímetro urbano da sede municipal. Foi criado visando atender às demandas dos municípios localizados no território Litoral Norte e Agreste Baiano, complementarmente à atuação do *Campus Catu*, situado no mesmo território, através da formação de profissionais qualificados e alinhados aos vetores de desenvolvimento locais.

O município de Alagoinhas dista 124 km da capital do Estado. O acesso à região, a partir de Salvador até a sede municipal, por transporte rodoviário, se dá principalmente através das rodovias BR-324 e BR-110. O acesso à Feira de Santana, segunda maior cidade do Estado, distante 75 Km, pode ser feito através da rodovia BR-101, uma das mais importantes rodovias do país e uma das principais ligações entre as regiões Nordeste e Sudeste, na direção norte-sul. Em virtude da articulação rodoviária que lhe é peculiar, possui forte relação com os dois grandes centros estaduais. Está entre as maiores cidades do interior da Bahia.

A cidade é um centro redistribuidor de bens e serviços para sua área de influência, sendo, na hierarquia urbana estadual, um centro regional no agreste e litoral norte da Bahia. Sendo um polo

relativamente dinâmico, o município apresenta distintos vetores de desenvolvimento, identificados no estudo de demanda, para subsidiar os cursos a serem implantados. As obras de construção do *Campus* foram iniciadas em 2013 e, após um período de paralisação, foram retomadas em 2014, devendo ser concluídas em 2015.

b) *Campus* Bom Jesus da Lapa

O *Campus* Bom Jesus da Lapa localiza-se à margem esquerda da BR 349, distante 14 km do centro da cidade de Bom Jesus da Lapa. Foi criado através da lei 11.892 de 2008, visando atender às demandas dos municípios localizados na região do Médio São Francisco, através da formação de mão de obra qualificada para atuar em diversos setores da sociedade.

O Município de Bom Jesus da Lapa está situado a 789 km da capital da Bahia, no Território de Identidade Velho Chico, em pleno semiárido. O município, que dispõe de uma área de 4.200,133 Km², é banhado pelo Rio São Francisco, possui clima quente e seco, e, em 2014, teve sua população estimada em 68.922 habitantes, de acordo com dados do IBGE. Devido à sua constituição histórica, permeada pela tradição de fé e de romarias, o comércio local é impulsionado pelo turismo religioso. Contudo, a dinâmica econômica de Bom Jesus da Lapa calca-se, também, na exploração da pesca, da pecuária e da agricultura irrigada, sendo o Município considerado o maior produtor de bananas do Nordeste. Para a implantação desse *Campus*, o IF Baiano recebeu em 2009, através de doação do Ministério da Integração Nacional, uma área de aproximadamente 92 hectares, que originalmente pertencia à CODEVASF (Companhia de Desenvolvimento dos Vales do São Francisco e do Parnaíba). A referida área faz parte do Perímetro Irrigado Formoso, implantado pela CODEVASF no ano de 1989, em uma área bruta total de 19.500 hectares, da qual 12.100 hectares são irrigáveis e utilizados no desenvolvimento agropecuário da região.

A obra de construção da sede própria foi iniciada em 2009. Contudo, as atividades administrativas e pedagógicas do *Campus* iniciaram-se em março de 2010, em uma sede provisória cedida pela Prefeitura. A inauguração do *Campus* se deu em 22 de novembro de 2013. O primeiro curso ofertado foi o de Técnico em Informática, na modalidade subsequente. Diante das demandas regionais, relacionadas à existência de projetos agroextrativistas, assentamentos, quilombolas e comunidades ribeirinhas, cujas atividades econômicas baseiam-se, sobretudo, na agricultura familiar, em 2014, foi implantado o Curso Técnico em Agricultura, modalidade Subsequente.

Para 2015, está sendo planejada a oferta dos cursos: Técnico em Agroecologia, Integrado ao Ensino Médio, Técnico em Agricultura, Integrado ao Ensino Médio, Técnico em Informática, Integrado ao Ensino Médio, Técnico em Informática para Internet, Subsequente e Tecnólogo em Agroecologia, além do curso de Pós-Graduação *Lato sensu* em Agroecologia. Atualmente, o *Campus* possui um total de 293 alunos matriculados.

c) *Campus* Catu

O *Campus* Catu está situado à Rua Barão de Camaçari, 118, Centro, na cidade de Catu, BA. Esse *Campus* foi criado a partir da estrutura da Escola Agrotécnica Federal de Catu, após a promulgação da Lei 11.892, de 29 de dezembro de 2008. Dessa forma, quando emergiu como *Campus* do IF Baiano, já possuía uma estrutura física e um corpo docente com considerada tradição no território, em razão de ter sido a primeira Escola Agrotécnica Federal da Bahia e uma das primeiras do Nordeste brasileiro. Desde 1969, essa instituição tem formado técnicos em agropecuária e prestado relevantes contribuições à sociedade. Como unidade de ensino, o *Campus* Catu completou, no último dia 5 de março, 50 anos de história. Porém, suas origens remontam à Fazenda Modelo de Criação, implantada pelo Governo da Bahia em 1897.

O Município de Catu está localizado a 87 km da capital, possui clima tropical e está inserido no Território de Identidade Litoral Norte e Agreste Baiano. Com área de 416, 216 Km² e população, em 2014, estimada em 55.380 habitantes, o município desponta no desenvolvimento de atividades nos setores petrolífero e comercial.

Além de sua história, que se confunde com a própria história da Educação Profissional no Brasil, o *Campus* possui uma grande riqueza em recursos naturais, a exemplo da sua densa mata e do grande potencial hídrico, tanto de superfície como de subsolo, bem como um alto índice pluviométrico, o que facilita a atividade agropecuária.

Atualmente, são ofertados três cursos Técnicos Integrado ao Ensino Médio (Química, Tecnologia de Alimentos e Agropecuária); três cursos Técnicos na Modalidade Subsequente (Agropecuária, Agrimensura e Petróleo e Gás); um curso na Modalidade PROEJA (Técnico em Cozinha); quatro cursos Técnicos na modalidade EaD (Técnicos em Eventos, em Serviços Públicos, em Logística e em Segurança do Trabalho) e dois Cursos Superiores (Tecnólogo em Análise e Desenvolvimento de Sistemas e Licenciatura em Química).

Distribuídos entre esses cursos, estão matriculados 1.189 alunos, sendo: 106 alunos na Educação à Distância, 151 em cursos PROEJA-FIC, 10 em cursos do PRONATEC, 646 em cursos integrados, 100 em cursos subsequentes e 156 nos dois cursos superiores.

d) *Campus* Governador Mangabeira

O *Campus* Governador Mangabeira, está situado à Rua Waldemar Mascarenhas, s/n, Portão (Estrada Velha da CHESF). Criado em 01 de agosto de 2011, esse *Campus* está localizado no Território de Identidade Recôncavo Baiano, a 139 Km da capital estadual.

O município possui área territorial de 94,359 km², sua população estimada é de 21.198 habitantes (IBGE, 2014) e ocupa a posição de 47º lugar no ranking do Índice de Desenvolvimento Humano (IDH) do Estado.

O município acompanha a dinâmica produtiva do Recôncavo Baiano, com forte inclinação para a produção agrícola e produtos industrializados. A produção de novas culturas apresentou-se como alternativa ao declínio da produção fumageira, que durante muito tempo ocupou lugar de destaque na produção local. A substituição gradativa da produção de fumo provocou um impacto direto nas relações sociais e de produção da zona urbana e rural do próprio município e das áreas limítrofes da região. A localização territorial do Município de Governador Mangabeira, nas áreas de influência de Salvador, Feira de Santana e Cruz das Almas, tem gerado mudanças significativas em médio prazo, pois contribui para o fortalecimento dos arranjos produtivos locais, bem como fomenta a necessidade de qualificação de mão de obra, tendo em vista as indústrias que vêm se instalando na região.

Neste sentido, a presença do *Campus* na Cidade de Governador Mangabeira reveste-se de grande importância para a formação educacional e profissional da comunidade, ampliando a qualificação da oferta de mão de obra no mercado de trabalho, que vem exigindo especialização adequada para o desenvolvimento das atividades nas empresas.

Atualmente, são ofertados Cursos Técnicos, tanto presenciais, na área de Informática (Integrado e Subsequente) e de Alimentos (Subsequente), quanto na modalidade EaD (Técnicos em Segurança do Trabalho, em Meio Ambiente, em Serviços Públicos e em Administração), o que tem proporcionado uma formação qualificada nessas áreas à população do município e do seu entorno. Esse *Campus* possui um total de 656 alunos matriculados, sendo 253 em cursos EAD, 35 em curso integrado e 358 em cursos subsequentes.

e) *Campus* Guanambi

Situado no Distrito de Ceraíma, zona rural do Município de Guanambi, o *Campus* foi criado a partir da Lei 11.892/08, com a incorporação da antiga Escola Agrotécnica Antônio José Teixeira à estrutura do IF Baiano. As atividades da antiga Escola Agrotécnica tiveram início em 1995, com o curso Técnico em Agropecuária.

O Município de Guanambi está situado no Território de Identidade Sertão Produtivo, na região Sudoeste da Bahia, a 677 Km da capital. Com uma área de 1.296,654 Km², o município possui uma população estimada, em 2014, de 85.237 habitantes, sendo considerado o vigésimo mais populoso do estado. Além disso, Guanambi possui grande influência comercial sobre os municípios da região,

cuja população é de aproximadamente 401.741 habitantes. A base da economia da cidade, a princípio, foi o cultivo e beneficiamento do algodão, produzido na região do Vale do Iuiu. A cultura do algodão contribuiu para a atração de investimentos na infraestrutura do município, a exemplo da construção de rodovias, usinas de beneficiamento e o aeroporto, fatores que colaboraram para o crescimento expressivo da população.

Além dos cursos de nível médio, o *Campus* passou a oferecer, em 2010, cursos de nível superior. De nível médio, são ofertados atualmente os cursos: Técnico em Agricultura e Técnico em Zootecnia, na Modalidade Subseqüente; Técnico em Agroindústria e Técnico em Agropecuária, Integrado ao Ensino Médio; e Técnico em Informática (PROEJA). Na modalidade EaD, são ofertados os cursos Técnicos: em Meio Ambiente, em Eventos, em Serviços Públicos, em Agente Comunitário de Saúde e em Secretaria Escolar. Em nível superior, são oferecidos os Cursos de Licenciatura em Química, Tecnologia em Agroindústria, Tecnologia em Análise e Desenvolvimento de Sistemas e Bacharelado em Agronomia. A partir de maio de 2015, o *Campus* passará a ofertar o curso de Mestrado Profissional *Strictu Sensu* em Produção Vegetal no Semiárido, aprovado pela CAPES, com oferta inicial de 10 vagas.

Atualmente o *Campus* possui um total de 1.338 matrículas, distribuídas da seguinte forma: 116 em cursos EAD, 46 em curso na Modalidade PROEJA, 60 em cursos do PRONATEC, 384 em curso integrado, 244 em cursos subsequentes e 488 em cursos superiores.

Além dos cursos regulares, as atividades de Pesquisa e Extensão que são desenvolvidas por esse *Campus* têm refletido no crescimento do agronegócio regional, pois além de contribuírem para a melhoria dos produtos, incidem na qualificação, através da assessoria técnica prestada aos produtores da região.

f) *Campus* Itaberaba

O *Campus*, em construção, está localizado às margens da rodovia BA 488, que faz ligação com a cidade de Ipirá. O município de Itaberaba é considerado o portal de entrada para a Chapada Diamantina, uma das grandes regiões turísticas do estado da Bahia. Itaberaba lidera um conjunto de pequenos municípios do Território de Identidade Piemonte do Paraguaçu, região integrante do semiárido baiano, entre o Recôncavo e a Chapada Diamantina, no médio Paraguaçu.

Distante cerca de 280 Km da capital do estado, o município de Itaberaba conta com uma área territorial de 2.343,549 Km² e uma população estimada em 66.065 habitantes (IBGE, 2014), sendo o município com maior expressão econômica desse território de identidade. É o maior produtor de abacaxi da Bahia (IBGE, 2012). O fruto é explorado há décadas na região, e, hoje, inegavelmente, é o principal produto agrícola do município, responsável por cerca de 60% da produção baiana de abacaxi, firmando-se como o maior produtor dessa fruta no estado e o 4º maior produtor do país.

A cultura do abacaxi provocou intensas mudanças na economia desse município nos últimos anos, destacando-se atualmente como a principal atividade econômica do município, tanto no que se refere a empregos gerados direta e indiretamente, bem como em recursos financeiros injetados no mercado local.

O estudo de demanda para oferta de educação profissional no novo *Campus*, em consonância com essa realidade, tem indicado cursos na área agrícola, com destaque para a fruticultura, assim como outros que atendam às demandas típicas da dinâmica e características locais e regionais.

g) *Campus* Itapetinga

Situado no Km 02 da Rodovia Clerolândia – Itapetinga, foi criado com a Lei 11.892/2008, a partir da antiga Escola Média de Agropecuária Regional da CEPLAC – EMARC, fundada em 07 de maio de 1980. A referida escola funcionava como Centro de Treinamento de mão-de-obra e de formação de Nível Médio para atender às demandas agropecuárias da Região Sul da Bahia. A escola formou, ao longo de sua história, em torno de 1.300 Técnicos em Agropecuária e treinou mais de 8.000 pessoas em cursos diversos.

Com a criação dos Institutos Federais de Educação, Ciência e Tecnologia, a Unidade de Ensino integrou-se à Rede Federal de Educação Profissional, Científica e Tecnológica, mudando seu perfil institucional para *Campus* do IF Baiano. Nesse sentido, houve uma estruturação dos setores administrativo e pedagógico e maior incentivo ao Ensino, à Pesquisa e à Extensão. O Município de Itapetinga, no qual está sediado o *Campus*, pertence ao Território de Identidade Médio Sudoeste da Bahia e está localizado a 562 km da capital do estado. A sua população em 2014, segundo estimativa do IBGE, era de 75.440 habitantes, o que a classificou como a 25ª cidade mais populosa da Bahia. A economia itapetinguense é movimentada pela pecuária, frigoríficos, indústria de calçados e o setor de serviços, que representa 56,36% de participação na economia. O rebanho bovino do município é o sexto maior do estado, contando com 142.271 cabeças de gado, de acordo com dados da FAEB de 2012.

Atualmente, a instituição oferece os seguintes cursos: Técnico em Alimentos, Técnico em Agropecuária e Técnico em Informática, na Modalidade Subsequente; Técnico em Agropecuária Integrado ao Ensino Médio. Na modalidade a distância, são ofertados os cursos Técnicos: em Segurança no Trabalho, em Administração, em Serviços Públicos, em Alimentação Escolar, em Infraestrutura Escolar e em Eventos. Estão matriculados 732 alunos, distribuídos da seguinte forma: 244 na EAD, 253 em cursos integrados, 135 em cursos subsequentes e 100 no Programa Mulheres Mil.

h) *Campus Santa Inês*

Localizado na BR 420, Rodovia Santa Inês – Ubaíra, zona rural, foi criado em 2008, pela Lei Federal 11.892, a partir da antiga Escola Agrotécnica Federal de Santa Inês. Com a Expansão da Rede Federal de Educação Profissional e Tecnológica, em 2010, esse *Campus* passa também a ofertar o Ensino Superior.

O *Campus* está situado na Zona Rural do Município de Santa Inês, que possui uma área de 315,657 km², e população estimada em 11.186 habitantes (IBGE, 2014). Santa Inês compõe, com outros 19 municípios, o Território de Identidade Vale do Jiquiriçá, distando 3 km da sede municipal e 285 km da capital do estado.

No que se refere aos aspectos demográficos, o território abriga cerca de 322.823 habitantes, distribuídos de forma irregular pelos 20 municípios de pequeno porte que compõem a região (IBGE, 2014). A grande maioria da população economicamente ativa ocupa-se de atividades agropecuárias.

Atualmente, o *Campus* Santa Inês oferta os seguintes cursos: Técnico em Alimentos, Técnico em Agropecuária, Técnico em Zootecnia, Integrados ao Ensino Médio; Técnico em Agropecuária, na Modalidade PROEJA, no sistema de Alternância; Técnico em Informática, na Modalidade Subsequente; e três cursos de graduação: Licenciatura em Ciências Biológicas, Licenciatura em Geografia e Bacharelado em Zootecnia, além da oferta, em parceria com o IF Paraná, de três cursos na modalidade EaD: Técnico em Agente Comunitário; Técnico em Eventos e Técnico em Serviços Públicos.

O *Campus* possui um total de 999 matrículas, distribuídas entre cursos EaD (50), PRONATEC (21), cursos integrados ao Ensino Médio (525), curso subsequente (69), PROEJA (27) e cursos superiores (307).

i) *Campus Senhor do Bonfim*

Localizado na Estrada da Igara, s/n – Zona Rural, O *Campus* Senhor do Bonfim foi criado pela Lei 11.892/08, que incorporou à estrutura do IF Baiano a antiga Escola Agrotécnica Federal de Senhor do Bonfim.

O Município de Senhor do Bonfim está localizado a 375 Km da capital do estado, no Território de Identidade Piemonte Norte do Itapicuru. Com uma área de 816,697 Km², possui uma população estimada em 80.810 habitantes (IBGE, 2014). Esse município possui clima quente e seco, e se destaca na região como província mineral (cobre, cromo, ouro, vanádio, magnesita, ferro,

manganês, calcita, granito, ametista, esmeralda e níquel). Possui, também, uma intensa atividade agropecuária, com produção considerável de milho e feijão, bem como de gado de corte. Destaca-se, também, na pecuária leiteira, nas práticas em agricultura familiar e no comércio de produtos agropecuários.

A presença do Instituto Federal Baiano no município tem contribuído significativamente para a elevação dos índices de qualidade educacional e desenvolvimento social, através da formação de jovens para atuar no parque agroindustrial da região.

O *Campus* Senhor do Bonfim oferta os seguintes cursos de Nível Médio: Técnico em Agropecuária, Integrado ao Ensino Médio; Técnico em Zootecnia, Técnico em Alimentos, Técnico em Manutenção e Suporte de Informática e Técnico em Agrimensura, na Modalidade Subsequente. São ofertados também os Cursos Superiores de Licenciatura em Ciências da Computação e em Ciências Agrárias, e o Curso de Pós-Graduação *Lato Sensu* em Desenvolvimento Sustentável no Semiárido, com ênfase em Recursos Hídricos.

São oferecidos, ainda, na Modalidade de Educação a Distância, em polos situados nos municípios de Pintadas, Campo Formoso, Jaguarari, Miguel Calmon, Mundo Novo e Remanso, os seguintes cursos Técnicos: em Meio Ambiente; em Segurança do Trabalho; em Serviços Públicos; em Alimentação Escolar; em Agente Comunitário de Saúde; em Eventos; em Administração; em Hospedagem; e em Transações Imobiliárias..

O *Campus* atende a um total de 1.623 alunos, cujas matrículas estão distribuídas entre os cursos integrados (449), subsequentes (261), EaD (683) e cursos superiores (230).

j) *Campus Serrinha*

O *Campus*, em fase final de construção, está localizado na estrada vicinal de Aparecida, no município de Serrinha, na borda do perímetro urbano da sede municipal. Faz parte do Território de Identidade Sisal, distando 185,4 km da capital do Estado. O acesso à região se dá, principalmente, através das rodovias BR-324 e BR-116. É conhecida como uma das grandes entradas do sertão baiano.

O território do Sisal é considerado um dos mais pobres do estado e do país. A denominação do território se deve à tradicional cultura do Sisal, também conhecido como agave, que se desenvolve em regiões semiáridas. Sua fibra tem vastas utilizações no mercado nacional e internacional, sendo empregada nas indústrias de cordas, papel e confecção, entre outras.

A região sisaleira tem como base econômica a pecuária extensiva e a agricultura familiar de subsistência. A produção de sisal é a que merece grande destaque, sendo a principal atividade econômica. Parte significativa da produção de sisal é destinada à indústria de tapetes e carpetes, que atendem demanda, principalmente, de mercados externos. A Bahia detém mais de 96% da produção nacional de sisal (FAEB, 2012), sendo uma atividade de grande importância para a economia do semiárido nordestino e, particularmente, para o território do Sisal, na medida em que se apresenta regionalmente como uma alternativa econômica viável. Apesar da sua relevância econômica e social para o semiárido nordestino, particularmente o baiano, a sua exploração ainda é realizada com baixo índice tecnológico e de capitalização.

O cenário observado no estudo de demanda para subsidiar a atuação do Instituto em Serrinha revela a necessidade de fortalecimento da agricultura familiar, como demanda vinculada às características sociais e às potencialidades econômicas do território do Sisal, principalmente da agricultura voltada para a exploração e o beneficiamento do sisal, mediante oferta de Educação Profissional que esteja articulada ao melhor aproveitamento dessa cultura, pois a geração de benefícios socioeconômicos articula-se à busca de alternativas que viabilizem a expansão, a sustentabilidade e a maior agregação de valor a este produto. A modernização da cadeia produtiva agroindustrial do sisal, talvez o principal produto agroindustrial do semiárido baiano, possibilita a ampliação de mercados e o atendimento às demandas da indústria.

k) *Campus Teixeira de Freitas*

Localizado na Rodovia BR 101, Km 882, s/n, Teixeira de Freitas, BA, foi criado a partir da incorporação da Escola Média de Agropecuária Regional da CEPLAC – EMARC ao Instituto Federal Baiano, através da Lei 11.892 de 29/12/2008. Contudo, o início das atividades como *Campus* do IF Baiano ocorreu, de fato, em março de 2010.

O Município de Teixeira de Freitas está localizado no Território de Identidade Extremo Sul, a 811 Km da capital do estado, possui uma área de 1.163,828 Km² e uma população estimada de 155.659 habitantes (IBGE, 2014). Integrante da Costa das Baleias, a cidade atrai visitantes, tanto da região quanto de estados vizinhos, que são seduzidos pela diversidade de serviços oferecidos. O setor de turismo de negócios se destaca, sobretudo, pela ampla e moderna rede hoteleira da cidade e pela culinária regional diversificada e de qualidade.

Atualmente, estão sendo oferecidos cursos nas áreas de Agropecuária (Técnico em Agropecuária, Integrado e Subsequente), Hospedagem (Técnico em Hospedagem, Subsequente), Administração (Técnico em Administração, Integrado e Subsequente) e Florestas (Técnico em Florestas, Integrado e Subsequente). Na modalidade EaD, são oferecidos os cursos Técnicos em: Logística, Segurança no Trabalho, Serviços Públicos, Secretaria Escolar e Agente Comunitário de Saúde. No total, são atendidos 742 alunos, sendo que 164 estão matriculados em cursos EaD, 287 em cursos integrados e 291 em cursos subsequentes.

l) *Campus Avançado de Medeiros Neto*

A Unidade Avançada de Medeiros Neto começou a ser gestada em 2012, com o objetivo de atender à demanda por formação dos Municípios de Medeiros Neto, Itanhém, Lajedão, Ibirapuã e Vereda. Possui uma área total aproximada de 40 hectares.

O Município de Medeiros Neto está situado no Território de Identidade Extremo Sul, a 837 km da capital. Possui 23.420 habitantes, distribuídos numa área territorial de 1.238,751 Km². A agricultura é a sua principal atividade econômica, com destaque para a produção de leite e de cana-de-açúcar.

Os cursos a serem oferecidos visam atender às dinâmicas socioeconômicas do município e região. O IF Baiano já realizou estudo de demanda junto aos municípios da região, tendo sido indicados para implantação os cursos: Técnico em Agropecuária, Técnico em Administração, Técnico em Informática e Técnico em Zootecnia.

m) *Campus Uruçuca*

Situado à rua Dr. João Nascimento – s/n – Centro, Uruçuca, foi criado através da Lei 11.892/08, a partir da integração da antiga Escola Média de Agropecuária Regional da CEPLAC – EMARC. Essa unidade de ensino teve uma trajetória peculiar, pois se originou da Estação Experimental, criada em 1923, primeiro centro de pesquisa de cacau do mundo.

O Município de Uruçuca está situado a 401 Km da capital, possui uma área de 391,975 Km² e população estimada em 21.924 (IBGE, 2014). Localiza-se no Território de Identidade Litoral Sul. Esse território abrange uma área de 15.741,50 km², na qual vivem aproximadamente 898.403 habitantes.

Atualmente, esse *Campus* oferta, na Modalidade Subsequente, os Cursos Técnico em Agropecuária, Técnico em Alimentos e Técnico em Agrimensura; Integrados ao Ensino Médio, os Cursos Técnico em Informática e Técnico em Guia de Turismo; no Ensino Superior, são oferecidos os Cursos de Tecnólogo em Agroecologia e Tecnólogo em Gestão de Turismo. Os cursos técnicos oferecidos na modalidade EaD são os Técnicos: em Logística, em Segurança no Trabalho, em Serviços Públicos, em Infraestrutura, em Administração e em Agente Comunitário de Saúde.

O *Campus* Uruçuca possui, atualmente, 680 alunos matriculados nas diversas modalidades de ensino. São 144 matrículas em cursos EaD, 196 em cursos integrados, 277 em cursos subsequentes e 63 em cursos superiores. Além disso, o *Campus* possui 280 matrículas em cursos PRONATEC.

n) *Campus Valença*

Situado à rua Glicério Tavares, s/n, Bate Quente, Valença, foi criado a partir da incorporação da EMARC Valença ao Instituto Federal Baiano, através da lei 11.892 de 29/12/2008.

O Município de Valença está situado a 270 Km da capital do estado, no Território de Identidade Baixo Sul. Possui clima tropical, com elevadas temperaturas e precipitações, influenciadas pela proximidade do mar, e uma área de 1.192,614 Km², com 96.507 habitantes (IBGE, 2014). As principais atividades econômicas desenvolvidas no município são a pesca, a agropecuária, a indústria têxtil, a maricultura, a construção naval, o comércio, os serviços imobiliários e o turismo.

Atualmente, essa unidade de ensino tem ofertado cursos na área de Agropecuária (Técnico em Agropecuária, Integrado e Subsequente), Agroecologia (Técnico em Agroecologia, Integrado) e Meio Ambiente (Técnico em Meio Ambiente, Subsequente). Os cursos oferecidos na modalidade EaD são os Técnicos: em Logística, em Segurança no Trabalho, em Serviços Públicos, em Agente Comunitário de Saúde e em Eventos.

O *Campus* possui um total de 683 alunos matriculados, dos quais 211 são em cursos EaD, 340 em cursos integrados e 132 em cursos subsequentes.

o) *Campus Xique-Xique*

O município de Xique-Xique faz parte do Território de Identidade Irecê e está a uma distância de 641 km da capital do Estado. O acesso à região, a partir de Salvador até a sede municipal, por transporte rodoviário, se dá principalmente através da rodovia BA-052, na margem da qual está sendo construído o *Campus*, na zona rural do município, distante cerca de 8 km da sede municipal.

É uma região de base produtiva agrícola, onde predominam as culturas temporárias, com destaque para o feijão, milho e mamona. Segundo o IBGE (2012), as culturas temporárias participaram com 98,2% do total da área colhida no território Irecê. Atualmente, o território é o centro de produção de mamona de maior expressão nacional, onde se demonstra que a cultura é viável no semiárido brasileiro.

Situado às margens de importante trecho do rio São Francisco, objeto de grandes obras de revitalização, o município apresenta oportunidades e vantagens especiais quanto à estrutura organizacional e à viabilidade técnica e financeira para a piscicultura de água doce, particularmente a de tilápias, quando comparada à produção observada nos grandes centros nacionais de produção e beneficiamento desse pescado.

De acordo com a prospecção e diagnóstico realizados para orientar os serviços a serem disponibilizados na nova unidade de ensino do IF Baiano, os cursos técnicos do eixo Recursos Naturais possuem grande aderência à realidade da região, fortemente marcada por demandas desse tipo, que compreendem conhecimentos e tecnologias relacionados à produção animal, vegetal, aquícola e pesqueira. Os cursos a serem oferecidos deverão apresentar alternativa de formação profissional a essa demanda corrente.

PARTE A, ITEM 5, DO ANEXO II DA DN TCU Nº 134, DE 04/12/2013

5. PLANEJAMENTO DA UNIDADE E RESULTADOS ALCANÇADOS

5.1 Planejamento da Unidade

No exercício de 2014, o IF Baiano empreendeu esforços para a elaboração do seu planejamento estratégico 2015-2019, conforme já citado. Adotar o planejamento estratégico demonstra que houve um esforço coletivo em favor de uma proposta que oriente a prática de planejar, possibilitando o afastamento do imediatismo e dos improvisos das ações de gestão.

Nesse sentido, a Gestão 2014-2018 direcionou os seus esforços para a implementação de uma gestão estratégica no IF Baiano, por meio da elaboração do Planejamento Estratégico, orientada pela metodologia Balanced Scorecard. Tendo em vista os esforços institucionais para construção do plano estratégico 2015-2019, os objetivos estratégicos 2011-2013 foram prorrogados para o exercício 2014 e orientaram a elaboração do Plano de Ação Anual dos *Campi* e Reitoria e são mostrados na Tabela 03.

TABELA 03 – PLANEJAMENTO ESTRATÉGICO 2011-2014	
Macroprocessos	Objetivos Estratégicos
Ensino	Ofertar educação profissional e tecnológica em todos os seus níveis e modalidades, orientada para o benefício da consolidação e fortalecimento dos arranjos produtivos sociais e culturais locais com vista ao desenvolvimento local e regional.
	Dotar a Instituição de condições físicas, humanas e materiais para desenvolver atividades na perspectiva da educação inclusiva.
	Elevar a qualidade dos processos formativos por meio da revisão e aprimoramento contínuo dos currículos.
	Aprimorar a qualidade, a eficiência e a eficácia do processo formativo, buscando acompanhar e controlar a evasão e repetência por meio da implantação de ações preventivas e corretivas em relação às metodologias de ensino utilizadas e às ações afirmativas desenvolvidas, com vistas à permanência qualificada dos discentes em vulnerabilidade social e/ou com dificuldades cognitivas.
	Democratizar o acesso e a permanência qualificada nos processos formativos, visando à ampliação da oferta, à necessidade de reduzir taxas de evasão, promover a ocupação de vagas ociosas e a ocupação da estrutura física em todos os turnos, especialmente, no período noturno.
	Implantar e desenvolver programa de reconhecimento de saberes não formais para fins de certificação e acreditação profissional.
Pesquisa	Estimular a pesquisa aplicada, a produção cultural, o empreendedorismo, o cooperativismo e o desenvolvimento científico e tecnológico.
	Estimular a realização de pesquisas aplicadas, e o desenvolvimento de soluções técnicas e tecnológicas, estendendo seus benefícios à comunidade.
	Fomentar as ações de pesquisa do IF Baiano, em articulação com o ensino e a extensão, integrando um processo educativo de formação do indivíduo como investigador e empreendedor, visando, além da produção e difusão de conhecimentos nos diversos campos do saber, da arte e da cultura, à inovação e à solução de problemas de cunho social, científico e tecnológico, favorecendo o desenvolvimento social, econômico e cultural.
	Promover a realização das atividades de pesquisa e inovação de forma indissociável com o ensino e a extensão, contribuindo para o desenvolvimento socioambiental, através da construção de conhecimentos científicos e tecnológicos.
	Desenvolver a educação profissional e tecnológica como processo educativo investigativo.
	Promover a produção, o desenvolvimento e a transferência de tecnologias sociais notadamente voltadas à preservação do meio ambiente e o desenvolvimento sustentável.
	Realizar pesquisas aplicadas, estimulando o desenvolvimento de soluções técnicas e tecnológicas inovadoras, estendendo seus benefícios à comunidade.

Extensão	Qualificar cidadãos para atuação profissional com vistas à educação continuada e ênfase no desenvolvimento socioeconômico local e regional.
	Desenvolver atividades de extensão de acordo com os princípios e finalidades da educação profissional e tecnológica integradas à pesquisa e ao ensino, com ênfase na produção, desenvolvimento e difusão de conhecimentos científicos e tecnológicos, em articulação com o mundo do trabalho e segmentos sociais.
	Estimular a produção cultural, o empreendedorismo e o cooperativismo com ações de ensino, pesquisa e extensão, visando incentivar o desenvolvimento local e regional.
	Promover a interação do IF Baiano com instituições/organizações internacionais e nacionais, visando o desenvolvimento de programas, projetos e ações interinstitucionais voltadas ao ensino, pesquisa e extensão que contribuam para o desenvolvimento do Instituto e de suas regiões de abrangência.
	Propor e desenvolver projetos de ação social por meio da implementação de ações inclusivas e de tecnologias sociais, preferencialmente, para populações e comunidades em situação de risco, envolvendo o ensino, a pesquisa e a extensão, na visão estratégica de desenvolvimento local sustentável.
	Implantar o Observatório da Educação Profissional do IF Baiano, possibilitando o acesso às informações atualizadas, relativas aos arranjos produtivos, sociais, culturais, a trajetória dos egressos no mundo do trabalho, as ações/perspectivas e proposição do poder público referentes ao desenvolvimento local e regional, visando fortalecer e agilizar o processo de tomada de decisão.
Gestão de Pessoas	Promover a gestão dos recursos humanos do Instituto por meio da realização de ações, projetos e programas que possibilitem o desenvolvimento pessoal e profissional dos servidores.
	Dotar o Instituto de recursos humanos necessários para o desenvolvimento das atividades de pesquisa, ensino, extensão, gestão/administração.
Gestão Orçamentária	Melhorar a gestão de processos, programas e sistemas institucionais comprometidos com a racionalização, a eficiência, a eficácia, a economicidade e a efetividade dos recursos investidos, visando à consecução da missão, objetivos e metas institucionais.
Gestão de Suprimento e Patrimônio	Promover o desenvolvimento das atividades de ensino, pesquisa, extensão e gestão/administração do Instituto por meio da viabilização das condições materiais de funcionamento (estrutura física, equipamentos, materiais de consumo e serviços).
Gestão de TI	Desenvolver a gestão dos recursos da tecnologia da informação por meio da implantação de programas e sistemas informatizados comprometidos com a racionalização, a eficiência, a eficácia, a economicidade e a efetividade dos recursos investidos.

Fonte: PRODIN

5.1.1 Realizações do IF Baiano em 2014

Quanto às realizações do IF Baiano em 2014, apresentamos a seguir as Tabelas de 04 a 17, contendo dados e informações relativas à: vagas, cursos, assistência estudantil, iniciação científica, pesquisa, extensão, eventos, produção científica e programas institucionais, que demonstram o nível de alcance dos objetivos estratégicos desta instituição.

5.1.1.1 Vagas

Na Tabela 04 demonstra-se a oferta de vagas do IF Baiano 2014 para cursos presenciais de nível médio e superior, por *Campus* e turno e na Tabela 04-A, os dados de Inscritos no Processo Seletivo, Ingressantes, Matrículas Atendidas, Concluídos, Integralizados Evadidos, Desligados, Transferidos Externos e Retidos.

TABELA 04 - OFERTA DE VAGAS EM CURSOS PRESENCIAIS - 2014			
Cursos	Campus	Nº de Vagas	Turnos
CURSOS TÉCNICOS DE NÍVEL MÉDIO - INTEGRADOS			
Técnico em Agropecuária	Catu	90	Integrado
Técnico em Alimentos	Catu	60	Integrado
Técnico em Química	Catu	60	Integrado
Técnico em Informática	Governador Mangabeira	35	Integrado
Técnico em Agropecuária	Guanambi	80	Integrado
Técnico em Agroindústria	Guanambi	40	Integrado
Técnico em Agropecuária	Itapetinga	70	Integrado
Técnico em Agropecuária	Santa Inês	105	Integrado
Técnico em Alimentos	Santa Inês	35	Integrado
Técnico em Zootecnia	Santa Inês	70	Integrado
Técnico em Agropecuária	Senhor do Bonfim	140	Integrado
Técnico em Administração	Teixeira de Freitas	35	Integrado
Técnico em Florestas	Teixeira de Freitas	25	Integrado
Técnico em Agropecuária	Teixeira de Freitas	30	Integrado
Técnico em Informática	Uruçuca	60	Integrado
Técnico em Guia de Turismo	Uruçuca	35	Integrado
Técnico em Agropecuária	Valença	60	Integrado
Técnico em Agroecologia	Valença	60	Integrado
SUB-TOTAL		1090	
CURSOS TÉCNICOS DE NÍVEL MÉDIO - SUBSEQUENTES			
Técnico em Agricultura	Bom Jesus da Lapa	40	Matutino
Técnico em Informática	Bom Jesus da Lapa	40	Matutino
Técnico em Informática	Bom Jesus da Lapa	40	Noturno
Técnico em Agrimensura	Catu	35	Matutino
Técnico em Agropecuária	Catu	40	Matutino, Vespertino
Técnico em Alimentos	Governador Mangabeira	35	Matutino
Técnico em Alimentos	Governador Mangabeira	35	Noturno
Técnico em Manutenção e Suporte em Informática	Governador Mangabeira	35	Noturno
Técnico em Agricultura	Guanambi	80	Matutino
Técnico em Zootecnia	Guanambi	80	Vespertino
Técnico em Alimentos	Itapetinga	40	Noturno
Técnico em Informática	Itapetinga	40	Vespertino
Técnico em Informática	Itapetinga	80	Noturno
Técnico em Informática	Santa Inês	35	Noturno
Técnico em Alimentos	Senhor do Bonfim	30	Matutino
Técnico em Alimentos	Senhor do Bonfim	30	Vespertino
Técnico em Agrimensura	Senhor do Bonfim	35	Noturno
Técnico em Manutenção e Suporte em Informática	Senhor do Bonfim	40	Matutino
Técnico em Administração	Teixeira de Freitas	35	Noturno
Técnico em Florestas	Teixeira de Freitas	35	Matutino
Técnico em Agropecuária	Teixeira de Freitas	35	Vespertino
Técnico em Hospedagem	Teixeira de Freitas	60	Noturno
Técnico em Alimentos	Uruçuca	40	Integral
Técnico em Agrimensura	Uruçuca	40	Integral
Técnico em Agropecuária	Uruçuca	50	Integral
Técnico em Agropecuária	Valença	30	Vespertino
Técnico em Meio Ambiente	Valença	30	Matutino
SUB-TOTAL		1145	
CURSOS TÉCNICOS DE NÍVEL MÉDIO - PROEJA			
Técnico em Cozinha Integrado	Catu	35	Noturno

Técnico em Informática	Guanambi	40	Vespertino
SUB-TOTAL		75	
CURSOS SUPERIORES - TECNOLOGIA			
Análise e Desenvolvimento de Sistemas	Catu	30	Noturno
Análise e Desenvolvimento de Sistemas	Guanambi	40	Integral
Agroindústria	Guanambi	40	Integral
Agroecologia	Uruçuca	30	Integral
Gestão de Turismo	Uruçuca	40	Matutino
SUB-TOTAL		180	
CURSOS SUPERIORES - LICENCIATURAS			
Química	Catu	40	Noturno
Química	Guanambi	40	Noturno
Geografia	Santa Inês	40	Noturno
Biologia	Santa Inês	40	Noturno
Ciências Agrárias	Senhor do Bonfim	40	Integral
Ciências da Computação	Senhor do Bonfim	40	Noturno
SUB-TOTAL		240	
CURSOS SUPERIORES - BACHARELADO			
Agronomia	Guanambi	40	Integral
Zootecnia	Santa Inês	40	Integral
SUB-TOTAL		80	
Total Ensino Médio		2235	79,54%
Total Ensino Médio - PROEJA		75	2,67%
Total Superior - Tecnologia		180	6,40%
Total Superior - Licenciatura		240	8,54%
Total Superior - Bacharelado		80	2,85%
TOTAL		2.810	100,00%

Fonte: PROEN

TABELA 04-A - COMPONENTES DO SISTEC EM CURSOS PRESENCIAIS - 2014									
<i>Campus</i>	Inscritos	Ingressantes	Matrículas Atendidas	Concluídos	Integra lizados	Evadidos	Desligados	Transfer. Externos	Retidos
Bom Jesus da Lapa	121	120	347	31	0	89	43	0	195
Catu	1313	385	1418	198	3	12	34	40	540
Governador Mangabeira	491	140	327	27	0	9	13	0	108
Guanambi	2446	453	1310	153	0	59	36	16	428
Itapetinga	440	195	585	55	48	87	46	33	253
Santa Inês	242	243	1226	101	65	76	44	59	307
Senhor do Bonfim	1456	403	1161	51	0	26	22	0	374
Teixeira de Freitas	1502	249	715	36	107	59	6	29	336
Uruçuca	896	303	689	36	120	63	67	0	256
Valença	456	171	637	112	14	53	43	37	276
TOTAL INSTI-TUIÇÃO	9363	2662	8415	800	357	533	354	214	3073

Fonte: SISTEC

Assim, constata-se que o total de vagas ofertadas para cursos presenciais em 2014 foi de 2.810 vagas, com 79,54% para cursos técnicos de nível médio, 2,67% para cursos técnicos de nível médio na modalidade PROEJA, 6,40% para cursos de nível superior tecnológicos; 8,54% para cursos de nível superior de licenciatura, 2,85% de cursos de nível superior de bacharelado. Atende-se, assim,

o que prevê a lei de criação dos institutos federais que exige a oferta de, no mínimo, 50% das vagas do Instituto para cursos técnicos de nível médio presenciais.

Na Tabela 05, demonstra-se os cursos na modalidade Educação à Distância (EaD) que foram ofertados pelo IF Baiano, no ano de 2014, juntamente com os pólos onde estes se concentram, as vagas por pólo e por turno de funcionamento.

TABELA 05 - CURSOS NA MODALIDADE EaD OFERTADOS EM 2014			
<i>Campus</i>	<i>Curso</i>	<i>Polo</i>	<i>Vagas</i>
Bom Jesus da Lapa	Inglês	Bom Jesus da Lapa	30
Bom Jesus da Lapa	Espanhol	Bom Jesus da Lapa	30
Catu	Inglês	Catu	30
Governador Mangabeira	Inglês	Governador Mangabeira	30
Governador Mangabeira	Espanhol	Governador Mangabeira	30
Guanambi	Inglês	Guanambi	120
Guanambi	Espanhol	Guanambi	30
Itapetinga	Inglês	Itapetinga	30
Catu	Inglês	Salvador	30
Catu	Espanhol	Salvador	30
Santa Inês	Inglês	Santa Inês	30
Santa Inês	Espanhol	Santa Inês	30
Senhor do Bonfim	Inglês	Senhor do Bonfim	60
Teixeira de Freitas	Inglês	Teixeira de Freitas	30
Teixeira de Freitas	Espanhol	Teixeira de Freitas	30
Uruçuca	Inglês	Uruçuca	30
Uruçuca	Espanhol	Uruçuca	30
Valença	Inglês	Valença	60
Valença	Espanhol	Valença	30
TOTAL			720

Fonte: Diretoria de Educação a Distância/PROEN

Os cursos EaD ofertados são de Formação Inicial e Continuada (FIC), de inglês e espanhol, com carga horária de 200 horas, contando com encontros obrigatórios nas aulas inicial e final. Esses cursos são oferecidos em colaboração com a rede e-Tec Brasil.

Além destes, houve retomada dos Cursos Técnicos, ofertados em parceria com o Instituto Federal do Paraná (IFPR), que estavam com as aulas paralisadas, por problemas de ordem técnica no IFPR.

5.1.1.2 Assistência Estudantil

Tabela 06 - Assistência estudantil por *Campus* 2014

TABELA 06 – ASSISTÊNCIA ESTUDANTIL					
<i>Campus</i>	<i>Tipo da Assistência</i>	<i>Nº de Alunos</i>	<i>Valor do Auxílio</i>	<i>Recursos Previstos (R\$)</i>	<i>Total de Recursos Utilizados (R\$)</i>
Bom Jesus da Lapa	Auxílio Moradia	3	R\$ 300,00	R\$ 9.000,00	R\$ 9.000,00
Bom Jesus da Lapa	Auxílio Alimentação	19	R\$ 300,00	R\$ 57.000,00	R\$ 57.000,00
Bom Jesus da Lapa	Auxílio Transporte	19	R\$ 200,00	R\$ 38.000,00	R\$ 38.000,00
Bom Jesus da Lapa	Auxílio Creche	1	R\$ 300,00	R\$ 3.000,00	R\$ 3.000,00
Bom Jesus da Lapa	Auxílio Eventual	1	R\$ 260,00	R\$ 260,00	R\$ 260,00
Bom Jesus da Lapa	Auxílio Eventual	1	R\$ 167,50	R\$ 167,50	R\$ 167,50
SUB-TOTAL CAMPUS				R\$ 107.427,50	R\$ 107.427,50
Catu	Auxílio Moradia	67	R\$ 300,00	R\$ 266.200,00	R\$ 266.200,00
Catu	PROEJA	117	R\$ 200,00	R\$ 234.200,00	R\$ 234.200,00
Catu	Auxílio Transporte – Resid	83	R\$ 150,00	R\$ 104.000,00	R\$ 104.000,00

Catu	Auxílio Transporte	221	R\$ 180,00	R\$ 400.200,00	R\$ 400.200,00
Catu	Auxílio Transporte /EaD	1	R\$ 80,00	R\$ 640,00	R\$ 640,00
Catu	Auxílio Permanência	17	R\$ 200,00	R\$ 34.000,00	R\$ 34.000,00
Catu	Auxílio Material Acadêmico	536	R\$ 50,00	R\$ 26.600,00	R\$ 26.600,00
Catu	Auxílio Uniforme	498	R\$ 100,00	R\$ 49.500,00	R\$ 49.500,00
Catu	Auxílio Cópia e Impressão	538	R\$ 100,00	R\$ 53.600,00	R\$ 53.600,00
Catu	Auxílio Creche	6	R\$ 300,00	R\$ 34.200,00	R\$ 34.200,00
Catu	Auxílio Eventual	5	----	R\$ 2.200,64	R\$ 2.200,64
SUB-TOTAL CAMPUS				R\$ 1.205.340,64	R\$ 1.205.340,64
Governador Mangabeira	Auxílios – PAISE	137	De R\$100,00 a R\$200,00	R\$ 166.000,00	R\$ 165.915,00
SUB-TOTAL CAMPUS				R\$ 166.000,00	R\$165.915,00
Guanambi	Auxílio Moradia	192	R\$ 300,00	R\$ 669.600,00	R\$ 669.600,00
Guanambi	Auxílio	281	R\$ 100,00	R\$ 301.200,00	R\$ 301.200,00
Guanambi	Auxílio	175	R\$ 200,00	R\$ 381.600,00	R\$ 381.600,00
Guanambi	Auxílio Creche Presencial	7	R\$ 300,00	R\$ 23.400,00	R\$ 23.400,00
Guanambi	Auxílio Transporte/ EaD	6	R\$ 80,00	R\$ 5.760,00	R\$ 5.760,00
Guanambi	Auxílio Creche EaD	4	R\$ 150,00	R\$ 7.200,00	R\$ 7.200,00
Guanambi	Auxílio Permanência	46	R\$ 200,00	R\$ 104.400,00	R\$ 104.400,00
Guanambi	Auxílio Material Acadêmico	21	R\$ 50,00	R\$ 1.050,00	R\$ 1.050,00
Guanambi	Auxílio Uniforme	140	R\$ 100,00	R\$ 14.000,00	R\$ 14.000,00
Guanambi	Auxílio PROEJA	23	R\$ 200,00	R\$ 55.200,00	R\$ 55.200,00
Guanambi	Auxílio Eventual			R\$ 27.984,00	R\$ 27.984,00
SUB-TOTAL CAMPUS				R\$ 1.591.394,00	R\$ 1.591.394,00
Itapetinga	PAISE (Total)	176	R\$ 31.600,00	R\$ 320.875,87	R\$ 316.000,00
Itapetinga	Alimentação/Refeitório	300 ao dia		R\$ 233.852,00	R\$ 233.501,50
Itapetinga	Atendimentos NAPSI	38 ao mês		R\$ 8.000,00	R\$ 8.000,00
SUB-TOTAL CAMPUS				R\$ 562.727,87	R\$ 557.501,50
Santa Inês	Auxílio Moradia	108	R\$ 300,00	R\$ 259.200,00	R\$ 259.200,00
Santa Inês	Auxílio Transp 1	138	R\$ 200,00	R\$ 165.600,00	R\$ 165.600,00
Santa Inês	Auxílio Transp 2	81	R\$ 150,00	R\$ 72.900,00	R\$ 72.900,00
Santa Inês	Auxílio Transp 3	52	R\$ 100,00	R\$ 31.200,00	R\$ 31.200,00
Santa Inês	Auxílio Permanência	159	R\$ 200,00	R\$ 190.800,00	R\$ 190.800,00
Santa Inês	Auxílio Alimentação	41	R\$ 300,00	R\$ 73.800,00	R\$ 73.800,00
Santa Inês	Auxílio Eventual	95	----	R\$ 40.117,00	R\$ 40.117,00
Santa Inês	Auxílio Cópia Impressão	328	R\$ 30,00	R\$ 59.040,00	R\$ 59.040,00
Santa Inês	Auxílio Material	328	R\$ 50,00	R\$ 16.400,00	R\$ 16.400,00
Santa Inês	Auxílio PROEJA	23	R\$ 200,00	R\$ 27.600,00	R\$ 27.600,00
Santa Inês	Auxílio Creche	15	R\$ 300,00	R\$ 27.000,00	R\$ 27.000,00
SUB-TOTAL CAMPUS				R\$ 963.657,00	R\$ 963.657,00
Teixeira de Freitas	PAISE	34	R\$ 50,00	R\$ 1.700,00	R\$ 1.700,00
Teixeira de Freitas	PAISE	7	R\$ 80,00	R\$ 3.920,00	R\$ 3.920,00
Teixeira de Freitas	PAISE	92	R\$ 150,00	R\$ 138.000,00	R\$ 138.000,00
Teixeira de Freitas	PAISE	17	R\$ 200,00	R\$ 34.000,00	R\$ 34.000,00
Teixeira de Freitas	PAISE	46	R\$ 300,00	R\$ 129.900,00	R\$ 129.900,00
SUB-TOTAL CAMPUS				R\$ 307.520,00	R\$ 307.520,00
Uruçuca	Auxílio Cópia e Impressão	150	R\$ 50,00	R\$ 75.000,00	R\$ 75.000,00
Uruçuca	Auxílio Acadêmico	32	R\$ 50,00	R\$ 1.600,00	R\$ 1.600,00
Uruçuca	Auxílio Uniforme	174	R\$ 100,00	R\$ 17.400,00	R\$ 17.400,00
Uruçuca	Auxílio Moradia	19	R\$ 300,00	R\$ 68.400,00	R\$ 68.400,00
Uruçuca	Auxílio Permanência	9	R\$ 200,00	R\$ 18.000,00	R\$ 18.000,00
Uruçuca	Auxílio Creche	10	R\$ 300,00	R\$ 30.000,00	R\$ 30.000,00
Uruçuca	Auxílio Creche EaD	5	R\$ 150,00	R\$ 7.500,00	R\$ 7.500,00
Uruçuca	Auxílio Alimentação	148	R\$ 300,00	R\$ 444.000,00	R\$ 444.000,00
Uruçuca	Auxílio Transporte	6	R\$ 80,00	R\$ 4.800,00	R\$ 4.800,00

Uruçuca	Auxílio Transporte/ EaD	173	R\$ 200,00	R\$ 346.300,00	R\$ 346.300,00
SUB-TOTAL CAMPUS				R\$ 1.013.000,00	R\$ 1.013.000,00
Valença	Auxílio Moradia	78	R\$ 300,00	R\$ 198.000,00	R\$ 189.900,00
Valença	Auxílio Transporte	105	R\$ 150,00	R\$ 92.000,00	R\$ 110.400,00
Valença	Auxílio Creche Presencial	8	R\$ 300,00	R\$ 13.500,00	R\$ 11.400,00
Valença	Auxílio Permanência	5	R\$ 300,00	R\$ 0,00	R\$ 3.000,00
Valença	Auxílio Material	0	R\$ 50,00	R\$ 0,00	R\$ 0,00
Valença	Auxílio Uniforme	0	R\$ 100,00	R\$ 0,00	R\$ 0,00
Valença	Auxílio Cópia e Impressão	310	R\$ 0,00	R\$ 10.000,00	R\$ 0,00
Valença	Auxílio Eventual	0	R\$ 0,00	R\$ 1.268,00	R\$ 0,00
SUB-TOTAL CAMPUS				R\$ 314.768,00	R\$ 314.700,00

Fonte: *Campi*

Em 2014, o IF Baiano aplicou R\$ 6.226.455,64 em Assistência Estudantil, a partir de auxílios como Moradia, Alimentação, Creche, Transporte, Uniforme, dentre outros, os quais proporcionaram a permanência com êxito dos estudantes. Deste valor, em torno de 30% foram destinados ao Auxílio-transporte, 30% ao Auxílio-moradia e 13% para Alimentação. Os 23% restantes atenderam aos estudantes com auxílio-creche, permanência, material, uniforme, dentre outros.

5.1.1.3 Iniciação científica

Na Tabela 07, demonstra-se o número de bolsistas de iniciação científica e de iniciação científica júnior em pesquisa do IF Baiano em 2014, por tipo de programa e *Campus* e o valor total aplicado.

TABELA 07 - INICIAÇÃO CIENTÍFICA EM PESQUISA - 2014									
Campus	N° de bolsistas						Valor Total do Investimento previsto (bolsa e custeio)		Valor Total
	Programa IF Baiano		Prog. PIBIC	Prog PIBITI	Outro programa				
	ICJr	IC	IC CNPq	IC CNPq	ICjr CNPq	ICjr Fapesb	ICJr	IC	Gasto
Bom Jesus da Lapa	0	0	0	0	8	0	R\$ 9.600,00	R\$ 0,00	R\$ 9.600,00
Catu	0	1	0	0	6	2	R\$ 8.400,00	R\$ 4.800,00	R\$ 13.200,00
Governador Mangabeira	0	0	0	0	4	3	R\$ 6.600,00	R\$ 0,00	R\$ 6.600,00
Guanambi	0	19	6	3	0	0	R\$ 0,00	R\$ 134.400,00	R\$ 134.400,00
Itapetinga	0	0	0	0	0	0	R\$ 0,00	R\$ 0,00	R\$ 0,00
Santa Inês	0	4	0	0	0	1	R\$ 600,00	R\$ 19.200,00	R\$ 19.800,00
Senhor do Bonfim	0	0	1	2	0	0	R\$ 0,00	R\$ 14.400,00	R\$ 14.400,00
Teixeira de Freitas	0	0	0	0	4	0	R\$ 4.800,00	R\$ 0,00	R\$ 4.800,00
Uruçuca	0	6	1	0	6	15	R\$ 16.200,00	R\$ 33.600,00	R\$ 49.800,00
Valença	0	0	0	0	2	2	R\$ 3.600,00	R\$ 0,00	R\$ 3.600,00
Total	0	30	8	5	30	23	R\$ 49.800,00	R\$ 206.400,00	R\$ 256.200,00

Fonte: PROPEs

Em 2014, foram ofertadas bolsas de Iniciação Científica Júnior através de cotas do IF Baiano junto à Fundação de Amparo à Pesquisa do Estado da Bahia - FAPESB e ao CNPq - Conselho Nacional de Desenvolvimento Científico e Tecnológico. Considerando a disponibilidade de bolsas vinculadas às cotas, não foram ofertadas bolsas ICJr através de programa do IF Baiano. Com a aquisição das bolsas por cotas, os recursos financeiros do IF Baiano que seriam destinados a essa modalidade de bolsa foi destinado às bolsas de iniciação científica, para os estudantes de graduação, com o intuito de equilibrar a oferta de bolsas dessas duas modalidades.

Em relação à distribuição das bolsas de ICJr do CNPq e da Fapesb entre os *Campi* do IF Baiano, os números apresentados na Tabela 07 podem ser justificados pelo fato de que em alguns *Campi* (Catu, Guanambi e Senhor do Bonfim) e para alguns cursos (Técnico em Petróleo, Técnico em Meio

Ambiente, Técnico em Agropecuária), há uma significativa disponibilidade de vagas para bolsas vinculadas ao Programa de Formação de Recursos Humanos - PFRH, uma parceria entre a Petrobras e o IF Baiano, cujo valor é superior ao das bolsas de Iniciação Científica Júnior da Fapesb e do CNPq.

Ainda com relação à Tabela 07, percebe-se que, quanto às bolsas de Iniciação Científica do CNPq, o Programa Institucional de Bolsas de Iniciação Científica – PIBIC do CNPq requer que os orientadores dos bolsistas sejam pesquisadores com titulação de doutor ou de perfil equivalente, conforme a instituição, que tenha expressiva produção científica, tecnológica ou artístico-cultural recente, divulgada nos principais veículos de comunicação da área. Esse critério restringiu a participação de uma parcela dos servidores na orientação de bolsistas.

Para os estudantes dos cursos de licenciaturas, há a oferta de bolsas PIBID – programa da CAPES - Coordenação de Aperfeiçoamento de Pessoal de Nível Superior, que concede bolsas de iniciação à docência a alunos de licenciatura participantes de projetos de iniciação à docência desenvolvidos por Instituições de Educação Superior, em parceria com escolas de educação básica da rede pública de ensino. A maioria dos estudantes das licenciaturas é beneficiária dessas bolsas e os demais estudantes dos cursos superiores precisam atender a outros critérios, como o de não possuir vínculo empregatício para ser bolsista de iniciação científica/tecnológica, que são fatores limitantes da implementação de bolsas de IC/IT.

É importante ressaltar que o valor das bolsas de iniciação científica/iniciação tecnológica tem um maior impacto no orçamento em comparação às bolsas de iniciação científica júnior, visto que uma bolsa de IC/IT corresponde a quatro bolsas de ICJr.

5.1.1.4 Pesquisa

Na Tabela 08, demonstra-se o número de projetos e o investimento em projetos de pesquisa realizados com recursos captados em agências de fomento externas, divididos por *Campus*.

TABELA 08 – PROJETOS DE PESQUISA CAPTADOS EM 2014 –RECURSOS EXTERNOS		
Campus	Nº de projetos	Valor Externo Aportado (CNPq, FAPESB, Outros)
Catu	4	R\$ 37.771,00
Guanambi	13	R\$ 523.954,00
Santa Inês	14	R\$ 347.573,40
Uruçuca	32	R\$ 1.666.086,00
Governador Mangabeira	3	0
Valença	12	R\$ 148.000,00
Senhor do Bonfim	13	R\$ 250.621,43
Bom Jesus da Lapa	4	R\$ 1.347.303,00
Teixeira de Freitas	1	R\$ 344.789,88
Itapetinga	8	0
Reitoria	2	R\$ 482.032,00
Total	106	R\$ 5.148.130,71

Fonte: PROPEs

Como pode-se observar na Tabela 08, foram captados R\$5.148.130,71, para implementação de 106 projetos de pesquisa financiados com recursos de outras fontes (CNPQ, FAPESB, etc).

Na Tabela 09, apresenta-se o número de projetos de pesquisa desenvolvidos no IF Baiano, em 2014, com recursos próprios, por tipo de programa e *Campus* e o valor total aplicado.

TABELA 09 – PROJETOS DE PESQUISA DESENVOLVIDOS EM 2014 – VALORES APLICADOS COM RECURSOS PRÓPRIOS

Campus	Nº de Projetos			Valor Total Investido (IF Baiano)			
	Programa IF Baiano						
	Pró-pesquisa	Recém-mestre	Recém-doutor	Pró-pesquisa	Recém-mestre	Recém-doutor	Subtotal
Catu	3		3	R\$ 14.991,50		R\$ 15.000,00	R\$ 29.991,50
Guanambi	2	1		R\$ 9.990,00	R\$ 4.998,00		R\$ 14.988,00
Santa Inês	1	2	1	R\$ 5.000,00	R\$ 9.300,16	R\$ 5.000,00	R\$ 19.300,16
Uruçuca	4	3		R\$ 19.999,91	R\$ 14.920,00		R\$ 34.919,91
Governador Mangabeira	2		2	R\$ 10.000,00		R\$ 10.000,00	R\$ 20.000,00
Valença	3	1	1	R\$ 14.710,68	R\$ 5.000,00	R\$ 5.000,00	R\$ 24.710,68
Senhor do Bonfim	3	2	1	R\$ 14.609,60	R\$ 10.000,00	R\$ 4.788,80	R\$ 29.398,40
Bom Jesus da Lapa	2	1	1	R\$ 9.634,00	R\$ 5.000,00	R\$ 5.000,00	R\$ 19.634,00
Teixeira de Freitas	0	0	0	0	0	0	0
Itapetinga	0	0	0	0	0	0	0
Reitoria	0	0	0	0	0	0	0
Total	20	10	9	R\$ 98.935,69	R\$ 49.218,16	R\$ 44.788,80	R\$ 192.942,65

Fonte: PROPEs

Na Tabela 10, são demonstrados os Projetos de Pesquisa aprovados em 2014, financiados com recursos externos, dividindo-os primeiramente por *Campus*, depois por área de pesquisa e, também, quantos projetos foram desenvolvidos, quantos Pesquisadores e quantos Bolsistas se envolveram, os Parceiros que contribuíram e a Situação Atual do projeto.

TABELA 10 - PROJETOS DE PESQUISA DESENVOLVIDOS EM 2014

Campus	Título Projeto Desenvolvido	Área de Pesquisa	Nº de Pesquisadores Envolvidos	Nº de Pesquisadores Bolsistas	Nº Estudantes Bolsistas	Parceiro(s)	Fonte de Financiamento	Ano de início	Situação Atual
Bom Jesus da Lapa	Estratégias de irrigação com déficit e com sistemas de poupadores de água nas condições do semiárido baiano.	Ciências Agrárias	11	0	2	EMBRAPA – CNPMF	FAPESB	2013	Ativo

Bom Jesus da Lapa	Resíduo de sisal e micro-organismos para o manejo do Mal-do-Panamá e nematoses na cultura da bananeira	Ciências Agrárias	20	0	0	UFRB; EMBRAPA – CNPMF	FAPESB	2013	Ativo
Bom Jesus da Lapa	Desenvolvimento de tecnologias termosolares para uso no processamento de alimentos em Bom Jesus da Lapa	Desenvolvimento de Produtos	7	1	1	UFOB / LELIS - PRODUTOS CASEIROS LELIS	CNPq/SETEC	2014	Em andamento
Bom Jesus da Lapa	Curso de especialização em inovação social com ênfase em economia solidária e agroecologia	Ciências Sociais Aplicadas	9	3	0	-----	FAPESB	2014	Em andamento
Catu	JefDuino - Kit de robótica educacional de baixo custo	Robótica	2	0	2	PROPEs	Edital 10/2013	2014	Em andamento
Catu	Produção e seleção de biofertilizantes repelentes foliares eficientes no combate de praga agrícola.	Agronomia	1	0	2	PROPEs	Edital10/2013	2014	Em andamento
Catu	Produção e seleção de biofertilizantes repelentes foliares para a produção de alimentos livres de agrotóxicos	Meio Ambiente	1	1	0	Parceiro(s)	Edital 10/2013	2013	Em andamento
Catu	Efeito de biofertilizantes repelentes foliares ao ácaro rajado e seus predadores.	Química	1	1	0	PROPEs	Edital 08/2013	2014	Em andamento
Catu	Comparação da toxicidade de formulação de biofertilizantes repelentes foliares às populações do ácaro rajado Tetranychus urticae e do ácaro predador associado	Meio Ambiente	1	1	1	FAPESB	Edital 07/2013	2013	Em andamento
Catu	Projeto Empresa Júnior de Química: Formulação de sabão a partir do óleo comestível residual e produção de produtos de higiene pessoal e cosméticos utilizando extratos de plantas medicinais e aromáticas no <i>Campus Catu</i>	Química	1				Edital 10/2013	2013	Em andamento
Catu	Painel solar fotovoltaico de baixo custo para utilização em protótipos mecatrônicos	Engenharia Elétrica	2			Petrobrás	PFRH	2012	Concluído
Catu	Reciclagem de resíduos orgânicos utilizando minhocas como alternativa ambientalmente sustentável	Veterinária	7	1	3	IF BAIANO	Fapesb	2013	Em andamento

Catu	Desenvolvimento de metodologia analítica para determinação espectrométrica de formol e ácido glicoxílico em produtos para alisamento de cabelo.	Química	1	1	0	PROPEs	Edital 08/2013	2013	Em andamento
Catu	ÔaIdeia: Avaliação de um canal no YouTube como instrumento de ensino-aprendizagem e popularização das ciências	Divulgação Científica	1	0	1		Edital 01/2014.	2013	Em andamento
Catu	Utilização de jogos eletrônicos como recurso didático para o ensino de História.	História	1	0	3		Edital 08/2013	2013	Em andamento
Catu	Avaliação do teor de cromo total em alimentos no IF Baiano <i>Campus</i> Catu	Química	1	1	1	PROPEs	Edital 02/2013	2013	Em andamento
Catu	Promoção do empreendedorismo através da disseminação da ciência pela capacitação em inseminação artificial de bovinos		6				FAPESB		
Governador Mangabeira	Comunidade de abelhas sem ferrão (Apidae, Meliponini) em um fragmento urbano de Mata Atlântica secundária em Governador Mangabeira	Ciências Biológicas e Ambiental	1		2	Instituto de Biologia/UFBA	IF Baiano	2014	Em andamento
Governador Mangabeira	Uso de tecnologias de informação por professores e alunos no contexto educativo	Ciências Humanas	1		2		IF Baiano	2014	Em andamento
Governador Mangabeira	Trabalhadoras Rurais, Representações Sociais e a Lei 11.330/200: as expressões multifacetadas da violência doméstica e familiar contra trabalhadora rural	Serviço Social	1		3		IF Baiano	2014	Em andamento
Governador Mangabeira	Ergonomia na Escola: Estudo de caso com os Móveis Escolares Assentos e Mesas para o Conjunto Aluno Rede de ensino fundamental da zona urbana do município de Governador Mangabeira	Educação Física	1		1		IF Baiano	2013	Finalizado
Governador Mangabeira	Distribuição espacial de ninhos de meliponíneos (Apidae, Meliponini) no <i>Campus</i> do IF Baiano de Governador Mangabeira	Ciências Biológicas e Ambiental	1			Instituto de Biologia/UFBA	IF Baiano	2014	Em andamento
Governador Mangabeira	Custo de oportunidade para a produção de bioeletricidade em indústrias sucro-energéticas	Energia	1				IF Baiano	2014	Em andamento

Governador Mangabeira	Avaliação das condições higiênico-sanitárias e o perfil dos consumidores e comerciantes das feiras livres no município de Cabaceiras do Paraquassu-Bahia	Alimentos	1				IF Baiano	2014	Em andamento
Governador Mangabeira	Avaliação das condições higiênico-sanitárias e o perfil dos consumidores e comerciantes das feiras livres no município de Muritiba-Bahia	Alimentos	1				IF Baiano	2014	Em andamento
Governador Mangabeira	Avaliação das condições higiênico-sanitárias e o perfil dos consumidores e comerciantes das feiras livres no município de Governador Mangabeira-Bahia	Alimentos	1				IF Baiano	2014	Em andamento
Governador Mangabeira	Avaliação das condições higiênico-sanitárias e o perfil dos consumidores e comerciantes das feiras livres no município de Cruz das Almas-Bahia	Alimentos	1				IF Baiano	2014	Em andamento
Governador Mangabeira	Microbiologia em escolas de ensino médio nos Municípios de Governador Mangabeira-Ba e Cruz das Almas-Ba	Microbiologia	1				IF Baiano	2014	Em andamento
Governador Mangabeira	Análise estática do Recôncavo Baiano	Geografia	2				IF Baiano	2014	Em andamento
Governador Mangabeira	Arte Sustentável Em Diálogo Com A Permacultura	Educação Ambiental / Arte	1				IF Baiano	2014	Em andamento
Governador Mangabeira	Diferenças Sim, Preconceito Não	Letras	4				IF Baiano	2014	Em andamento
Guanambi	Avaliação da permeabilidade do solo ao ar atual e relativa como índice de qualidade física do solo	Agronomia	1	0	1		FAPESB / IFBaiano	2014	Em andamento
Guanambi	Utilização da folha da bananeira (musa sp) no controle parasitário no semiárido baiano	Zootecnia	1	0	1		FAPESB / IFBaiano	2014	Em andamento
Guanambi	Desenvolvimento e revestimento aplicação comestível à base de amido da semente da pinha na conservação pós-colheita de goiaba	Agroindústria	1	0	1		FAPESB / IFBaiano	2014	Em andamento
Guanambi	Elaboração de linguiça fresca de carne de peixe com diferentes teores de lipídeos	Agroindústria	1	0	1		FAPESB / IFBaiano	2014	Em andamento

Guanambi	Avaliação dos efeitos causados pela deposição de material particulado sobre processos fisiológicos de espécies da Caatinga	Agronomia	1	0	1		FAPESB / IFBaiano	2014	Em andamento
Guanambi	Desempenho e análise econômica em ovinos alimentados com dietas contendo caroço de algodão tratado com lignosulfato	Zootecnia	1	0	1		FAPESB / IFBaiano	2014	Em andamento
Guanambi	Desenvolvimento de feijão caupi em solo irrigado com água salina e adubado com esterco bovino	Agronomia	1	0	1		FAPESB / IFBaiano	2014	Em andamento
Guanambi	Influência do período de estocagem de leite em sua qualidade físico-química e microbiológica	Agroindústria	1	0	1		FAPESB / IFBaiano	2014	Em andamento
Guanambi	Reúso de águas residuais na produção de algodão no semiárido	Química/Agronomia	1	0	1		FAPESB / IFBaiano	2014	Em andamento
Guanambi	Novas Alternativas de plantio para a região semiárida	Agronomia	1	0	1		FAPESB / IFBaiano	2014	Em andamento
Guanambi	Características nutricionais e de rendimento da palma forrageira sob diferentes espaçamentos e adubações	Agronomia/Zootecnia	1	0	1		FAPESB / IFBaiano	2014	Em andamento
Guanambi	Classificação de frutos de manga “Tommy Atkins” sob diferentes estratégias de irrigação em região semiárida	Agronomia	1	0	1		FAPESB / IFBaiano	2014	Em andamento
Guanambi	Substituição de Nitrito e Nitrato por extrato hidroalcoólico da casca de romã (<i>Punica granatum</i> Linn) na qualidade de apresuntado	Agronomia	1	0	1		FAPESB / IFBaiano	2014	Em andamento
Guanambi	Uso do GNSS na caracterização planialtimétrica para projetos de irrigação e drenagem – poligonal da área de agricultura irrigada do <i>Campus</i> Guanambi	Agronomia	1	0	1		FAPESB / IFBaiano	2014	Em andamento
Guanambi	Trocas gasosas e temperatura foliar da mangueira “Tomy Atkins” sob diferentes estratégias de irrigação	Agronomia	1	0	1		FAPESB / IFBaiano	2014	Em andamento
Guanambi	Consumo e digestibilidade aparente de dietas de ovinos contendo caroço de algodão tratado ou não com lignosulfato	Zootecnia	1	0	1		FAPESB / IFBaiano	2014	Em andamento
Guanambi	Estado nutricional e rendimento da palma forrageira “Gigante” sob diferentes densidade de plantio e adubação	Agronomia/Zootecnia	1	0	1		FAPESB / IFBaiano	2014	Em andamento

Guanambi	Dinâmica imobiliária e expansão urbana em Guanambi-Ba	Geografia	1	0	1		FAPESB / IFBaiano	2014	Em andamento
Guanambi	Avaliação da resistência de genótipos de mandioca à bacteriose	Agronomia	1	0	1		FAPESB / IFBaiano	2014	Em andamento
Guanambi	Plátanos 'Terra Maranhão' e 'D'angola' cultivados em altas densidades de plantio	Agronomia	1	0	1		CNPQ / IF Baiano	2014	Em andamento
Guanambi	Atributos químicos do solo, estado nutricional e produção de bananeiras tipo 'prata' submetidas à adubação orgânica	Agronomia	1	0	1		CNPQ / IF Baiano	2014	Em andamento
Guanambi	Irrigação com déficit controlado e lateralmente alternada em mangueira 'tommy atkins'	Agronomia	1	0	1		CNPQ / IF Baiano	2014	Em andamento
Guanambi	Produtividade, eficiência de uso da água e validação de estratégia de manejo da irrigação em bananeiras tipo prata com base na área foliar	Agronomia	1	0	1		CNPQ / IF Baiano	2014	Em andamento
Guanambi	Caroço de algodão tratado com lignosulfonato em dietas de alto grão para alimentação de ovinos	Zootecnia	1	0	1		CNPQ / IF Baiano	2014	Em andamento
Guanambi	Fluorescência da clorofila a, teor de pigmentos e crescimento vegetativo de mudas de mangueira (<i>Mangifera indica</i> L.) cv. Palmer sob diferentes níveis de umidade do solo	Agronomia	1	0	1		CNPQ / IF Baiano	2014	Em andamento
Guanambi	Desenvolvimento de tensiômetro multimídia – Parte II	Agronomia	1	0	1		CNPQ / IF Baiano	2014	Em andamento
Guanambi	Produção de óleo essencial de erva-cidreira (<i>Melissa officinalis</i>) sob efeito de adubo orgânico elaborado com resíduos de pequi (<i>Caryocar brasiliense</i>)	Agronomia	1	0	1		CNPQ / IF Baiano	2014	Em andamento
Guanambi	Desenvolvimento do sorgo sob aplicação de esterco bovino enriquecido	Agronomia	1	0	1		CNPQ / IF Baiano	2014	Em andamento
Guanambi	Resíduos do girassol após a extração do óleo para alimentação animal	Zootecnia	1	0	5		PETROBRAS	2013	Finalizando
Guanambi	Núcleo de pesquisa e extensão do território sertão produtivo: fortalecendo o semiárido núcleo de pesquisa e extensão do território sertão produtivo: fortalecendo o semiárido	Ciências Agrárias	14	1	1	Cesol- centro de economia solidária, CASA - centro de agroecologia do semiárido	CNPq	2014	Em andamento

Guanambi	Programa de melhoramento genético da mamoneira para o semiárido Baiano	Ciências Agrárias	4	0	2	-----	CNPq	2014	Em andamento
Guanambi	Estratégias de eficiência produtiva e de uso da água em mangueira, abacaxi e palma forrageira no semiárido	Ciências Agrárias	6			Companhia de Desenvolvimento dos Vales do São Francisco e do Parnaíba	CNPq	2014	Em andamento
Itapetinga	Construção e Melhoramento de Biodigestores Caseiros	Química (Energia Renovável)	1	0	0		Sem fomento	2014	Em fase inicial
Itapetinga	Avaliação da produtividade e da qualidade de hortaliças produzidas em um sistema aquapônico sustentável em comparação aos métodos convencionais	Ciências Agrárias	1	0	0		IF Baiano <i>Campus</i> Itapetinga	2014	Em andamento
Itapetinga	Análise da água do Rio Catolé no Município de Itapetinga - BA	Ciências Agrárias	1	0	0	UFPB	IF Baiano	2014	Concluído
Santa Inês	Protocolo para o Gerenciamento Costeiro: uma abordagem com base na gestão de praias arenosas em unidades de conservação	Geografia	7	0	0	IFBA / Uneb / UFBA	CNPq	2014	Andamento
Santa Inês	Laboratório Interdisciplinar de Formação de Educadores dos Cursos de Licenciatura do Instituto Federal de Educação, Ciência e Tecnologia Baiano	Educação	5	0	0	-----	CAPES	2014	Andamento
Santa Inês	Licenciatura do Instituto Federal de Educação, Ciência e Tecnologia Baiano	Educação				Faculdade Maria Milza	FAPESB	2014	pesquisa em andamento
Santa Inês	O impacto da anemia falciforme na educação de crianças das esolas x, y,z do município de Cruz das Almas- BA	Educação				Faculdade Maria Milza	FAPESB		Em andamento
Santa Inês	Difusão e otimização de tecnologias para o controle da mastite bovina em sistema de produção familiar	medicina veterinária preventiva	4	0	2	UFBA	FAPESB	2013	Em andamento
Santa Inês	Avaliação da situação do cultivo de ostras por produtores familiares no estado da Bahia	medicina veterinária preventiva	5	0	2	EBDA e ADAB	FAPESB	2013	Em andamento
Santa Inês	Wolbachia sp em cães e vetores da leishmaniose visceral e suas possibilidades para uso em controle biológico	medicina veterinária preventiva	3	0	2	UFBA	FAPESB	2014	Em andamento

Santa Inês	O homem como Componente Fundamental na transmissão do Virus da Anemia Infecciosa Equina (EIAV): Revisão de Literatura	Imunologia	2	0	1	UFBA	Nenhum	2014	Em andamento
Santa Inês	Gerenciamento do litoral da APA lagoa encantada, sul do estado da Bahia	geografia	2	0	0	Nenhum	Nenhum	2014	Em andamento
Santa Inês	Avaliação do uso de agrotóxicos na produção agrícola de Jaguaquara e a determinação de resíduos de ditiocarbamatos em hortaliças produzidas na região do Vale do Jiquiriçá - BA.	Biologia	8	0	20	Nenhum	Nenhum	2014	Em andamento
Santa Inês	Estudo de Extratos Florais para produção de indicadores Ácidos -Bases	Química	5	0	1	Nenhum	Nenhum	2014	Em andamento
Santa Inês	Produção de Cogumelos Comestíveis e Medicinais	Alimentos	1	0	0	Nenhum	Nenhum	2013	Em andamento
Senhor do Bonfim	"Avaliação microbiológica das águas do rio campo formoso e hortaliças cultivadas nas suas margens na região de Buriá, município de Antonio Gonçalves.	Ciências Agrarias	3	0	2		IF Baiano	2014	Em andamento
Senhor do Bonfim	Agrotecnologias para utilização da palma forrageira para ruminantes no semiárido	Ciências Agrarias	2	0	1		IF Baiano	2014	Em andamento
Senhor do Bonfim	Erosão por voçoroca no núcleo de desertificação do Médio Vale do Salitre/Campo Formoso-Ba: mapeamento e mensuração da perda de solo	Ciências Agrarias	2	0	0		IF Baiano	2013	Em andamento
Senhor do Bonfim	O profissional docente bacharel e as dificuldades relacionadas com os alunos em sala de aula do If Baiano	Educação	1	0	0		IF Baiano	2014	Em andamento
Senhor do Bonfim	Requerimentos nutricionais para frangos de Corte no Semiárido Nordeste	Ciências Agrarias	3	0	0		IF Baiano	2014	Em andamento
Senhor do Bonfim	Níveis de silagem de palma na alimentação de ovinos com oferta intermitente de água	Ciências Agrarias	3	0	0		IF Baiano/EMBRAPA	2014	Em andamento
Senhor do Bonfim	Propriedades estatísticas, dinâmicas e efeitos de curvatura em sistemas magnéticos nanoestruturados	Física	1	0	0		IF Baiano	2013	Finalizado

Senhor do Bonfim	Avaliação da eficiência do protocolo de sincronização de estro e comparação da IATF e da IA convencional sobre a taxa de prenhez e de parição de vacas leiteiras	Ciências Agrárias	5	0	0		IF Baiano	2014	Em andamento
Senhor do Bonfim	Propagação de orquídea: fontes de carboidrato para germinação em laboratório artesanal	Ciências Agrárias	3	0	0		IF Baiano	2014	Finalizado
Senhor do Bonfim	Estudo da variabilidade morfológica em genótipos de licuri (Syagrus coronata (Martius) Beccari) para uso como biocombustível	Física	11	0	10		IF Baiano	2014	Em andamento
Senhor do Bonfim	Recursos genéticos para o biodiesel: estudo da germinação do licuri (Syagrus coronata (Martius) Beccari) em diferentes concentrações de Stimulate®.	Ciências Agrárias	11	0	10		IF Baiano	2014	Em andamento
Senhor do Bonfim	Desobstrução de gotejadores submetidos a irrigação com esgoto doméstico tratado em região semiárida	Engenharia Agrícola	12	0	0	INSA e UFCG	CNPq	2014	Em andamento
Senhor do Bonfim	Tecnologias de captação de água da chuva para controle da desertificação e sustentabilidade da agricultura no semiárido	Ciências Agrárias	5	0	0	EMBRAPA, UFRB	FAPESB	2014	Em andamento
Teixeira de Freitas	Avaliação da qualidade da água de um sistema hídrico em remanescente de Mata Atlântica no Extremo Sul da Bahia	Ciências Agrárias	2	0	0		Particular	2014	Em andamento
Teixeira de Freitas	Efeitos do cultivo consorciado do feijão de porco (canavalia ensiformis DC.) sobre o desenvolvimento de plantas de abacaxi pérola nas condições de Teixeira de Freitas.	Fitotecnia	1	0	0		Particular	2014	Em andamento
Teixeira de Freitas	Rizobactéria- Efeitos promotores de estirpes de rizobactérias sobre o desenvolvimento e produtividade de duas cultivares de feijão caupi em Teixeira de Freitas	Fitotecnia	2	2	3	IFBA	Particular	2014	Em andamento
Teixeira de Freitas	Efeitos do cultivo intercalar de feijão de porco sobre abacaxizeiro pérola	Fitotecnia	1	0	0		Particular	2014	Em andamento
Uruçuca	Integrando comunidades, saberes e territórios no Sul, Baixo Sul e Médio Rio das Contas na Bahia	Agrárias e Humanas	20	8	3	UESC, Instituto Cabruca, CEPLAC	CNPq	2014	Em andamento

Valença	Aspectos ecológicos de fungos micorrízicos arbusculares em plantios de dendê na região do Baixo Sul da Bahia.	Agronomia	1	0	0		IF Baiano	2014	Em andamento
Valença	Actinobactérias no controle do mal-das-folhas em mudas de seringueira	Agronomia	1	0	0		IF Baiano	2014	Em andamento
Valença	Ações e pesquisa para a conservação de comunidades bentônicas em ecossistemas naturais: caracterização, avaliação e identificação de esponjas e recifes de corais no sítio de naufrágio do navio "BlackAdder" na Baía de Todos os Santos. Bahia, Brasil.	Ecologia e Meio Ambiente	1	0	0		IF Baiano	2014	Em andamento
Valença	Avaliação da toxicidade provocada por metais pesados e hidrocarbonetos derivados de petróleo na fauna de importância econômica presente no estuário do rio Subaé, Bahia.	Ecologia e Meio Ambiente	2		0		IF Baiano	2014	Em andamento
Valença	"Conversando com as Estrelas": Astronomia como ferramenta para fomento à vocação pela Ciência.	Ensino de Ciências	2	0	2		Sem Fomento	2014	Em andamento
Valença	"Sala Verde": Um espaço sustentável movido a energia "limpa" e renovável	Interdisciplinar	1	0	2	Petrobrás	Sem Fomento	2013	Em andamento
Valença	Monitoramento do potencial matricial de água no solo utilizando tensímetros digitais.	Irrigação e Drenagem	1	0	1		IF Baiano	2014	Em andamento
Valença	Implicações ambientais e socioeconômicas do lixo marinho bentônico	Ecologia e Meio Ambiente	1	0	0		IF Baiano	2014	Em andamento
Reitoria	K-Amplus: Desenvolvimento de uma Ferramenta Geotecnológica Inovadora em Open Geospatial Consortium (OGC) à conversão de mapas para Keyhole Markup Language (KML)	Tecnologias Educacionais	1	8	0	UEBA / PPGTAE (UNEB/GESTEC), CONEXUM	CNPq	2014	Em andamento
Reitoria	Desenvolvimento, avaliação e difusão de uma ferramenta para manejo de irrigação, acessível aos produtores da agricultura familiar	Ciências Agrárias	4	1	3	ABANORTE	CNPq	2014	Em andamento
TOTAL	106 projetos		292	30	125				

Fonte:PROPEs

Em 2014, servidores do IF Baiano aprovaram mais de 100 projetos em editais externos, notadamente em Editais do CNPq, aportando para o Instituto mais de R\$ 5.000.000 (Tabela 08), para o desenvolvimento de projetos de pesquisa aplicada, ensino, extensão e inovação tecnológica. Através da Chamada CNPq-SETEC/MEC nº 17-2014 foram aprovados 11 projetos. Essa Chamada Pública do CNPq objetivava selecionar propostas para apoio financeiro a projetos voltados ao desenvolvimento científico, tecnológico e de inovação do País, por meio do estímulo à Pesquisa, Desenvolvimento e Inovação (PD&I) e Extensão Tecnológica nas Instituições da Rede Federal de Educação Profissional, Científica e Tecnológica – RFEPCT, bem como, o estímulo à participação de seus estudantes em Competições Nacionais e Internacionais de Conhecimentos Técnicos e Competências.

Pesquisadores e Extensionistas do IF Baiano aprovaram projetos na Chamada CNPq-SETEC/MEC nº17-2014, Linha 1: PD&I (Marcelo Rocha dos Santos – Guanambi, André Luiz Andrade Rezende – Reitoria, Marcos Aurélio da Silva - Bom Jesus da Lapa, Aurélio José Antunes de Carvalho – Reitoria); Linha 2: Extensão Tecnológica (Marcelo Rocha dos Santos – Guanambi; André Luiz Andrade Rezende – Reitoria, Marcos Aurélio da Silva - Bom Jesus da Lapa, Aurélio José Antunes de Carvalho – Reitoria, José Alberto Alves de Souza – Reitoria, Rita Vieira Garcia – Reitoria, Delfran Batista dos Santos – Reitoria); Linha 3: Torneio de Educação Profissional (Adriana Melo dos Santos - Teixeira de Freitas, Sayonara Cotrin Sabioni – Uruçuca); Linha 4: Soluções Inovadoras (Saulo Luis Capim – Catu; Paulo Minecucci Sabioni – Uruçuca).

Foi aprovado também um projeto no âmbito da Chamada MCTI/MAPA/CNPq Nº 40/2014, que tinha por objetivo selecionar propostas para apoio financeiro a projetos que visassem contribuir significativamente para o desenvolvimento científico, tecnológico e de inovação do País e que integrassem atividades de educação, pesquisa e extensão no contexto da agroecologia e produção orgânica. O referido projeto foi aprovado na Linha 1: Sementes Crioulas, Tradicionais ou Locais, pelo servidor Aurélio José Antunes de Carvalho, lotado na Reitoria.

Na Chamada MCTI/SECIS/CNPQ/MEC/CAPEs Nº 44/2014 – Feiras de Ciências e Mostras Científicas foram aprovados três projetos, pelos servidores Agnaldo Freire (*Campus* Uruçuca), Marcelo Souza Oliveira (*Campus* Catu) e Juracir Silva Santos (*Campus* Senhor do Bonfim) e resultarão na realização de feiras de ciências nos respectivos *Campi*.

Por meio da Chamada MCTI/CNPQ/MEC/CAPEs Nº 22/2014, foi aprovado um projeto, coordenado pelo servidor José Rodrigues de Souza Filho (Reitoria). Essa Chamada teve por objetivo selecionar propostas para apoio financeiro a projetos que visassem contribuir significativamente para o desenvolvimento científico e tecnológico e para a inovação do País nas áreas de Ciências Humanas, Sociais e Sociais Aplicadas.

A Chamada CNPq/MDA/SPM-PR Nº 11/2014 teve por objetivo contribuir para a consolidação da abordagem territorial como estratégia de desenvolvimento sustentável para o Brasil Rural, com especial atenção à superação das desigualdades de renda e gênero, por meio da articulação institucional e operacional de Universidades Públicas Federais e Estaduais, Institutos Federais de Educação Tecnológica, das instâncias de gestão social dos Territórios Rurais, da Secretaria de Desenvolvimento Territorial, da Diretoria de Políticas para Mulheres Rurais do MDA e da Secretaria de Políticas para Mulheres da Presidência da República. Neste edital, equipes do IF Baiano aprovaram seis projetos. Os coordenadores desses projetos são: Durval Libânio Netto Mello (*Campus* Uruçuca), Alisson Jadavi Pereira da Silva (*Campus* Senhor do Bonfim), Cintya Dantas Flores (*Campus* Teixeira de Freitas), Jefferson Oliveira de Sá (*Campus* Bom Jesus da Lapa), Felizarda Viana Bebé (*Campus* Guanambi) e Davi Silva da Costa (*Campus* Bom Jesus da Lapa).

Além desses projetos, foram aprovados outros com instituições parceiras: Suane Coutinho Cardoso (*Campus* Guanambi) envolvida em projeto executado em parceria com a EMBRAPA/CNPq; Fábio de Carvalho Nunes (*Campus* Santa Inês) e José Rodrigues de Souza Filho (Reitoria), envolvidos em projeto realizado em parceria com Universidade Federal da Bahia, ambos aprovados na Faixa A da Chamada Pública MCTI/CNPQ/Universal 14/2014; e Alexsandro dos Santos Brito

(*Campus* Guanambi) envolvido em projeto executado em parceria com a Universidade Federal do Recôncavo da Bahia, aprovado na Faixa C do mesmo Edital.

Esses resultados são atribuídos ao mérito dos proponentes dos projetos e de suas equipes, bem como das estratégias e ações das Pró-Reitorias de Pesquisa e de Extensão voltadas ao estímulo dos servidores à prospecção de recursos em editais externos. Em 2014, PROPEX e PROEX promoveram um Curso de Capacitação para a Elaboração de Projetos para Agências de Fomento, com a participação de pesquisadores de todos os *Campi* e da Reitoria. O objetivo do curso foi atualizar os servidores do Instituto quanto aos procedimentos para elaboração de projetos, com vistas a atender as exigências dos principais órgãos de fomento. Para tanto, o minicurso foi desenvolvido por meio da palestra dialogada com a professora adjunta do Centro de Artes, Humanidades e Letras da UFRB e ex-assessora da Diretoria Científica da FAPESB, Dr^a Lys Vinhaes.

O êxito das ações de pesquisa desenvolvidas por servidores do IF Baiano já está repercutindo no âmbito estadual e regional. Em 2014, o projeto do professor de informática do *Campus* Uruçuca, Rafael Ferreira Lopes, intitulado “Sistema de baixo custo de visualização de vasos sanguíneos superficiais” foi premiado em primeiro lugar na categoria pós-graduando no Concurso Ideias Inovadoras da Fapesb. Além de quinze mil reais correspondente à premiação, o pesquisador também conquistou uma consultoria do Sebrae para montar um plano de negócio e o registro da patente. A cerimônia ocorreu em Salvador, no dia 10 de junho de 2014. O docente desenvolveu um dispositivo que fornece imagem de vasos sanguíneos não observados a olho nu através da câmera do celular. Uma luz infravermelha, proveniente de uma lanterna, e um filtro de luz sobreposta à câmera do celular conseguem captar e exibir os vasos internos.

A seguir, na Tabela 11, demonstram-se os grupos de pesquisa do IF Baiano, as áreas de atuação, o número de participantes por tipo e o ano de criação.

TABELA 11 - GRUPOS DE PESQUISA - IFBAIANO/CNPQ									
Nome do Grupo	Área	Participantes			Ano de Criação				
		Pesquisadores	Estudantes	TAEs	2010	2011	2012	2013	2014
AMBIÊNCIA- Estudos Ambientais e Agrários	Agronomia	8	4	0					X
Ciência, Sociedade e Natureza	Ciências Humanas	7	11	0		X			
CRIOULO - TECNOLOGIAS, TERRITORIALIDADE E EDUCAÇÃO	Ciência da Computação	4	2	0					X
GEHU - GRUPO DE ESTUDOS EM CIÊNCIAS HUMANAS	Educação	4	2	0					X
Grupo de Estudos Ciência e Tecnologia de Alimentos	Ciência e Tecnologia de Alimentos	2	0	0				X	
Grupo de Estudos em Meio Ambiente e Sociedades-GEMAS	Ecologia	14	4	0					X
Grupo de Estudos em Sanidade Animal	Medicina Veterinária	3	13	0			X		
Grupo de Estudos e Pesquisas em (auto) formação Docente	Ciências Humanas	2	0	0		X			
Grupo de Pesquisa do Atlas Digital - Grupal	Ciências Exatas e da Terra	34	5	2			X		
Grupo de Pesquisa em Agricultura Irrigada	Ciências Agrárias	9	0	0	X				

(GPAI)									
GRUPO DE PESQUISA EM CIENCIA E TECNOLOGIA DE ALIMENTOS DA BAHIA	Ciência e Tecnologia de Alimentos	34	5	2					X
Grupo de Pesquisa em Educação Científica e Popularização das Ciências	Ciências Humanas	20	9	1	X				
Grupo de Pesquisa em Educação e Desenvolvimento Regional	Educação	6	4	2					X
Grupo de Pesquisa em Produção Animal	Ciências Agrárias	8	0	2				X	
Grupo de Pesquisa Informática Aplicada	Educação	5	6	0			X		
Grupo de Pesquisa Multidisciplinar em Educação Profissional (GPMEP)	Ciências Humanas	10	23	0	X				
Hospitalidade, Cultura e Meio-Ambiente	Ciências Sociais Aplicadas	5	3	0				X	
LABGEO Grupo de Labor em Geotecnologias	Geociências Saúde	1	2						X
Laboratório de Políticas Públicas, Ruralidades e Desenvolvimento Territorial	Ciências Humanas	8	3	0			X		
Manejo, Conservação e Produtos de Agroflorestais.	Recursos Florestais e Engenharia Florestal	13	0	2				X	
Multidisciplinar em Informática Aplicada	Engenharia	9	4	0	X				
Núcleo de Estudos Afro-brasileiros e Indígenas do IF BAIANO	Educação	12	1	0	X				
Núcleo de Estudos e Pesquisas sobre a Cidadania da Mulher	Serviço Social	2	3	0					X
Núcleo de Pesquisa em Agrotecnologia para o Semiárido (NUPA)	Zootecnia	13	9	0		X			
Paranoá - Estudos Interdisciplinares sobre o Litoral Baiano	Ciências Exatas e da Terra	10	7	0				X	
Pastagens e Forragicultura nos Trópicos	Ciências Agrárias	8	4	0		X			
Qualidade de Cacau e Chocolate do Sul da Bahia	Ciência e Tecnologia de Alimentos	5	1	0			X		
TEMA - Tecnologia, Energia e Meio Ambiente	Engenharia Elétrica	4	2	0					X
TOTAL		156	103	7	4	3	4	6	9

Fonte: PROPES

De 2013 a 2014, houve um aumento significativo na criação de Grupos de Pesquisa, que contam com a participação expressiva de docentes, técnicos administrativos e estudantes. A demanda pela criação desses grupos é identificada nos *Campi* e encaminhada à PROPE, a fim de que as providências sejam tomadas no sentido de avaliar as solicitações e efetivar a criação e o credenciamento dos Grupos de Pesquisa no Diretório dos Grupos de Pesquisa do CNPq.

A Pró-Reitoria de Pesquisa tem atuado em ações voltadas à motivação da comunidade acadêmica para o estímulo à produtividade em pesquisa, que vão desde a divulgação e apoio às submissões de propostas a editais externos de pesquisa; e também ao custeio de projetos internos de fomento à pesquisas; a concessão de bolsas de pesquisa para estudantes; o suporte à participação de estudantes em eventos científicos de repercussão nacional, tais como as Reuniões da SBPC e do CONNEPI; dentre outras ações estratégicas que favoreceram a consolidação dos grupos existentes e a criação de novos grupos de pesquisa no IF Baiano.

Em junho de 2014, após exaustivo e dedicado trabalho de pesquisadores do IF Baiano, uma proposta de Mestrado Profissional em Produção Vegetal no Semiárido foi submetida à CAPES. Como resultado deste esforço coletivo, o IF Baiano teve a sua proposta aprovada. Graças à aprovação da proposta de curso de Mestrado e, por conseguinte, à inserção do IF Baiano no rol de instituições que ofertam da Pós-Graduação Stricto Sensu, a FAPESB concedeu ao IF Baiano 03 (três) cotas de bolsas de Mestrado Profissional.

Após exitosa atuação em Senhor do Bonfim e região, com a oferta do curso de Especialização em Desenvolvimento Sustentável no Semiárido com Ênfase em Recursos Hídricos, formando 33 (trinta e três) especialistas, procedeu-se a abertura de processo seletivo para admissão de 40 novos alunos da 2ª turma do curso, com foco na capacitação de professores da educação básica das redes estadual e municipal. As aulas iniciaram-se em agosto de 2014. Essas ações também contribuirão para a consolidação dos Grupos de Pesquisa do IF Baiano, com o aumento da produtividade em pesquisa, publicação de artigos, dentre outros produtos.

5.1.1.5 Extensão

Na Tabela 12, apresenta-se um demonstrativo dos Projetos de Extensão Desenvolvidos em 2014, dividindo-os por *Campus*, Área, Projetos, Número de Extensionistas, Número de Estudantes Bolsistas, Fonte de Financiamento, Ano de Início e Situação Atual.

TABELA 12 - PROJETOS DE EXTENSÃO DESENVOLVIDOS EM 2014							
Campus	Título Projeto Desenvolvido	Área	Nº Extensionistas	Nº Estud. Bolsistas	Fonte de Financiamento	Ano de Início	Situação atual
Senhor do Bonfim	Meliponário Escola: preservação das abelhas sem ferrão e geração de renda no Semiárido Baiano	Ciências Agrárias	1	2	IF Baiano	2013	Finalizado
Senhor do Bonfim	Narrativas de SI na Era Digital: Uma Possibilidade Formativa na Licenciatura	Educação	1	2	IF Baiano	2013	Finalizado
Senhor do Bonfim	Linguagens e tecnologias aplicadas na formação continuada de professores das séries iniciais da educação básica.	Educação	1	2	IF Baiano	2013	Finalizado
Teixeira de Freitas	Produção de Compotas e Embalagens Customizadas na Comunidade de Volta Miúda em Caravelas BA	Ciências Agrárias	1	2	IF Baiano	2014	Concluído
Teixeira de Freitas	Produção de feijão caupi inoculado com estirpes de bradyrhizobium em assentamento da região de Teixeira de Freitas - Bahia	Ciências Agrárias	1	2	IF Baiano	2014	Concluído
Valença	Mostra Cultural	Humanas	11	0	IF Baiano	2014	Em andamento
Bom Jesus da Lapa	Núcleo de Extensão e Pesquisa do Território Velho Chico: Por um (des) envolvimento socialmente gestado para a convivência com o semiárido e com o Rio São Francisco	Extensão Rural / Desenvolvimento Territorial Rural			CNPq/SETEC	2014	Em andamento
Bom Jesus da Lapa	Entre o Pensar e o Agir: Uma Abordagem Territorial Formativa na Bacia do Rio Corrente	Ciências Agrárias			CNPq/MDA/SPM-PR	2014	Em andamento
Itapetinga	Contando a História dessa Terra: Quilombo da Pedra	Leitura e Comunicação/História			IF Baiano <i>Campus</i> Itapetinga	2012	Em andamento
Itapetinga	Jornal <i>Campus</i> Itapetinga	Língua Portuguesa	2		Sem fomento	2014	Em fase inicial
Senhor do Bonfim	Centro de Tecnologias Sociais do Semiárido	Ciências Agrárias	15		CNPq	2013	Em andamento
Senhor do Bonfim	Origem e formação profissional e inserção no mercado de trabalho dos alunos concluintes/egressos das unidades de Senhor do Bonfim, Catu, Santa Inês e Guanambi – de 2009 a 2013	Educação	1		IF Baiano	2014	Em andamento

Senhor do Bonfim	Perdas pós-colheita de frutas e hortaliças comercializadas em feiras livres de quatro municípios da região Piemonte Norte do Itapicuru, Bahia	Ciências Agrárias	2		IF Baiano	2014	Em andamento
Senhor do Bonfim	Agricultura familiar: produção de flores tropicais e plantas ornamentais como alternativa de emprego e renda para os produtores do povoado de Papagaio, município de Campo Formoso – Ba	Ciências Agrárias	2		IF Baiano	2014	Em andamento
Senhor do Bonfim	Influência do Xadrez na escola	Matemática	1		IF Baiano	2014	Em andamento
Senhor do Bonfim	Criação do Núcleo de Pesquisa e Extensão do Território Piemonte da Diamantina	Ciências Agrárias	6	2	CNPq	2014	Em andamento
Teixeira de Freitas	Saberes e Práticas na Região do Extremo sul da Bahia: Horta Mandala e Agricultura Familiar	Fitotecnia	5		Particular	2014	Em andamento
Teixeira de Freitas	Arte, cultura e inclusão social	Artes	1		Particular	2014	Em andamento
Teixeira de Freitas	Análise da aplicação do conceito da hospitalidade e suas competências em Meios de Hospedagem no Município de Teixeira de Freitas- BA	Turismo	3		Particular	2014	Em andamento
Teixeira de Freitas	Desafio Jogando Verde: uma proposta de educação ambiental para o IF Baiano	Meio Ambiente/ Agrárias	4		Particular	2014	Em andamento
Teixeira de Freitas	Projeto Informativo do <i>Campus</i> Teixeira de Freitas	Língua Portuguesa	2	2	Particular	2014	Em andamento
Teixeira de Freitas	O Associativismo dentro da comunidade rural de pouso Alegre no Município de Alcobaça: Em busca do desenvolvimento local	Economia Regional	2		Particular	2014	Em andamento
Teixeira de Freitas	Educação não Formal: As contribuições dos professores do Extremo Sul da Bahia para a viabilidade da criação de um Centro de ciências na Região	Ciências Exatas e da Terra	4		Particular	2014	finalizado
Teixeira de Freitas	Núcleo de Extensão em Desenvolvimento Territorial do Extremo Sul da Bahia - NEDETES	Humanas	3		CNPq/SETEC	2014	Em andamento
Uruçuca	Desenvolvimento de Sistema de Produção em Conformidade Orgânica e aumento da Qualidade de Cacau de Cooperativas do Sul da Bahia	Agrárias e Humanas	5	4	CNPq	2014	Em andamento
Uruçuca	Cacau Cabruca Sul da Bahia: História e Qualidade de Um produto Ligado a Mata Atlântica	Agrárias e Humanas	10	2	FAPESB	2013	Finalizado

Uruçuca	Construindo o caminho para a Olimpíada Brasileira de Informática (OBI)	Educação	5	2	CNPq	2014	Em andamento
Valença	Produção agroecológica de mudas de cacau micorizadas e adubadas com composto organomineral.	Agronomia	4		Fundação FAT-Vitae	2013	Em andamento
Valença	Percepções Sócio-Ambientais dos Catadores de Materiais Recicláveis, do Lixão do Orobó Valença-Ba	Ecologia e Meio Ambiente	1		Sem fomento	2013	Finalizado
Valença	Educação Ambiental e Ecoturismo: Uma análise sobre as representações sociais dos alunos do Colégio Estadual Luiz Rogério de Souza do município de Camamu, Bahia	Ecologia e Meio Ambiente	1		Sem Fomento	2014	Finalizado
Valença	O saber e o fazer em educação ambiental no Território de Identidade do Baixo Sul	Ecologia e Meio Ambiente	4	4	Sem Fomento	2012	Em andamento
Reitoria	Licuri, tecnologia e sustentabilidade nas caatingas	Ciências Sociais Aplicadas	5	2	CNPq-SETEC/MEC	2014	Em andamento
Reitoria	Semente Crioula, fonte de vida e diversidade no Sertão Baiano	Ciências Agrárias	6	2	CNPq/MCTI/MAPA	2014	Em andamento
Reitoria	Chocolate do Vale do Jiquiriçá – pedacinho de sabor da mata	Engenharia de Alimentos	13	2	CNPq-SETEC/MEC	2014	Em andamento
Total	34 projetos		123	32			

Fonte: Setor de extensão do *Campus*

Os Coordenadores dos Projetos de Extensão citados na Tabela 11, com início no ano de 2013, tiveram o prazo para entrega do relatório final e para prestação de contas ampliado para junho de 2014, por isso foram citados. Os Projetos de Extensão, com fonte de financiamento do IF Baiano para pagamento de bolsas, citados como: iniciados em 2014, efetivamente o foram no final do ano, quando não havia mais recursos, portanto o pagamento das bolsas ocorreram no início do ano de 2015.

O Programa PRONATEC é gerenciado pela Pró-reitoria de Extensão e, na Tabela 13, demonstram-se os cursos ofertados, nas modalidades FIC e concomitante, pelo IF Baiano por meio do Programa PRONATEC, número de turmas, o turno, o número de matrículas e os municípios beneficiados.

TABELA 13 – PRONATEC – CURSOS PRESENCIAIS OFERTADOS EM 2014					
<i>Campus</i>	Nome do Curso Ofertado	Município Beneficiado	Nº de turmas	Turno(s)	Nº de matrículas
Catu	Agricultor Familiar - FIC	Alagoinhas	1	Fim de semana	27
Catu	Ajudante de Padeiro - FIC	Catu	1	Vespertino	27

Catu	Técnico em Agropecuária – CONCOMITANTE	Catu	1	Fase de estágio	10
Guanambi	Técnico em Agroindústria – CONCOMITANTE	Guanambi	1	Fase de estágio	28
Gunambi	Técnico em Agropecuária – CONCOMITANTE	Guanambi	1	Fase de estágio	29
Itapetinga	Operador de Máquinas e Implementos Agrícolas - FIC	Itambé	1	Vespertino	28
Itapetinga	Agricultor Orgânico - FIC	Nova Canaã	1	Vespertino	39
Santa Inês	Técnico em Agropecuária – CONCOMITANTE	Santa Inês	1	Fase de estágio	22
Senhor do Bonfim	Técnico em Agropecuária – CONCOMITANTE	Senhor do Bonfim	1	Fase de estágio	21
Uruçuca	Agente de Informações Turísticas - FIC	Uruçuca	1	Vespertino	33
Uruçuca	Agente de Informações Turísticas - FIC	Ilhéus	2	Noturno	67
Uruçuca	Laminador e Pintor de Embarcações em Fibra de Vidro - FIC	Campinhos	1	Vespertino	21
Uruçuca	Agricultor Agroflorestal - FIC	Arataca	1	Fim de semana	40

Fonte: PROEX

No ano de 2014, foram realizados 8 cursos FIC (Formação Inicial e Continuada), atendendo a 282 matriculados. Além da continuidade dos 5 cursos concomitantes, iniciados no ano de 2012, que atenderam a 110 alunos, totalizando 392 beneficiários. A pactuação para a oferta PRONATEC em 2014 só ocorreu em maio de 2014 e previa a oferta de 1.244 vagas, levando em consideração os cursos articulados com os demandantes no ano anterior (2013). Entretanto, houveram cortes de cursos pelo Ministério da Educação (MEC), além de dificuldades de comunicação com os demandantes, ocasionando a necessidade de adequação orçamentária e financeira, que possibilitou ao IF Baiano atender apenas as 392 vagas efetivadas. Apesar das dificuldades ocorridas, no ano de 2014 houve um aumento de 96% na oferta de cursos do PRONATEC no IF Baiano em relação ao ano anterior.

5.1.1.6 Produção científica

Na Tabela 14, demonstram-se as Publicações Científicas por área e meio realizadas por servidores em 2014. A organização dos dados se deu por *Campus*, título, tipo e meio de publicação, autores, revista e agência financiadora externa envolvida, quando existente.

TABELA 14 - PUBLICAÇÕES CIENTÍFICAS REALIZADAS EM 2014

Campus	Título da Publicação	Tipo de Publicação	Meio de Publicação	Autor(es)	Outro(s) Autor(es)	Editora/ Nome da revista	Agente Financiador
Bom Jesus da Lapa	As narrativas e a constituição do self educacional na adolescência. Revista entreideias: educação, cultura e sociedade	Artigo	Digital	Ramon Cerqueira Gomes	DAZZANI, M. V. M	Revista entreideias: educação, cultura e sociedade	Recursos Próprios
	A computational tool to design and generate crystal structures	Artigo	Digital	Roberto de Carvalho Ferreira	VIEIRA, M B ; DANTAS, S O ; LOBOSCO, M .	Journal of Physics	Recursos Próprios
Catu	Uso da fotografia aérea em atividades de ensino. In: Ana Rita Silva Almeida. (Org.). Educação e formação: diferentes contextos. 1ed.Salvador: EDUFBA, 2014, v. 1, p. 221-234.	Capítulo de Livro	Livro	ARNAUT, A. A. ; SANTOS, A. J. P.M. ; SANTOS, C. P. L. .	Adriana Arnaut; Antônio	EDUFBA	-
Governador Mangabeira	Communities of Social Bees (apidae: meliponini) in trap-nests: The spatial dynamics of reproduction in an area of atlantic forest	Revista Científica	Digital	Marília Dantas e Silva; Mauro ramalho; Daniela Monteiro		Neotropical Entomology	CAPES/CNPq
	A criação de abelhas sem ferrão como uma opção de sustentabilidade para o nordeste baiano	Capítulo de Livro	Livro	Marília Dantas e Silva		Editora Quarteto	IF Baiano
	Comunidade de abelhas sem ferrão (apidae, meliponini) em um fragmento urbano de mata atlântica secundária em Governador Mangabeira, Bahia, Brasil	Resumo	Digital	Marília Dantas e Silva	Mileide dos Santos, Michele Ferreira, João Paulo de Melo, Florisvaldo Pereira Júnior		IF Baiano

	Distribuição espacial de ninhos de meliponíneos (apidae, meliponini) no <i>Campus</i> do IF Baiano de Governador Mangabeira	Resumo	Digital	Marília Dantas e Silva	Mileide dos Santos, Michele Ferreira, João Paulo de Melo, Florisvaldo Pereira Júnior		IF Baiano
	Meliponicultura como alternativa de conservação ambiental e sustentabilidade	Resumo	Digital	Marília Dantas e Silva			IF Baiano
	Horta comunitária e valorização da cidadania no centro de atenção psicossocial - CAPS de Cruz das Almas, Ba	Resumo	Digital	Rosane Cardoso dos Santos Dias	E. L. B. Pereira, S. A. G. A. de Aragã, M. A. C. Franco	UFRB	IF Baiano
	Microbiologia em escolas de ensino médio dos municípios de Governador Mangabeira, Ba e Cruz das Almas, Ba	Resumo	Digital	Rosane Cardoso dos Santos Dias	F. S. do Nascimento, E. S. de Sena, A. C. N. Cardoso	UFRB	IF Baiano
	Propriedades físicas de um latossolo amarelo sob diferentes usos no ecossistema tabuleiro costeiro	Resumo	Digital	Rosane Cardoso dos Santos Dias	C. B. Dias; G. C. Rocha; I. R. de Assis; L. da S. Souza; R.C. dos S. Dias	IFMA	IF Baiano
	Desenvolvimento radicular da laranjeira pêra enxertada em limoeiro volkameriano sob diferentes sistemas de manejo de latossolo amarelo coeso	Resumo	Digital	Rosane Cardoso dos Santos Dias	R. C. dos S. Dias; J. E. B. de Carvalho; J. F. de Melo Filho; C. B. Dias; P. dos S. N.	IFMA	IFBAIANO
	Saberes da Terra	Livro	Livro	Olinson Coutinho Miranda		Editora Quarteto	IF Baiano
	Sobre a Noite	Livro	Livro	Elisio José da Silva Filho	----	Editor/Autor	-
	Tecnologia da informação e o desenvolvimento humano	Artigo	Revista	Fabício Faro	L. Gonzalez, I. Gonzalez, G. Sandes	Cientissimo	F.SS.S.

	Desempenho fisiológico do girassol sob a ação do Stimulate® em diferentes condições de semeadura	Artigo	Digital	C. A. C. dos SANTOS1; C. P. PEIXOTO2; E. L. VIEIRA2; M. R. da SILVA2;	E. V. CARVALHO3; I. S. BULHÕES4; J. M. S. dos SANTOS5; A. M. B. dos SANTOS6	Comunicata Scientia	-
	Importância e aspectos da Análise Química dos Alimentos. In: Saberes da Terra Uma prática educativa e social	Capítulo de livro	Livro	Sauthier, M.C.S. ; Olinson Coutinho Miranda(Org.); SANTOS, R. C. O MAIA, M. M.; SILVA, M. D. E	XAVIER, A. P.; SILVA, D. N.; SILVA, F. N	Quarteto (Salvador-Ba)	IF Baiano
	Importância das substâncias fenólicas como antioxidantes naturais	Resumo	Digital	Maria Celeste da Silva Sauthier	A. M. P. dos Santos; W. N. L. dos Santos	Anais do II Simpósio de Meio Ambiente	IF Baiano
	Development and optimization of determination of arsenic (As) in canned sardines and tuna by HG AFS.	Resumo	Revista	CAVALCANTE, D. D. ; OLIVEIRA, L. B. ; Sauthier, M.C.S. ; SANTANA, L. C		12 Meeting of Food Chemistry (Abstracts) /Sociedade Portuguesa de Química	-
	Otimização de método para determinação de ácidos fenólicos em frutas utilizando HPLC-DAD.	Resumo	Digital	W. N. L. dos Santos; A. M. P. dos Santos; M. C. da S. Sauthier ;	S. L. C. Ferreira; M. V. A. S. de Andrade; G. M. M. Paulo	Anais do VI Encontro de Química da Bahia http://www.vieqba.com.br/portal/index.php	-
	Aprendendo e ensinando uma nova lição: Revelando a teoria na prática	Artigo	Revista	Livia Tosta dos Santos	Maria Helena da Rocha Besnosik	Associação de Leitura do Brasil- Revista Linha Mestra – Teoria e Prática – Ano VIII nº 24 . ISSN: 1980-9026	-
	Avaliação das condições Higiênico-sanitárias da feira-livre do município de Cruz das Almas – Ba e sua relação com os riscos à saúde pública	Resumo	Anais	Edgard Freitas de Siqueira Junior	- Alana Santos de Oliveira - Miriane Moura de Menezes		-

	Avaliação das condições higiênico-sanitárias e o perfil dos consumidores e comerciantes da feira livre no município de Cabaceira do Paraguassu, Bahia	Resumo	Anais	Edgard Freitas de Siqueira Junior	- Cleonilson Santana de Oliveira - Sheila Marques da Paz Silva		-
	Percepção dos riscos à saúde pública pela avaliação do perfil dos consumidores e comerciantes e das condições higiênico-sanitárias do estabelecimento da feira livre de Governador Mangabeira, Ba	Resumo	Anais	Edgard Freitas de Siqueira Junior	- Josiele Rodrigues da Paixão - Ingrid Ferreira Galio		-
	Avaliação do desempenho do algoritmo de reamostragem bootstrap na verificação da estimação do tamanho ótimo da parcela	Artigo	Revista	BRITO, M. C. M	Guido Humada-Gonzalez ; MORAIS, A. R. ; Juracy Moreira	Revista da Estatística da Universidade Federal de Ouro Preto, v. 3, p. 255-259, 201	Capes
	Distribuição Gumbel na determinação dos níveis de retorno de temperatura mínima para o planejamento hortícola	Artigo	Revista	BRITO, M. C. M	G. H. Gonzalez ; G. L. ; MORAIS, A. R.; Líder Aguilera	Revista da Estatística da Universidade Federal de Ouro Preto, v. 3, p. 299-303, 2014.	Capes
Guanambi	Efeitos causados pela deposição ácida e de material sólido particulado de ferro na fisiologia e fenologia reprodutiva de Anacardium occidentale	Artigo	Digital	Cláudio Roberto Meira de Oliveira			IF Baiano
	Fisiologia Vegetal: desafios do processo de ensino-aprendizagem no mundo contemporâneo	Artigo	Digital	Cláudio Roberto Meira de Oliveira			IF Baiano
	PLANTAS UTILIZADAS COMO MEDICINAIS EM UMA COMUNIDADE DO	Revista indexada	Digital	Cláudio Roberto Meira de Oliveira		Conhecer/Enciclopédia biosfera	-

	Uso tradicional da fauna silvestre do município de Lapão, Bahia	Revista indexada	Digital	Cláudio Roberto Meira de Oliveira		Conhecer/Enciclopédia biosfera	-
	RELAÇÃO SOCIEDADE E MEIO AMBIENTE: OS RESÍDUOS SÓLIDOS E SUAS	Revista indexada	Digital	Cláudio Roberto Meira de Oliveira		Conhecer/Enciclopédia biosfera	-
	Educação como expressão da centralidade em Guanambi-Bahia: o papel das instituições de ensino superior	Revista indexada	Digital	Sofia Rebouças Pereira		Revista GeoTextos	Sistema SEER-UFBA
	Vida de Pregoeiro: Algo que deu certo	Artigo	Revista	Robson Santos		Revista Negócios Públicos	Revista Negócios Públicos
Itapetinga	Produção orgânica de alface no assentamento Nova Ipiranga, Camacã, BA	Resumo	Digital	Alexandra Pereira dos Santos	Ívina Paula Almeida dos Santos		IF Baiano
	Fracionamento de carboidratos de alimentos para ruminantes: convencionais e subprodutos	Resumo		E. M. de Carvalho, L. R. A. Câmara, M. M. C. Silva, M. T. Rodrigues	A. C. de Queiroz, J. S. da Silva, V. S. de Oliveira, T. M. O. Alves		-
	Taxas de degradação da FDN em alimentos para ruminantes: convencionais e subprodutos ¹	Resumo		E. M. de Carvalho, L. R. A. Câmara, M. M. C. Silva, M. T. Rodrigues	R. A. M. Vieira, C. J. da Silva, S. P. da Silva, R. S. Matos		
	Construção de um sistema aquapônico sustentável simplificado para a produção de peixes e hortaliças em pequena escala para agricultura familiar na região de Itapetinga	Trabalho completo	Digital	Flávio Mendes de Souza	Rodrigo Santos Amorim		IF Baiano

Sistema aquapônico verticalizado direcionado ao crescimento da agricultura da região de Itapetinga-BA	Resumo	Digital	Flávio Mendes de Souza	Rodrigo Santos Amorim; Pedro Souza Barbosa		IF Baiano
Incentivo a agricultura familiar na adoção de plantio de leguminosas para proteção do solo, incorporação de nutrientes e redução de gastos na produção	Resumo	Digital	Gean Carlo Soares Capinan	João Vítor de Jesus Silva; Josmar R. Borges; Lucca S. Freitas		IF Baiano
Oralidade e Memória: Quilombo da Pedra	Artigo	Digital	Izanete Marques Souza			
Estudos sobre imagens e política em um jornal satírico brasileiro do século XIX - a imagem se faz ler	Trabalho completo		Luís Gomes			
"Experimentação no museu de Ciências- A percepção do público no CDCC"	Resumo		Mara E. Ruggiero de Guzzi	Luiz Henrique Ferreira		IF Baiano
Motivações iniciais de participação em minicurso de Química em um Museu de Ciências - memórias do público do Centro de Divulgação Científica e Cultural (CDCC)	Resumo		Mara E. Ruggiero de Guzzi	Luiz Henrique Ferreira		Recursos Próprios
O uso multifuncional dos verbos ter e haver em textos veiculados pela revista veja	Resumo		Marise Rodrigues Guedes			Recursos Próprios
O uso multifuncional dos verbos Ter e Haver sob a ótica da sociolinguística	Resumo		Marise Rodrigues Guedes			Recursos Próprios
Entre acertos e lacunas : Uma análise da Obra Português Linguagens do PNLD 2014	Resumo		Marise Rodrigues Guedes			Recursos Próprios

Gênero textual notícia: uma análise do funcionamento de um texto do livro didático	Resumo		Marise Rodrigues Guedes			Recursos Próprios
Recado ao Sr 903: uma proposta de leitura do texto literário	Resumo		Marise Rodrigues Guedes			Recursos Próprios
Criação de Minhocas, conservação ambiental e agricultura familiar: Compartilhando Saberes com pequenos produtores rurais em Itapetinga, BA	Resumo	Digital	Ricardo Moreira dos Santos	Flávio Mendes de Souza		IF Baiano
Minhocultura e conservação ambiental na visão dos visitantes da 44ª Exposição de Itapetinga	Resumo	Digital	Ricardo Moreira dos Santos	Natália Santos Silva; Larissa Carvalho Sampaio		IF Baiano
O uso do software Sketchup no ensino de construções e instalações rurais	Trabalho completo	Digital	Ricardo Moreira dos Santos	Rodrigo Souza Amorim; Flavio Mendes de Souza		IF Baiano
Dinâmica de eliminação de oocistos de Eimeria sp. em cabras nativas criadas extensivamente em Caatinga	Resumo		Deisiane Moreira Nunes			
Biblioteca Itinerante	Resumo	Digital	Saadia Alves Silva de Menezes	Kaio Garcia Araújo Pires; Vanessa de Oliveira da Costa.		IF Baiano
Floração e frutificação da aceroleira (Malpighia emarginata DC.) em uma área no semiárido brasileiro	Artigo		Ricardo Moreira dos Santos	Gesline Fernandes de Almeida; Cândida Maria Lima Aguiar; Maise Silva;	Magistra (ISSN 2236-44320)	
Em busca da equidade no sistema de saúde brasileiro: o caso da anemia falciforme.	Artigo	Revista	Suzana Cardoso Carvalho	CARVALHO, L. C. ; FERNANDES, J G ; SANTOS, MJS .	Saúde e Sociedade (USP. Impresso), v. 23, p. 711-718	

	Biofertilizer produced by interactive microbial processes affects melon yield and nutrients availability in a Brazilian semiarid soil.	Artigo		Wagner da Silva Oliveira. Etienne de Rosália e Silva Santos; Bruno Felipe Sarmento Arnaud;	N. P. Stamford; E. Vila Nova da Silva; Ana Dolores Santiago de Freitas.	Australian Journal of Crop Science – AJCS (ISSN: 1835-2707)	
	Já se vão 26 anos! O que mudou? As transformações territoriais promovidas com a construção da barragem de Anagé, BA	Artigo		Gedeval Paiva da Silva		Coletânea de artigos do Grupo de Pesquisa GEOGRAFAR	
	Repercussões ambientais no processo de apropriação social do espaço na Baía do Pontal no município de Ilhéus/BA.	Artigo	Digital	Emilson Batista da Silva		Geotextos (Online), v. 10, p. 209-239	
	Demistificação da Ciência com instrumentalização para a pesquisa científica	Trabalho completo	Digital	Flavio Mendes de Souza, S. C. Sabione;	H. M. R. Pereira; K. O. Xavier; V. A. Pereira		IF Baiano
Santa Inês	Diazotrophic bacteria associated with sisal (Agave sisalana Perrine ex Engelm): potential for plant growth promotion. Plant and Soil (Dordrecht. Online), v. August, p. 1-8, 2014.	Artigo	Periódico	Patrícia Oliveira dos Santos; SANTOS, A. F. J. ; MARTINS, C. Y. S. ; Corrêa, E. B. ; BARBOSA,	H. R. ; SANDOVAL, A. P. S. ; OLIVEIRA, L. M. ; Souza, J. T. ; SOARES, A. C. F.	Plant and Soil (Dordrecht. Online)	
	Additional species of Aspergillus causing bole rot disease in Agave sisalana	Artigo	Periódico	Patrícia Oliveira dos Santos	SILVA, A. C. M. ; Corrêa, E. B. ; MAGALHAES, V. C. ; Souza, J. T.	Tropical Plant Pathology	
	Sistema de Hidroponia Automatizado	Exposição de Protótipo		Marcos Pereira dos Santos	Rafael Aracânjo		IF Baiano
	Evolution of Soil Surveys in Brazil and perspectives in Soil Digital Mapping	Artigo	Periódico	Fábio Nunes	CARVALHO, C.C.N ; NUNES, F. C. ; ANTUNES, M.A.H.	Soil Horizons	
	Livro do Ciência Itinerante	Livro	Livro	Fábio Nunes	Único Autor		

	Morfogênese e morfodinâmica dos tabuleiros costeiros e suas implicações na evolução dos solos do litoral norte da Bahia - Brasil	Artigo	Periódico	Fábio Nunes	NUNES, F. C. ; VILAS BOAS, G. S. ; SILVA, E. F. da	Boletim de Pesquisa e Desenvolvimento (Embrapa Solos. Online)	
	Litoteca: um importante instrumento para o ensino-aprendizagem de Geociências	Artigo	Periódico	Fábio Nunes; NUNES, F. C. ; GUIMARAES, R. S. ; ROTONDANO, V. S. ; CALHAU, A. A.	ARGOLO, R. S. ; MATOS, V. T. ; SILVA, E. F. da ; Calderano, S. B. ; MOREIRA, G.S.	Comunicado Técnico Embrapa Solos	
Senhor do Bonfim	Elaboração de Bolinho de Carne Caprina Recheadacom Queijo Coalho	Resumo	Anais	Calila Teixeira Santos, A. C. S. Alves, S. S. Bento, G. S. Vieira	E. P. de Souza, P. R. O. Santos, A. de Santana, Q. S. Cruz	Bem Bahiano	IF Baiano
	Elaboração e Aceitação Sensorial de Hambúrguer de Frango Agridoce	Resumo	Anais	Calila Teixeira Santos, B. Miranda, M. M. G. Silva,	T. P. Souza, P. R. O. Santos, A. de Santana, T. M. da Silva	Bem Bahiano	IF Baiano
	Desenvolvimento e análise sensorial de hambúrguer de coelho (<i>Oryctolagus cuniculus</i>)	Resumo	Anais	Calila Teixeira Santos, E. O. da SILVA	E. P. de Souza, P. R. O. Santos, A. de Santana,	Bem Bahiano	IF Baiano
	Determinação da Atividade Antioxidante pelo Método DPPH e Doseamento de Flavonóides Totais em Extratos de Pimenta Rosa (<i>Schinus Terebinthifolius Raddi</i>)	Resumo	Anais	Calila Teixeira Santos,	Renata V. Silva; Alessandro Branco3	UESC	CNPq
	Avaliação da atividade fotoprotetora, atividade antioxidante e caracterização química por CLAE-ESI-EMn dos frutos de <i>Spondia purpurea</i>	Resumo	Anais	Calila Teixeira Santos,	Silva. R.V., Costa. S. C. C., Botura. M. B., Branco. A.	UFG	CAPES/SBPM

	Comparação do Perfil de Metabólitos Secundários nas Cascas e Frutos de Schinus Terenbinthifolus (aroeira vermelha) por CLAE-EM/EM	Resumo	Anais	Calila Teixeira Santos,	Calila Teixeira Santos,	UESC	CNPq
	Níveis de inclusão da torta de licuri na alimentação de suínos na fase de terminação	Resumo	Anais	MELO, Fúlvio Viegas Santos Teixeira de	SERENO, H. R. ; CRUZ NETO, M. A. ; MENDES, D. B. ; TOYOSUMI, I. S. ; ARAUJO, J. P.	UFC/IFCE	ACZ/ABZ
	Desempenho de frangos de corte alimentados com torta de licuri na fase de terminação	Resumo	Anais	MELO, Fúlvio Viegas Santos Teixeira de	SERENO, H. R. ; CRUZ NETO, M. A. ; MENDES, D. B. ; ARAUJO, J. P.	ACZ/ABZ	ACZ/ABZ
	Desempenho de frangos de corte na fase inicial alimentados com torta de licuri	Resumo	Anais	MELO, Fúlvio Viegas Santos Teixeira de	SERENO, H. R. ; CRUZ NETO, M. A. ; MENDES, D. B. ; TOYOSUMI, I. S. ; ARAUJO, J. P.	ACZ/ABZ	ACZ/ABZ
	Educação de surdos: uma análise das práticas inclusivas no Território do Piemonte Norte do Itapicuru.	Artigo	Revista	Enos Figueredo de Freitas	Enos Figueredo de Freitas	UNIVASF	UNIVASF
	Argila e matéria orgânica e seus efeitos na agregação em diferentes usos do solo	Artigo	Revista	Antonio Sousa Silva	Ivandro F. Silva, Lucas B. Bandeira, Bruno O. Dias e Luís F. Silva Neto	UFSM	UFSM
	Uso de Experimento no ensino em Ciências Agrárias	Resumo	Digital	Antonio Sousa Silva	Maicon S. Bonfim e Tamires S. O. S. Costa		
	Claudicação em Matriz Suína Alojada em Baía Individual: Relato de Caso	Resumo	Digital	Pedro Queiroz Junior, I. M. B. de Santana	J. F. P. Muricy, Í. A. Santos,		

	Influence of the curvature on the stability of vortices and skyrmions on a paraboloidal shell	Resumo	Digital	Vagson L. Carvalho Santos, P. S. C. Vilas-Boas	J. M.. Fonseca, R. G. Elias, D. Altbir	IEEE MAGNETICS	IEEE MAGNETICS
	Some remarks about curvature effects in the properties of vortices and skyrmions in magnetic nanoparticles	Resumo		Vagson L. Carvalho Santos, J.M. Fonseca, R. G. elias, D. Altbir		Núcleo Milenio Magnetismo Básico y Aplicado	Núcleo Milenio Magnetismo Básico y Aplicado
	Spin waves scattering on a Bloch point	Resumo		R. G. Elias, Vagson L. Carvalho Santos, A. Nuñez, A. Verga			
	Análise de viabilidade da utilização de energia solar fotovoltaica para o bombeamento de água na comunidade de Itaitu, Jacobina-BA	Artigo	Digital	G. E. Carvalho Alves, V. L. Carvalho Santos, Delfran S. Batista		UESB	UESB
	Análise de algumas soluções topológicas do modelo de Heisenberg na superfície de um parabolóide	Artigo	Digital	P. S. C. Vilas-Boas, Vagson L. Carvalho Santos		UESB	UESB
	Topological magnetic solitons on a paraboloidal shell	Artigo	Digital	P. S. C. Vilas Boas, R. G. Elias, D. Altbir,	J. M. Fonseca, Vagson L. Carvalho Santos		
	Recursos Genéticos para o Biodiesel: Estudo do Licuri (Syagrus Coronata (martius) Beccari) Nas Condições Ecofisiológicas de Senhor do Bonfim, Ba	Resumo	Anais	DANIELA DE SOUZA HANSEN; L. F. M. S. PIRES; A. J. G. NETO ;	E. L. C. CRUZ; B. R. O. AZEVEDO; L. V. O. SANTOS	SBRG	IF Baiano/Petrobras
Teixeira de Freitas	Major ions in PM2.5 and PM10 released from buses: The use of diesel/biodiesel fuels under real conditions	Artigo	Revista	Stelyus L. Mkomaa; Gisele O. da Rocha; Ana Carla D. Regis; José S.S. Domingos;	João V.S. Santos; Sandro J. de Andrade; Luiz S. Carvalho; Jailson B. de Andrade.	Fuel/Elsevier	CNPq

	Atmospheric particle dry deposition of major ions to the South Atlantic coastal area observed at Baía de Todos os Santos, Brazil	Artigo	Revista	STELYUS L. MKOMA; GISELE O. DA ROCHA; JOSÉ S.S. DOMINGOS; JOÃO V.S. SANTOS;	MANUELA P. CARDOSO; ROGERIO L. DA SILVA; JAILSON B. DE ANDRADE	Anais da Academia Brasileira de Ciências	CNPq
	Natural biological control of green scale (Hemiptera: Coccidae): a field life-table study. Biocontrol Science and Technology	Artigo	Digital	ROSADO, J.F. ; BACCI, L. ; Martins, J.C. ; Silva, G.A. ; GONTIJO, L.M. ; Picanço, M.C.		Taylor Francis Group/Biocontrol Science and Technology	CNPq/Fapemig/Capes
	Physiological selectivity and activity reduction of insecticides by rainfall to predatory wasps of <i>Tuta absoluta</i>	Artigo	Digital	Barros, E.C.; Bacci, L.; Picanço, M.C.; Martins, J.C.; Rosado, J.F.; Silva, G.A.		Taylor Francis Group/Journal of Environmental Science and Health	CNPq/Fapemig/Capes
	Sampling plan of <i>Tetranychus mexicanus</i> on passion fruit vines	Artigo	Digital	Silva, E.M.; Bacci, L.; Coutinho, M.C.; Gonring, A.H.;	Neves, L.G.; Bruckner, C.H.; Martins, J.C.	Srpinger/Experimental and Applied Acarology	CNPq/Fapemig/Capes
	Seletividade de inseticidas comerciais em favor do percevejo predador <i>Blaptostethus pallescens</i>	Resumo	Digital	Carmo, D.G.; Martins, J.C.; Ramos, R.S.;	Queiróz, E.A.; Queiroz, O.S.; Araujo, V.C.R.	UFV/Simposio de Integração Acadêmica	CNPq/Fapemig/Capes
	Intensidade de ataque de mosca minadora em cultura de tomate	Resumo	Digital	Santos, M.L.M.; Martins, J.C.; Xavier, V.M; Farias, E.S.;	Neves, D.V.C.; Santana Junior, P.A.	UFV/Simposio de Integração Acadêmica	CNPq/Fapemig/Capes
	Metodologia para aplicação de inseticidas de ação lenta para o controle de insetos-praga	Resumo	Digital	Silva, P.F.; Martins, J.C.; Galdino, T.V.S.;	Araujo, V.C.R.; Pereira, R.R.; Queiroz, O.S.	UFV/Simposio de Integração Acadêmica	CNPq/Fapemig/Capes
	Controle biológico natural de ovos da lagarta falsa medideira em feijoeiro	Resumo	Digital	Neves, D.V.C.; Martins, J.C.; Pereira, R.R.;	Pimentel, P.C.G.; Queiróz, E.A.; Queiroz, O.S.	UFV/Simposio de Integração Acadêmica	CNPq/Fapemig/Capes
	Toxicidade de inseticidas a <i>Chrysodeixis includens</i> e seletividade em favor de <i>Copidosoma truncatellum</i>	Resumo	Digital	Araujo, V.C.R.; Martins, J.C.; Ramos, R.S.;	Sediyama, C.S.; Queiroz, O.S.; Queiróz, E.A.	UFV/Simposio de Integração Acadêmica	CNPq/Fapemig/Capes

Caracterização de ovos de Neoleucinodes elegantalis por microscopia eletrônica de varredura	Resumo	Digital	Costa, A.H.; Martins, J.C.; Silva, R.S.; Martins, G.F.; Malta, J.; Ferreira, D.O.		UFV/Simposio de Integração Acadêmica	CNPq/Fapemig/Capes
O Capital Intelectual como diferencial para as Organizações	Capítulo de Livro	Livro	Rodney Alves Barbosa	Katia de Fatima Vilela, Marcelito T.Almeida	Editora Opção/	Recursos Próprios
Associativismo e desenvolvimento local. Estudo de caso: Pouso Alegre/ Alobaça, BA	Artigo	Digital	Katia de Fatima Vilela	Douglas Cerqueira Gonçalves	Revista Sodebras	Recursos Próprios
Leitura e escrita como ferramenta na formação do cidadão	Artigo	Digital	Katia de Fatima Vilela	Juliana Gonçalves; Maria Cristina D.	Revista Sodebras	Recursos Próprios
Gerenciamento de Frotas do Transporte Rodoviário: Um estudo de caso do setor Florestal	Artigo	Revista	Katia de Fatima Vilela; Rodney Alves Barbosa	, Antognionni Freitas Pereira, Denize de Souza Couto	Editora FASB / REVISTA ENGENHARIAS	Recursos Próprios
Práticas de Leitura e Produção de Textos: Por uma abordagem Sociointerativa	Capítulo de livro	Livro	Renato Pereira Aurélio; Adriana Santos Batista,	Aline Mariados Santos Pereira , Celso Kallarrari	Opção	FAPESB
Projeto Viva Linguagem: uma experiência com o uso das Novas Tecnologias.	Artigo	Digital	Renato Pereira Aurélio		Revista Práticas de Linguagem (UFJF)	
O Jornal Escolar como estratégia para a Produção de Textos através do Informativo <i>Campus</i> Teixeira De Freitas	Artigo	Digital	Renato Pereira Aurélio, João Rodrigues Pinto		SEPEX - UNEB, 2014	Recursos Próprios
Diversidade e Cultura Indígena na Escola: uma Experiência Realizada com alunos do IF Baiano <i>Campus</i> Teixeira de Freitas	Artigo	Digital	Renato Pereira Aurélio, Marta Regina Kurosaki		SEPEX - UNEB, 2014	Recursos Próprios
Projeto Informativo do <i>Campus</i> Teixeira de Freitas: alguns caminhos percorridos	Resumo	Digital	Renato Pereira Aurélio, Miquéias dos Santos Rocha,	Pâmella Martins, Luan de Araujo Rodrigues	SEPEX - UNEB, 2014	CNPq

	Drummond: uma Reflexão sobre Variação Linguística a partir da Crônica 'Antigamente'	Artigo	Digital	Renato Pereira Aurélio	Leiliane Pereira e Tamires Santana	QUINTAS ACADÊMICAS - UNEB, 2014	
	Antifungal activity of extracts from Piper aduncum leaves prepared by different solvents and extraction techniques against dermatophytes Trichophyton rubrum and Trichophyton interdigitale	Artigo	Digital	Rodrigo Loreto Peres; SANTOS, M. L.; Magalhães, C. F.; Andrade, A. A.; Rosa, M. B.;	Silva, M B; Carvalho, L. M. de; Ezequias P. S. Filho; ZANI, C. L.; BRASILEIRO, B. G. .	Brazilian Journal of Microbiology (Online), v. 44, p. 1275-1278, 2014.	FAPEMIG
	Feridas sociais expostas na Literatura: o drama de canivete .In : O Espaço prisional: estudos, pesquisa e reflexões de práticas educativas.	Capítulo de Livro	Livro	João Rodrigues Pinto	Ires Aparecida Falcade-Pereira; Araci Asinelli- Luz (organizadoras)	Apriss	UFPR
	Formação e organicidade do trabalho coletivo: o caso do assentamento Vale do Vitória	Artigo	Revista	João Rodrigues Pinto		NUPSET/LOGOS	Faculdade Pitagoras
	Canivete	Livro	Livro	João Rodrigues Pinto		Gráfica Cesarino	Sec Mun Educ de Licínio de Almeida.
	Associativismo, cooperativismo e desenvolvimento local: o caso da comunidade rural de Pouso Alegre, Alcobaça/BA	Artigo	Revista	Rodney Alves Barbosa	Katia de Fatima Vilela, Douglas Cerqueira Gonçalves	Revista Bahia Análise & Dados	Recursos Próprios
Valença	Arte Afro-brasileira: contornos dinâmicos de um conceito	Artigo	digital	BARBOSA, Nelma		UDESC/ Revista da Pesquisa	
	Arte Afro-brasileira: contornos dinâmicos de um conceito.	Resumo	digital	BARBOSA, Nelma		Kiron	
	Alfabetização Cartográfica e acessibilidade: diálogos com professores das séries iniciais	Anais	Digital	Anderson Gomes da Epifania		Anais do II EREPEG	UFPI

	O processo de “transição” entre a região cultural do Recôncavo Baiano para a Região Metropolitana de Salvador: O caso de Candeias – Bahia	Anais	Digital	Anderson Gomes da Epifania		Anais do IV Simpósio de Cidade Médias da Bahia / SEI	SEI
	Alfabetização Cartográfica e acessibilidade: diálogos com professores das séries iniciais	Publicação em resumo expandido	Resumo	Anderson Gomes da Epifania		Cadernos de Resumos do II EREPEG	UFPI
	Otimização do uso da água no perímetro irrigado formoso aplicando lâminas máximas de água	Artigo	Digital	Jorge Luis Copquer dos Santos Junior		Revista Irriga	INCT
	Polyphysaceae (Dasycladales, Chlorophyta) in Todos os Santos Bay, Bahia, Brazil.	Artigo	Revista	Alana Araujo dos Santos; MOURA, C. W.; DO NASCIMENTO ; W. A.	R. de A. JUNIOR; J. C. de ALMEIDA; A. Miranda ; MONIZ-BRITO, K. L.	Acta Botanica Brasílica	FAPESB
	Fractions of carbohydrate and protein intake of different sources of fiber in lactating goats	Anais	Resumo	Rogério da Silva Matos; Marcelo T. Rodrigues, Nívea R. de O. Felisberto, Márcia M. C. Silva,	Ronan C. S. Santana, Kariny F. Moreira, Viviane R. C. Soares, Lucas P. G. Oliveira	Anais do Congresso Internacional: Reunião Anual da Sociedade Brasileira de Zootecnia	IF Baiano
	Análise Fisiográfica da Sub-Bacia de Transição do Rio das Contas, Bahia, Brasil	Artigo	Digital	Elielma Santana FernandesMAGALHÃES, P.S. ;	GOMES, A. da S. ; SOUZA, C. M. P.	Revista Eletrônica do Prodema	
	Arbuscular mycorrhizal fungi in successional stages of caatinga in the semi-arid region of Brazil.. Ciência Florestal	Artigo	Resumo	Carla da Silva Sousa; MENEZES, R.S.C. ; SAMPAIO,	E.V.S.B. ; MAIA, L.C. ; OEHL, F. ; LIMA, F.S	Ciência Florestal (UFSM. Impresso)	

	Crescimento e nutrição de mudas de clones de eucalipto inoculadas com fungos micorrizicos	Artigo	Resumo	Francisco Sousa Lima	Carla da Silva Sousa	Pesquisa Agropecuária Tropical (Impresso)	
	D. Bernarda: seu Terno, sua vida.	Capítulo de livro	Livro	Fabiane da Silva Andrade		EDUNEB/ Diálogos: a pesquisa histórica em movimento	UNEB
	Origens da escassez de água potável: problemas e soluções	Cartilha	Cartilha	Sérgio Ricardo Matos Almeida		IF Baiano – <i>Campus</i> Valença	IF Baiano
	Recovery of N applied as 15N-manure or 15N gliricidia biomass by maize, cotton and cowpea	Artigo	Periódico	Carla da Silva Sousa; Dário Costa Primo, Rômulo Simões Cezar Menezes,	Everardo V. de Sá Barretto Sampaio, Marlon da Silva Garrido, José C. B. Dubeux Junior	Nutrient Cycling Agroecosystems	
	Potencialidade de estreptomyces spp em produzir enzimas extracelulares	Resumo	Anais	Carla da Silva Sousa; J. F. dos Santos,	A. C F Soares, J C A. Damasceno	Anais do III Reconcitec	
	Produção agroecologica de mudas de cacau micorrizadas e adubadas com composto organomineral	Resumo	Anais	Francisco de Sousa Lima, Carla da Silva Sousa, Mariana Cardim Costa,	P. V. Meireles, K.T. Araújo, L. T. dos Prazeres	Anais do III Reconcitec	-
	"Las razas porcinas Iberoamericanas: um enfoque etnozootécnico"	Livro	Livro	Diversos de 10 países	Diversos de 10 países	IFBaiano, <i>Campus</i> Valença	IF Baiano
	Dimorfismo sexual do pato doméstico (<i>Cairina moschata</i>) utilizando análise multivariada	Artigo	Anais	Almeida, E.C.J. ^{1*} ; de Bittencourt, T.C.B.S.C.2; Carneiro, P.L.S.3	Gois, F.D.4; Trindade, P.I.N.G.5; Farias Filho, R.V.6; Silva Filha, O.L.	Revista AICA	Recursos Próprios
	Contribuição relativa das características biométricas da carcaça na diversidade fenotípica entre frangos nativos Peloco e genéticos comerciais	Artigo	Anais	Almeida, E.C.J. ^{1*} ; Carneiro, P.L.S. ² ; Malhado, C.H.M. ² ; Pereira, A.H.R. ³	Campos, B.M.4; Farias Filho, R.V.5; Silva Filha, O. L.	Revista AICA	Recursos Próprios

	Estrategias y resultados del grupo cubano CERCRI para la cosnrvación del cerdo Criollo Cubano	Artigo	Anais	Santana I.1*, Ly J.2, Silva Filha O.L.3, Abeledo C.M.		Revista AICA	Recursos Próprios
Reitoria	Milk Production of lactate cows in pasture supplemented with palm kernel cake.	Periódico Científico	Eletrônico e impresso	Raimundo Luiz Nunes Vaz da Silva; OLIVEIRA, R.L. CARVALHO, G.G.P	RIBEIRO, O.L. FARIA, M.S. LEÃO, A.G. FERREIRA, A.C.	Brazilian jornal of animal science. 2014	Sociedade Brasileira de Zootecnia

Fonte: *Campi*

Em 2014 houve um número significativo de publicações de artigos, bem como de apresentação de trabalhos científicos em eventos. Ocorreu um aumento do número de trabalhos apresentados em eventos internacionais, em relação aos indicadores de 2013.

É importante ressaltar que em 2014 os resultados das pesquisas realizadas no IF Baiano foram apresentados em eventos internos do Instituto, a exemplo da FEMIC – 12º Feira dos Municípios e 3ª Mostra de Iniciação Científica da Bahia (realizada no *Campus* Catu - anais disponíveis no site <http://eventos.ifbaiano.edu.br/portal/femmic2014/>), a III Feira de Ciências e Tecnologia do Município de Senhor do Bonfim e do Território de Identidade do Piemonte Norte do Itapicuru (III FECITEC - BONFIM), o II Seminário Interdisciplinar de Pesquisa e Extensão, do *Campus* Uruçuca, dentre outros eventos internos.

Os resultados das pesquisas conduzidas por servidores e estudantes do IF Baiano também foram apresentados em eventos externos, tais como na Reunião Anual da SBPC, no CONNEPI, na FEBRACE, dentre outros, sendo que alguns trabalhos foram premiados nestes eventos.

Demonstramos, na Tabela 15, a Apresentação de Trabalhos Científicos em 2014, divididos por *Campus*, com dados acerca da quantidade de trabalhos por Tipo de Evento, Forma de Apresentação e Local onde se realizou o evento.

TABELA 15 - APRESENTAÇÕES DE TRABALHOS CIENTÍFICOS EM 2014										
<i>Campus</i>	Nº Trab. p/ tipo de evento			Nº de Trab. p/ forma de apresentação				Nº de Trab. p/ Local		
	Reg.	Nac.	Inter.	Palestra	Oficina/ Minicursos	Com. Oral	Pôster	Bahia	Outro Estado	Outro País
Bom Jesus da Lapa	7	3	0		0	1	9	7	3	0
Catu	0	24	0	0	0	0	24	24	0	0
Governador Mangabeira	25	10	5	4	1	19	16	26	12	2
Guanambi	6	6	2	0	0	10	4	7	6	1
Itapetinga	5	13	2	0	0	7	13	9	10	1
Santa Inês	40	2	3	0	0	5	40	40	2	3
Senhor do Bonfim	3	3	0	0	0	0	6	3	3	0
Reitoria	0	0	1	0	0	0	1	0	1	0
Teixeira de Freitas	12	2	3	0	0	5	12	6	11	0
Uruçuca	1	1	0	0	1	0	1	1	1	0
Valença	17	10	7	0	4	6	24	22	11	1
TOTAL	116	74	23	4	6	53	150	145	60	8

Fonte: *Campi*

Em 2014, ocorreu um aumento de 44% no número total de trabalhos apresentados pelo Instituto em relação a 2013, destacando-se a diversificação nas formas de apresentação e no aumento da presença de servidores em eventos em outros estados e países.

5.1.1.7 Eventos

Nas Tabelas 16 e 17, expõem-se os Eventos Realizados pelo IF Baiano em seus *Campi* e na Reitoria, respectivamente, com informações sobre o mês de realização, o público-alvo, parcerias, fonte de financiamento e o número de participantes presentes.

TABELA 16 - EVENTOS REALIZADOS PELOS <i>CAMPI</i> EM 2014							
<i>Campus</i>	Título do Evento	Tipo	Mês de Realização	Público Alvo	Nº de Participantes	Parcerias	Financiamento
Bom Jesus da Lapa	Aula Inaugural: Projeto Família na Escola	Informativo	Fevereiro	Comunidade Interna e Externa	150		IF Baiano
Bom Jesus da Lapa	Ato Comemorativo do Dia do Trabalhador Rural	Comemorativo	Maio	Comunidade Interna e Externa	90	Agricultores da Zona Rural de Bom Jesus da lapa-BA; Projeto Formoso	IF Baiano
Bom Jesus da Lapa	Gincana Esportiva	Comemorativo	Junho	Comunidade Interna e Externa	50		IF Baiano
Bom Jesus da Lapa	I Dia da mandioca e "Forró dos Federá"	Comemorativo	Junho	Comunidade Interna e Externa	120	Associação de Mulheres Camponesas de Serra do Ramalho/BA	IF Baiano
Bom Jesus da Lapa	Audiência Pública: Cursos a serem implantados no <i>Campus</i> no período de 2015 a 2017	Consultivo e Informativo	Outubro	Comunidade Interna e Externa	150	UFOB, CÂMARA DE VEREADORES/UNEB	IF Baiano
Bom Jesus da Lapa	Exposição em Stand na FRULAPA: Feira de Fruticultura e Agronegócio de Bom Jesus da Lapa	Técnico e Informativo	Outubro	Comunidade Interna e Externa	250	CODEVASF;UFOB;UNEB	IF Baiano; ;UNEB CODEVASF;UFOB
Bom Jesus da Lapa	Dia dos Professores	Comemorativo	Outubro	Comunidade Interna	70	Grêmio Estudantil	IF Baiano
Bom Jesus da Lapa	I Semana de Ciência e Tecnologia: Ciência e Tecnologia para o Desenvolvimento Social	Técnico e Informativo	Outubro/Novembro	Comunidade Interna e Externa	150	<i>Campus</i> Senhor do Bonfim	IF Baiano
Bom Jesus da Lapa	Educação Inclusiva: Reflexões Significativa com Práticas Concretas	Informativo	Novembro	Comunidade Interna e Externa	65	UNEB	IF Baiano
Bom Jesus da Lapa	Reflexão sobre o Negro na Contemporaneidade	Comemorativo e Informativo	Novembro	Comunidade Interna e Externa	115	Secretaria de Educação do Município	IF Baiano

Bom Jesus da Lapa	Formatura dos alunos do Curso Técnicos Subsequente em Informática	Comemorativo	Dezembro	Comunidade Interna e Externa	80	Não houve	IF Baiano
Bom Jesus da Lapa	I Mostra Cultural: Arte e Cultura Educação em Diferentes Faces	Cultural	Dezembro	Comunidade Interna e Externa	110	Não houve	IF Baiano
Catu	12ª Feira dos Municípios e 3ª Mostra de Iniciação Científica da Bahia	Feira/Mostra Científica	Agosto	Comunidade Interna	7000	Prefeitura do Município de Catu – BA	CnPq /CAPES/ IF BAIANO
Catu	Curso Pré-Aposentadoria	Curso	Novembro	Comunidade Interna	30	SEBRAE	IF Baiano
Catu	Feira de Iniciação Científica de Catu – FICC	Feira/Mostra Científica	Julho	Comunidade Externa	1500	Prefeitura de Catu – BA	CnPq /CAPES/ IF BAIANO
Governador Mangabeira	Calourada	Encontro	Fevereiro	Comunidade Interna	100	Não houve	Não se aplica
Governador Mangabeira	II Encontro Encontro de diversidade e gênero: Mulheres no poder	Debate	Março	Comunidade Interna e Externa	115	IFBA/Campus Valença; Proex/IFBaiano; Vereadores de Cachoeira; Prefeitura Municipal	Não se aplica
Governador Mangabeira	Festival esportivo	Torneio	Agosto	Comunidade Interna	60		Não se aplica
Governador Mangabeira	I Seminário de Iniciação Científica e Extensão	Seminário	Outubro	Comunidade Interna e Externa	150	Não houve	Não se aplica
Governador Mangabeira	Como envolver toda a escola e a comunidade em projetos de extensão	Mesa redonda	Outubro	Comunidade Interna	20	Não houve	Não se aplica
Governador Mangabeira	Como utilizar o programa Excel?	Oficina	Outubro	Comunidade Interna	20	Não houve	Não se aplica
Governador Mangabeira	Outubro Rosa	Palestra	Outubro	Comunidade Interna e Externa	100	Não houve	Não se aplica
Governador Mangabeira	Tech Day	Seminário	Outubro	Comunidade Interna e Externa	120	Não houve	Não se aplica
Governador Mangabeira	Novembro Azul	Palestra	Novembro	Comunidade Interna e Externa	100	Não houve	Não se aplica

Governador Mangabeira	II Simpósio de Meio Ambiente	Seminário	Novembro	Comunidade Interna e Externa	150	PROEX e GEMAS (Grupo de Estudos em Meio Ambiente e Sociedades)	Não se aplica
Guanambi	Prevenção ao uso de Drogas	Ciclo de Palestras	Junho	Comunidade Interna	700	Polícia Militar da Bahia	Não se aplica
Guanambi	II Semana Acadêmica	Simpósios	Novembro	Comunidade Interna e Externa	400	Guanambi, PROEN e Muitas empresas da região	IF Baiano
Itapetinga	Exposição Agropecuária de Itapetinga	Exposição	Maio	Comunidade Interna e Externa	500	Sindicato Rural	IF Baiano
Itapetinga	I Café com Prosa do IF Baiano	Outro	Novembro	Comunidade Interna e Externa	49	Território de Identidade Médio Sudoeste da Bahia	IF Baiano
Itapetinga	Workshop "Prevenção ao uso indevido de drogas"	Outro	Novembro	Comunidade Interna	70		IF Baiano
Itapetinga	Seminário Brasil: (Cons) Ciência Negra	Seminario	Novembro	Comunidade Interna e Externa	700	Casa do Boneco, Quilombo da Pedra	IF Baiano
Itapetinga	Formatura das discentes do Programa Mulheres Mil	Outra	Outubro	Comunidade Interna e Externa	200	Prefeitura Municipal de Itapetinga	IF Baiano
Itapetinga	Aula Inaugural dos Cursos FIC do Pronatec	Outra	Setembro	Comunidade Interna	80	Prefeitura Municipal de Nova Canaa, Colégio Polivatente de Itambe	IF Baiano
Santa Inês	I Semana de Biologia	Seminário	Outubro/Novembro	Comunidade Interna	111	Recursos de inscrição e <i>Campus</i> Santa Inês	LISE - Laboratorio Interdisciplinar de formação de Educadores; Irrigação e Cia; Centrio Academibico Biogênese
Santa Inês	Semana Nacional de Ciência e Tecnologia do <i>Campus</i> Santa Inês	Seminário	Outubro	Comunidade Interna e Externa	200	Não houve	IF Baiano
Santa Inês	Semana de zootecnia	Seminário	Outubro	Comunidade Interna e Externa	138	Não houve	IF Baiano
Santa Inês	II Ciclo de Atividades – Novembro Negro	Seminário	Novembro	Comunidade Interna e Externa	120	Não houve	IF Baiano
Santa Inês	Dia do Egresso	Encontro	Novembro	Comundiade Interna	100		IF Baiano

Senhor do Bonfim	Seminário Geotecnologias para o Desenvolvimento do Semiárido Baiano - Geo Bonfim 2014	Capacitação	Outubro	Comunidade Interna e Externa	500	EMPRESA NAMPY-MUNDOGEO-AUTODESK-ALEZITEODOLINI	IF Baiano
Senhor do Bonfim	III Semana Acadêmica dos Cursos Superiores	Capacitação	Agosto	Comunidade Interna	200		IF Baiano
Senhor do Bonfim	III Feira de Ciências E Tecnologia do Território de Identidade do Piemonte Norte do Itapicuru	Feira	Novembro	Comunidade Interna	1000	PREFEITURA DE BONFIM-SEBRAE- DIREC 28-UNIVASF-	IF Baiano
Senhor do Bonfim	Oficina de Iniciação a Robótica	Oficina	Outubro	Comunidade Interna	45		IF Baiano
Senhor do Bonfim	Dia D da Inclusão no <i>Campus</i> Senhor do Bonfim- Palestra Deficiência Intelectual	Palestra	Outubro	Comunidade Interna e Externa	60	CENTRO DE EDUCACAO ESPECIALIZADA DA BAHIA	IF Baiano
Senhor do Bonfim	Comemoração da Semana da Consciência Negra	Palestra	Outubro	Comunidade Interna e Externa	1000		IF Baiano
Teixeira de Freitas	Palestra sobre Lutas	Palestra	Fevereiro	Comunidade Interna e Externa	80	IF Baiano	Academia de Jiu-Jitsu
Teixeira de Freitas	Palestra com o tema Homeopatia e Fitoterapia	Palestra	Fevereiro	Comunidade Interna e Externa	80	IF Baiano	
Teixeira de Freitas	Participação na 1ª Festa da Melancia de Teixeira de Freitas	Festa	Março	Comunidade Interna	30	IF Baiano	Associação de Produtores de Melancia e PMTF
Teixeira de Freitas	Projeto Boas-Vindas de novos alunos	Projeto	Abril	Comunidade Interna	500	IF Baiano	
Teixeira de Freitas	Lançamento Feira de Negócios	Lançamento	Abril	Comunidade Interna e Externa	30	IF Baiano	
Teixeira de Freitas	Seminário Interno sobre Alimentação Saudável – Educação para a Saúde	Seminário	Maio	Comunidade Interna	100	IF Baiano	
Teixeira de Freitas	Recepção de alunos da Escola Integração	Visita	Maio	Comunidade Interna	40	IF Baiano	

Teixeira de Freitas	Seminário Interno sobre Coleta seletiva: Projeto SE-PA-RAN-DO	Seminário	Maio	Comunidade Interna	100	IF Baiano	
Teixeira de Freitas	Participação na Feira de Negócios de Teixeira de Freitas	Feira	Junho	Comunidade Interna e Externa	60	IF Baiano	CDL, SEBRAE, Prefeitura Municipal de Teixeira de Freitas
Teixeira de Freitas	Participação no XLIII Congresso Brasileiro de Engenharia Agrícola	Congresso	Julho	Comunidade Interna e Externa	45	IF Baiano	
Teixeira de Freitas	Seminário Interno sobre Baleia Jubarte: Inovação e Pesquisa	Seminário	Agosto	Comunidade Interna	100	IF Baiano	
Teixeira de Freitas	Palestra no Rotary Club	Palestra	Agosto	Comunidade Interna e Externa	100	IF Baiano	Rotary Club
Teixeira de Freitas	Lançamento do Projeto Redeleitura	Lançamento	Agosto	Comunidade Interna e Externa	60	IF Baiano	
Teixeira de Freitas	Jogos Estudantis Internos do IF Baiano – <i>Campus</i> Teixeira de Freitas	Jogos	Agosto	Comunidade Interna	250	IF Baiano	
Teixeira de Freitas	Seminário Interno sobre Desafios da Economia Brasileira	Seminário	Agosto	Comunidade Interna	80	IF Baiano	
Teixeira de Freitas	III ENCONTEC	Encontro	Setembro	Comunidade Interna e Externa	1200	IF Baiano, PMTF e outros parceiros	IFBAIANO, Prefeitura Municipal de Teixeira de Freitas, SEBRAE, LIPETRAL, FERTSUL e empresas ligadas ao segmento agropecuário
Teixeira de Freitas	Seminário Interno sobre Semana Nacional de Trânsito: Dados e reflexões da realidade do Município de Teixeira de Freitas e Região circunvizinha	Seminário	Setembro	Comunidade Interna	70	IF Baiano	PRF e Prefeitura Municipal de Teixeira de Freitas
Teixeira de Freitas	Seminário Interno sobre As principais descobertas da Física	Seminário	Setembro	Comunidade Interna	100	IF Baiano	
Teixeira de Freitas	Seminário Interno sobre Estado, Neoliberalismo e Globalização	Seminário	Outubro	Comunidade Interna	100	IF Baiano	

Teixeira de Freitas	Exposição da Semana de Ciência e Tecnologia	Exposição	Outubro	Comunidade Interna e Externa	30	IF Baiano	
Teixeira de Freitas	Seminário Interno com o tema Produzindo a Redação do ENEM: Uma análise sobre os fatores de textualidade	Seminário	Novembro	Comunidade Interna	100	IF Baiano	
Teixeira de Freitas	Sarau Literário	Sarau	Novembro	Comunidade Interna	50	IF Baiano	
Teixeira de Freitas	Seminário Interno com o tema Pela igualdade racial: trajetória da luta do povo negro brasileiro	Seminário	Novembro	Comunidade Interna	100	IF Baiano	
Teixeira de Freitas	Tecnoleite	Seminário	Julho	Comunidade Interna e Externa	200	SEBRAE, EBDA	Patrocínios de empresas ligadas ao segmento rural
Uruçuca	II SIPEX – II Seminário Interdisciplinar de Pesquisa e Extensão do IF Baiano – <i>Campus</i> Uruçuca	Seminário	Dezembro	Comunidade Interna	600	-	Fapesb
Valença	Dia das Crianças	Extensão	Outubro	Comunidade Externa	200	-	Servidores
Valença	Jornada Pedagógica	Acadêmico	Março	Comunidade Interna e Externa	60	-	IF Baiano

Fonte: *Campi*

TABELA 17 – EVENTOS PROMOVIDOS PELA REITORIA

Título do Evento	Tipo	Mês de realização	Carga Horária	Nº de Participantes	Fonte de Financiamento	Parceiros
Reunião do GT de Sistematização da minuta do Regimento do Núcleo de Estudos Afro-brasileiros e indígenas do IF Baiano	Reunião	Agosto	24 h	12	meios próprios	
Curso de Elaboração de Projetos de Pesquisa e Extensão	Capacitação	Outubro	8 h	7	PROPES/ <i>Campus</i>	
I Encontro de Coordenadores (as) Auxiliares do Programa Nacional Mulheres Mil	Capacitação	Outubro	8 h	1	Reitoria	
IV Simpósio Cidades Médias e Pequenas da Bahia	Simpósio	Outubro	32 h	200	Ufob e outros	Governo do estado da Bahia; SEI,
II Encontro de Coordenadores de Pesquisa	Encontro	Novembro	24 h	1	Reitoria	
Oficina com os Presidente das Comissões de Assistência Estudantil dos <i>Campi</i> para a Revisão do Edital de Seleção do Programa de Assistência e Inclusão Social do Estudante – PAISE.	Reunião	Abril	16h	16 pessoas	<i>Campi</i> /Reitoria	Não

Oficina de nivelamento conceitual para elaboração do Projeto Político Pedagógico Institucional	Oficina	Julho	08h	08 pessoas	Campi/Reitoria	Não
Reunião Geral com os Presidente das Comissões de Assistência Estudantil e Coordenadores de Assuntos Estudantis dos <i>Campi</i>	Reunião	Agosto	16h	16 pessoas	Campi/Reitoria	Não
Reuniões da Coordenação da Assistência Estudantil com as Coordenações de Assuntos estudantis dos <i>Campi</i> para a elaboração do Projeto Político Pedagógico Institucional	Reunião	Setembro	16h	16 pessoas	Campi/Reitoria	Não
Apresentação da Solução SIG-UFRN.	Evento	Agosto	16h	27 pessoas	Reitoria/UFRN	DGTI
Oficina para a construção de normas, programas e Projetos da Proen	Oficina	Setembro	24h	40 pessoas	Campi/Reitoria	Não
Mini Curso de Elaboração de Projetos por meio de Editais	Mini Curso	Outubro	8	80	IF Baiano	IF Baiano
III Reunião dos Coordenadores de Polo	Reunião	Agosto	16h	29	Rede e-Tec Brasil	
Reunião de Capacitação de Coordenadores de Polo como Formadores para Tutores do Programa e-Tec Idiomas	Reunião	Novembro	16h	30	Rede e-Tec Brasil	

Fonte: Reitoria

É salutar destacar que o IF Baiano propõe eventos que atendam a todos os públicos, desde eventos voltados aos servidores quanto a outros voltados para toda a comunidade, seja interna e/ou externa. Esta amplitude possibilita, no aspecto interno, eventos que promovam a capacitação e atualização de servidores, novas experiências para os discentes e interação com a Comunidade Externa, cumprindo sua missão social.

Na Tabela 18, apresentamos a Participação de Servidores em Eventos, dividida por *Campus* e tipo de evento e com informações do Total de Servidores em cada categoria.

TABELA 18 - PARTICIPAÇÃO DE SERVIDORES EM EVENTOS 2014							
<i>Campus</i>	Título do Evento	Tipo	Instituição Promotora	Mês de Realização	Carga Horária	Nº de Servidores	Fonte de Financiamento
Bom Jesus da Lapa	3º FEMMIC	Seminário	IF Baiano	Agosto	32h	3	IF Baiano
Bom Jesus da Lapa	I Simpósio de Agroecologia da Bahia	Simpósio	UESC	Outubro	16h	2	IF Baiano
Bom Jesus da Lapa	X FRULAPA	Feira	CODEVASF	Outubro	24h	23	IF Baiano
Bom Jesus da Lapa	I SEMAGRO	Congresso	UEFS	Novembro	24h	1	IF Baiano
Bom Jesus da Lapa	XI Conferência Latino-americana de Software Livre (Latinoware 2014)	Conferência	Parque Tecnológico Itaipú	Outubro	24h	2	IF Baiano

Bom Jesus da Lapa	III Encontro Nacional dos Estudantes do Ensino Técnico	Encontro	FENET	Abril	32h	1	IF Baiano
Bom Jesus da Lapa	IV EXPOBARRA 2014	Exposição	Escola Técnica (CEEP AGUAS)	Agosto	32h	1	IF Baiano
Bom Jesus da Lapa	II Encontro internacional de cultura visual, educação e linguagens	Encontro	UNEB	Agosto	08h	1	IF Baiano
Bom Jesus da Lapa	IV Seminário Baiano do PIBID-IAT	Seminário	UNEB	Setembro	08h	1	IF Baiano
Bom Jesus da Lapa	V Workshop de tecnologias de redes de POP-BA	Workshop	POP-BA	Setembro	16h	1	IF Baiano
Bom Jesus da Lapa	I Seminário de Educação no campo	Seminário	Secretaria Municipal de Canavieiras	Julho	08h	1	IF Baiano
Bom Jesus da Lapa	Reunião Anual de Girassol	Reunião	EMBRAPA	Novembro	16h	1	IF Baiano
Catu	Curso de Retenção do ISS	Curso	Open Treinamentos	JULHO	16h	1	IF Baiano
Catu	Capacitação e Formação de Pregoeiro	Curso	LICITA CURSOS LTDA	AGOSTO	16h	2	IF Baiano
Catu	Curso de Impactos do Esocial INSS	Curso	Open Treinamentos	Fevereiro	08h	3	IF Baiano
Catu	Curso de Gestão de Suprimento de Fundos	Curso	ESAF	NOVEMBRO	24h	4	IF Baiano
Catu	Curso de SCDP	Curso	ESAF	AGOSTO	24h	7	IF Baiano
Catu	FEBRACE – Feira Brasileira de Ciências e Engenharia	Mostra Científica	UNIVERSIDADE DE SÃO PAULO	MARÇO	30h	4	IF Baiano
Catu	MILSET BRASIL	Mostra Científica	Secretaria de Educação CEARÁ	Março	30h	2	IF Baiano
Catu	Mostra Internacional de Ciência e Tecnologia	Mostra Científica	Fundação Liberato	OUTUBRO	40h	4	CNPQ/IF Baiano
Catu	XII Congresso da Sociedade Portuguesa de Ciências da Educação	Congresso	SOCIEDADE PORTUGUESA DE CIÊNCIAS DA EDUCAÇÃO	Setembro	08h	1	IF Baiano
Catu	XVII Encontro Nacional de Ensino de Química - XVII ENEQ	Encontro	Associação Nacional de Química	Agosto	40h	3	IF Baiano
Catu	I Congreso Internacional sobre Problemas de la Enseñanza del Español	Congresso	Universidad Autónoma de Nuevo León	México	30h	1	IF Baiano

Catu	X Simpósio Nacional de Geomorfologia	Simpósio	Associação Brasileira de Geomorfologia	Outubro	30h	1	IF Baiano
Catu	XXIX Curso de Certificação Fitossanitária de Origem	Curso	Agência Estadual de Defesa Agropecuária do Estado da Bahia – Adab	Outubro	27h	2	IF Baiano
Catu	XXII Encontro de Pesquisa Educacional do Norte e Nordeste	Encontro	UFRN	Outubro	30h	1	IF Baiano
Catu	II FEBRAT - Feira Brasileira de Colégios de Aplicação e Escolas Técnicas	Mostra Científica	UFMG	Outubro	30h	2	IF Baiano
Catu	FEMMIC 2014	Mostra Científica	IF Baiano	Agosto	40h	25	IF Baiano
Catu	X Seminário de Jogos Eletrônicos, Educação e Comunicação.	Seminário	UNEB	Abril	16h	1	IF Baiano
Catu	Oficina Plataforma Brasil	Oficina	UFAL	Novembro	08h	1	IF Baiano
Catu	Palestra Perspectivas de Trabalho, renda e profissionalização no Estado da Bahia.	Palestra	UNEB	MAIO	08h	1	IF Baiano
Catu	Seminário Online "Sensoriamento Remoto da Vegetação	Seminário	Mundo Geo	MAIO	08h	1	IF Baiano
Catu	Formação de Gestores de NITs. Prospec&T e Enapid VII ENAPID 2014, IV Prospec&T, II WPI 2014 e I Encontro dos Programas de Pós-Graduação em Propriedade Intelectual e Transferência de Tecnologia. 2014. (Congresso).	Curso	Rede NIT NE	Setembro	40h	1	IF Baiano
Catu	6º Encontro do Meio Ambiente de Alagoinhas EMA.	Encontro	Prefeitura Municipal de Alagoinhas	Maio	30h	1	IF Baiano
Catu	IV Simpósio Baiano das Licenciaturas.	Simpósio	Instituto Anísio Teixeira	Setembro	20h	1	IF Baiano
Catu	IX Congresso Nordestino de Produção Animal. Produtos das abelhas sem ferrão: alternativa para a economia familiar. 2014. (Congresso).	Congresso	UFRB	Novembro	20h	1	IF Baiano

Catu	I Congresso Nordestino de Produção Animal.	Congresso	UFRB	Novembro	20h	1	IF Baiano
Catu	Seminário Educação Científica e Formação do PROFE	Seminário	IF Baiano	Agosto	40h	40	IF Baiano
Catu	XXXIV Congresso da Sociedade Brasileira de Computação.	Congresso	SOCIEDADE BRASILEIRA DE CIÊNCIAS DA COMPUTAÇÃO	Julho	30h	2	IF Baiano
Catu	Seminário ENADE 2014.	Seminário	INEP	Maior	60h	1	IF Baiano
Catu	II Semana de Letras Inglês. Inglês na educação profissional: como ensinar? por que aprender?.	Seminário	UNEB	Setembro	20h	2	IF Baiano
Catu	Movimento Científico Norte Nordeste	Mostra Científica	MOCCIN	Setembro	32h	1	IF Baiano
Governador Mangabeira	2º Encontro Internacional de Política Social 9º Encontro Nacional de Política Social Tema: Lutas sociais no capitalismo contemporâneo	Encontro	Universidade Federal do Espírito Santo/ Programa de Pós-Graduação Política Social	2014-08-01	32h	1	Recursos Próprios
Governador Mangabeira	Minicurso : O pensamento de Gramsci e o Serviço Social brasileiro	Minicurso	Universidade Federal do Espírito Santo/ Programa de Pós-Graduação Política Social	2014-08-01	04h	1	Recursos Próprios
Governador Mangabeira	Congresso Internacional Interdisciplinar em Ciências e Humanidades. Tema : “Interdisciplinaridade e movimentos sociais”	Congresso	Associação Nacional de Pesquisa e Pós- Graduação Interdisciplinar em Ciências e Humanidades; Universidade Católica do Salvador	Outubro/ 2014	32h	1	Recursos Próprios
Governador Mangabeira	Seminário 18 de Maio	Seminário	Ministério Público da Bahia	2014-05-01	08h	1	Recursos Próprios
Governador Mangabeira	Elaboração de Projetos de Pesquisa e Extensão	Minicurso	IF Baiano	2014-10-01	08h	1	Recursos Próprios
Governador Mangabeira	Oficina sobre a Lei Maria da Penha	Oficina	Ministério Público da Bahia	2014-05-01	15h	1	Recursos Próprios
Governador Mangabeira	Congresso Norte Nordeste de Pesquisa e Inovação		Secretaria de Educação Tecnológica (SETEC/ MEC)	2014-11-01	32h	1	IF Baiano
Governador Mangabeira	II Simpósio do Meio Ambiente: Produção, Consumo e Sustentabilidade.	Simpósio	IF Baiano	2014-11-01	16h	1	
Governador	IX CONNEPI	CONGRESSO	IFMA	NOVEMBRO	32h	3	IF Baiano

Mangabeira							
Governador Mangabeira	Introdução à Visão Computacional OPENCV em Dispositivos Móveis	Minicurso	IFMA	NOVEMBRO	12h	1	IF Baiano
Governador Mangabeira	II World Dyslexia Forum	Fórum	Unesco/ Fundep/ Dislexia Brasil	Agosto	30h	1	IF Baiano
Governador Mangabeira	I Salvador SGP	Palestra / Workshop	PMI BA	Novembro	10h	1	Recursos Próprios
Governador Mangabeira	II Seminário de Iniciação Científica da Rede FTC		FTC	Outubro	08h	1	IF Baiano
Governador Mangabeira	II Simpósio de meio Ambiente	Simpósio	IF Baiano	Novembro	08h	10	IF Baiano
Governador Mangabeira	5º Seminário: Ensino e Exercício Profissional	Seminário	CREA-Salvador	agosto	08h	2	IF Baiano
Governador Mangabeira	III Reunião de Ciência, Tecnologia, Inovação e Cultura no Recôncavo da Bahia	Reunião	UFRB – CNPq	Outubro	24h	1	IF Baiano
Governador Mangabeira	Elaboração de Projetos de pesquisa e extensão	Minicurso	IF Baiano	Outubro	08h	9	IF Baiano
Governador Mangabeira	Liderança e desenvolvimento de equipes	Curso	ESAF	Outubro	24h	2	IF Baiano
Governador Mangabeira	Encontro Técnico da Rede IPFES	Encontro	INEP	Julho	08h	1	INEP
Governador Mangabeira	Encontro Técnico da Rede IPFES	Encontro	INEP	Setembro	08h	1	INEP
Governador Mangabeira	XI Simpósio de Arte Educação UNICENTRO	Simpósio	UNICENTRO	Setembro	60h	1	IF Baiano
Governador Mangabeira	XXIV CONFAEB e II CONFAEB Internacional	Congresso	FAEB	Novembro	60h	1	IF Baiano
Governador Mangabeira	Bienal Internacional de Arte de São Paulo	Bienal	Fundação Bienal	Outubro/Novembro	60h	1	Recursos Próprios
Governador Mangabeira	12ª FEIRA DOS MUNICÍPIOS E 3ª MOSTRA DE INICIAÇÃO CIENTÍFICA – FEMMIC 2014	Seminário	IF Baiano	Agosto	30h		IF Baiano

Governador Mangabeira	VII Fórum de Tecnologia	Fórum	UNEB	Outubro	16h	5	IF Baiano
Governador Mangabeira	I Encontro Nordestino de Assistência Estudantil	Encontro	IFAL	Novembro	24h	1	IF Baiano
Governador Mangabeira	I Workshop Nacional de Educação Estatística	Workshop	Instituto Anísio Teixeira (IAT)	Agosto	16h	1	IF Baiano
Governador Mangabeira	I Seminário de Extensão – 2014	Seminário	Instituto Federal Baiano	Setembro	02h	10	IF Baiano
Governador Mangabeira	Programa de Pós Graduação em Ciências Agrárias do CCAAB/UFRB	Minicurso	UFRB	Março	10h	1	UFRB
Governador Mangabeira	Seminário em agricultura irrigada e recursos hídricos	Minicurso	UFRB	Junho	10h	1	UFRB
Governador Mangabeira	I Encontro Nacional de Ficção, Discurso e Memória	Encontro	Universidade Federal do Maranhão	Setembro	30h	1	IF Baiano
Governador Mangabeira	III Simpósio de Literatura Baiana	Simpósio	Universidade do Estado da Bahia	Setembro/Outubro	30h	1	Recursos Próprios
Guanambi	XI Semana Orçamentária	Curso	ESAF	agosto	40h	1	IF Baiano
Guanambi	VI Congresso Brasileiro de Educação Especial	Congresso	Universidade Federal de São Carlos	Novembro	40h	1	IF Baiano
Itapetinga	1º Simpósio Baiano de Produção Animal	Simpósio	UESB	Julho	8	4	Sem fomento
Itapetinga	11º Curso de Micropropagação de Plantas	Curso	Embrapa	Agosto	40	4	IF Baiano
Itapetinga	Curso de Ultrassonografia e Aspiração Folicular para FIV em Bovinos	Curso	CPT Cursos presenciais	Outubro	45	1	IF Baiano
Itapetinga	Curso de Transferência de Embriões em Bovinos	Curso	CPT Cursos presenciais	Outubro	36	1	IF Baiano
Itapetinga	Curso de Palpação Retal em Bovinos	Curso	CPT Cursos presenciais	Outubro	22	1	IF Baiano
Itapetinga	Minicurso de Elaboração de Projetos de Pesquisa e Extensão	Curso	IF Baiano	Outubro	8	6	IF Baiano
Itapetinga	Curso de Biossegurança	Curso	Centro Científico Conhecer	Setembro/Outubro/Novembro	140	1	IF Baiano
Itapetinga	Recuperação de áreas degradadas - Manejo, conservação e Fertilidade do	Curso	CPT Cursos presenciais	Setembro	27	1	IF Baiano

	Solo						
Itapetinga	Prática de GPS na Gestão Agropecuária	Curso	CPT Cursos presenciais	Setembro	24	1	IF Baiano
Itapetinga	Projeto de Sistemas de Irrigação	Curso	CPT Cursos presenciais	Setembro	28	1	IF Baiano
Itapetinga	PACC UFBA Tutoria Online	Curso EAD	UFBA	Junho/Setembro	90	1	Recursos Próprios
Itapetinga	Rumo a Cultura de acesso à informação: a Lei 12.527/2011 - Controladoria Geral da União	Curso EAD	CGU	Setembro	10	1	Recursos Próprios
Itapetinga	O Fantástico na literatura espanhola	Oficina	UESC	Novembro	8	1	Recursos Próprios
Itapetinga	As tecnologias em sala de aula	Minicurso	UESC	Novembro	2	1	Recursos Próprios
Itapetinga	“Elaboração de materiais didáticos com recursos tecnológicos	Curso	SENAC	Outubro	40	1	IF Baiano
Santa Inês	XI Semana Orçamentária, Financeira e de Contratações Públicas.	Curso	ESAF	Agosto	40h	4	IF Baiano
Santa Inês	Sistema de Concessão de Diárias e Passagens (novo sistema) Turma 1	Curso	ESAF	Maio	20h	1	IF Baiano
Santa Inês	XIV Congresso Brasileiro de Direito do Estado	Congresso	Direito do Estado	Maio	20h	1	IF Baiano
Santa Inês	Retenções dos Tributos Federais	Curso	ESAF	Setembro	16h	1	IF Baiano
Santa Inês	Formação de Pregoeiros	Curso	ESAF	Maio	40h	1	IF Baiano
Santa Inês	XVIII Congresso Brasileiro de Parasitologia veterinária	Congresso	CBP	outubro	30h	1	IF Baiano
Senhor do Bonfim	VIII Congresso Brasileiro de Pesquisadores	Congresso	Universidade Federal do Pará	Julho/Agosto	40H	1	IF Baiano
Senhor do Bonfim	XXVI Congresso Brasileiro de Cartografia	Congresso	Sociedade Brasileira de Cartografia e Universidade Federal do Rio Grande do Sul	Agosto	40h	1	IF Baiano
Senhor do Bonfim	Seminário Brasileiro de Historia da Histografia	Seminário	Universidade Federal de Ouro Petro	Agosto	32h	2	IF Baiano
Senhor do Bonfim	Inteligencia Emocional e Relacionamento Interpessoal no Trabalho	Curso	Caesarius Consultoria Organizacional	Agosto	32h	2	IF Baiano
Senhor do Bonfim	VI Seminário Nacional Estado Políticas Sociais e II Seminário de Direitos Humanos	Seminário	Universidade Estadual do Oeste do Paraná	Setembro	32h	3	IF Baiano

Senhor do Bonfim	XXIII Congresso Brasileiro de Nutrição	Congresso	ASBRAN	Setembro	32h	1	IF Baiano
Senhor do Bonfim	VII Colóquio Internacional de Tecnologia na Educação	Colóquio	Universidade Federal de Sergipe	Setembro	24h	1	IF Baiano
Senhor do Bonfim	III Congresso Internacional de Dialetologia e Sociolinguística	Congresso	Universidade Estadual de Londrina	Outubro	32h	1	IF Baiano
Senhor do Bonfim	I Escola Brasileira de Ensino de Física	Congresso	Sociedade Brasileira de Física	Outubro	40h	1	IF Baiano
Senhor do Bonfim	VII Simposioiberoamericano de Investigação de Câncer	Simpósio	UESB; UESC E UNIVALI	Outubro	32h	1	IF Baiano
Senhor do Bonfim	XVI Encontro Nacional da ANPOF	Encontro	Associação Nacional de Pós-Graduação em Filosofia	Outubro	40h	1	IF Baiano
Senhor do Bonfim	VII Congresso Internacional de Suinocultura	Congresso	Associação Brasileira de Suinocultura	Outubro	24h	2	IF Baiano
Senhor do Bonfim	VII Encontro de Pesquisa em Educação de Alagoas	Encontro	Universidade Federal de Alagoas	Novembro	16h	1	IF Baiano
Senhor do Bonfim	III Congresso Brasileiro de Recursos Genéticos	Congresso	Sociedade Brasileira de Recursos Genéticos	Novembro	32h	1	IF Baiano
Senhor do Bonfim	VI Curso de Formulação de Ração da Universidade Estadual do Sudoeste	Curso	Universidade Estadual do Sudoeste da Bahia	Dezembro	24h	2	IF Baiano
Teixeira de Freitas	A importância da Segurança do Trabalho na Hospedagem	Palestra	Ifbaiano <i>Campus</i> Teixeira de Freitas	Maio	3 horas	2	<i>Campus</i>
Teixeira de Freitas	Noções de Primeiros Socorros na Hotelaria: prevenção e procedimentos em caso de emergência	Minicurso	Ifbaiano <i>Campus</i> Teixeira de Freitas	Julho	4 horas	1	<i>Campus</i>
Teixeira de Freitas	Minicurso para Elaboração de Projeto de Pesquisa e Extensão	Minicurso	Ifbaiano	Outubro	8 horas	7	Propes/Reitoria
Teixeira de Freitas	85ª Semana do Fazendeiro: Agricultura, Clima e Meio Ambiente	Extensão	Universidade Federal de Viçosa	Julho/agosto	60 horas	1	Particular
Teixeira de Freitas	Simpósio de Integração Acadêmica	Simpósio	Universidade Federal de Viçosa	Outubro	60 horas	1	Particular
Teixeira de Freitas	Banca de Conclusão de Curso (Mestrado)	Banca de Dissertação	Universidade Federal de Viçosa	Janeiro	4 horas	1	Particular

Teixeira de Freitas	Banca de Conclusão de Curso (Mestrado)	Banca de Dissertação	Universidade Federal de Viçosa	Julho	4 horas	1	Particular
Teixeira de Freitas	Banca de Conclusão de Curso (Mestrado)	Banca de Dissertação	Universidade Federal de Viçosa	Julho	4 horas	1	Particular
Teixeira de Freitas	Banca de Conclusão de Curso (Doutorado)	Banca de Defesa de Tese	Universidade Federal de Viçosa	Setembro	4 horas	1	Particular
Teixeira de Freitas	Banca de Qualificação (Doutorado)	Banca de Defesa de Tese	Universidade Federal de Viçosa	Maio	4 horas	1	Particular
Teixeira de Freitas	8º Congresso de Pós Graduação UNIMEP	Congresso	UNIMEP - SP	11/14	4 horas	1	particular
Teixeira de Freitas	Curso Teórico-prático: Formação de inspetores Fitossanitários para a cultura da Lima ácida Lima ácida Tahiti	Curso	JAICA/NIPPON//EMATER	Outubro	16 horas	1	JAICA/NIPPON
Teixeira de Freitas	XXV Congresso Brasileiro de Entomologia	Congresso	SBE	Setembro	40 horas	1	
Teixeira de Freitas	XXII Congresso Brasileiro de Fruticultura	Congresso	SBF	Setembro	40 horas	1	
Teixeira de Freitas	VII seminário de Pesquisa e Extensão do Extremo Sul da Bahia	Seminário	UNEB	Outubro	36 horas	1	CNPq
Teixeira de Freitas	Formação e Aperfeiçoamento de Pregoeiros e Equipe de Apoio Com Demonstração do Sistema	Curso	Licitacenter Eventos e Serviços Ltda	Setembro	16h	1	Campus
Teixeira de Freitas	Licitação e contratos, pregão e noções de SRP	curso	Consultre	setembro	28h	1	Campus
Teixeira de Freitas	II Encontro de Técnicos e Produtores	Encontro	IFBaiano- Teixeira de Freitas	Setembro	16h	40	Campus
Teixeira de Freitas	curso elaboração de projetos sociais	curso	DISOP BRASIL	abril/maio	180h	1	MDA
Teixeira de Freitas	Curso EMPRETEC	curso	SEBRAE/TF-BA	abril	40H	1	Particular
Teixeira de Freitas	VII Seminário de Pesquisa e Extensão do Extremo Sul da Bahia: Perspectivas de Formação na Contemporaneidade	Seminário	UNEB	Outubro	36h	1	FAPESB
Valença	Semana Orçamentaria	Capacitação	ESAF	Agosto	40h	2	IF Baiano

Valença	Siafi Operacional	Capacitação	ESAF	abril	24h	2	IF Baiano
Valença	Semana Orçamentaria	Capacitação	ESAF	Outubro	40h	2	IF Baiano
Valença	Semana Orçamentaria	Capacitação	ESAF	Dezembro	40h	2	IF Baiano
Valença	Formação de pregoeiros e equipe de apoio	Capacitação	ESAF	agosto	32h	2	IF Baiano
Valença	A Era Vargas – do Estado Novo a 54	Capacitação	FGV	Junho- 2014	30h	1	Recursos Próprios
Valença	Era Vargas: dos anos 20 à revolução de 30	Capacitação	FGV	Agosto – 2014	30h	1	Recursos Próprios
Valença	Capacitação do INEP	Capacitação	INEP	Setembro – 2014	60h	1	Recursos Próprios
Valença	Dramaturgia portuguesa dos séculos XVI e XVII: questões filológicas"	Curso de Extensão	UFBA	Novembro	32h	1	
Valença	IV Congresso Internacional de História	Congresso	PUC-Goiás	outubro	20h	1	IF Baiano
Valença	I COEPTec	Congresso	IFBA	NOVEMBRO	24h	1	IF Baiano
Valença	X Congreso de Ficología de Latinoamérica y EL Caribe y VIII Reunión Iberoamericana de Ficología	CONGRESO	SOCIEDADE LATINOAMERICANA DE FICOLOGIA	OUTUBRO	40H	1	Recursos Próprios
Valença	Jornadas Internacionales CONBIAND , que inclui:2o. Seminario del Traspasio Iberoamericano de la RedTRASIBER e XV Simposio Iberoamericano sobre Cosnervación y Utiliza-ción de Recursos Zoogenéticos y 3er Congreso Mexi-co CONBIAND Mx	Eventos internacionais	UNACH (Universidad Autonoma de Chiapas,México)	Setembro e Outubro	88h	1	Recursos Próprios
Valença	Curso de Produção animal em Pasto	Capacitação	DESAGRO	outubro	24h	2	IF Baiano
Reitoria	IX Congresso Norte-Nordeste de Pesquisa e Inovação – CONNEPI	Congresso	IFMA	Novembro		5	IF Baiano
Reitoria	V Encontro Nacional das Licenciaturas	Encontro	UFRN/IFRN	Dezembro		1	CAPES
Reitoria	1º Encontro Nacional do Programa de Apoio a Laboratórios Interdisciplinares de Formação de Educadores (Life)	Encontro	CAPES	Novembro	24 h	1	CAPES

Reitoria	V Curso de Elaboração de Planilha de Custo e Formação de Preços nas Contratações de Serviços Comuns e Contínuos.	Curso	ABOP	Março	30H	1	IF Baiano
Reitoria	Palestra – Abuso do Exercício do Direito: responsabilidade pessoal	Palestra	ESAF – Bahia	Abril	02H	2	Gratuito
Reitoria	XI Semana de Administração Orçamentária, Financeira e de Contratações Públicas - ESAF	Seminário	ESAF – Bahia	Abril	40H	2	IF Baiano
Reitoria	Seminário Internacional de Auditoria e Controle Interno	Seminário	CGU – Brasília	Julho	24H	1	IF Baiano
Reitoria	Gestão e Fiscalização de Contratos Administrativos - Turma 3.1/2014	Curso	EAD – ENAP	Setembro	30H	1	Gratuito
Reitoria	Estruturas de Gestão Pública	Curso	EAD – TCU	Outubro	30H	1	Gratuito
Reitoria	Programa de Formação em Gestão de Processos	Curso	EAD – TCU	Outubro	24H	1	Gratuito
Reitoria	Contabilidade Pública e as Normas e Regulações Recentes MPCASP – Portaria STN-MF 634 de 19.11.2013	Curso	ESAD – Cursos e Seminários	Novembro	24H	1	IF Baiano
Reitoria	Legislação Aplicada à Logística de Suprimentos – Lei nº 8.666/93, pregão e registro de Preço	Curso	EAD – TCU	Novembro/Dezembro	30H	1	Gratuito
Reitoria	Palestra – Abuso do Exercício do Direito: responsabilidade pessoal	Palestra	ESAF – Bahia	Abril	30/04/14	02H	IF Baiano
Reitoria	XI Semana de Administração Orçamentária, Financeira e de Contratações Públicas - ESAF	Seminário	ESAF – Bahia	Abril	14 à 18/04/14	40H	Gratuito
Reitoria	Seminário Internacional de Auditoria e Controle Interno	Seminário	CGU – Brasília	Julho	17 à 19/07/14	24H	IF Baiano
Reitoria	Gestão e Fiscalização de Contratos Administrativos - Turma 3.1/2014	Curso	EAD – ENAP	Setembro	02 à 29/09/14	30H	IF Baiano
Reitoria	Estruturas de Gestão Pública	Curso	EAD – TCU	Outubro	06 a 31/10/2014	30H	IF Baiano
Reitoria	Programa de Formação em Gestão de Processos	Curso	EAD – TCU	Outubro	07 a 09/10/2014	24H	IF Baiano

Reitoria	Contabilidade Pública e as Normas e Regulações Recentes MPCASP – Portaria STN-MF 634 de 19.11.2013	Curso	ESAD – Cursos e Seminários	Novembro	05 à 07/11/14	24H	IF Baiano
Reitoria	Legislação Aplicada à Logística de Suprimentos – Lei nº 8.666/93, pregão e registro de Preço	Curso	EAD – TCU	Novembro/Dezembro	10/11 à 05/12/14	30H	IF Baiano
Reitoria	VII Seminário Brasileiro dos Bibliotecários das Instituições Federais de Ensino	Seminário	IF Sul de Minas	Março	40 horas	1	IF Baiano
Reitoria	Palestra e Oficina sobre Projetos Integradores do Conhecimento	Palestra	IF Baiano, <i>Campus</i> Uruçuca	julho	04h	1	IF Baiano
Reitoria	Oficina sobre Projetos Integradores do Conhecimento	Oficina	IF Baiano, <i>Campus</i> Uruçuca	julho	04h	1	IF Baiano
Reitoria	Encontro Entidades de Base Estudantis	Encontro	Grêmios Estudantis do IF Baiano	Agosto	8h	1	IF Baiano
Reitoria	92º Curso de Capacitação em Controle e Registro Acadêmico de Instituições de Ensino Superior	Curso	Consultoria em Assuntos Educacionais	Agosto	24	1	IF Baiano
Reitoria	Programa de Formação Executiva em BPM	Curso	ELO Group	setembro	24h	1	IF Baiano
Reitoria	Encontro Nordeste de Assistência Estudantil	Encontro	Instituto Federal de Alagoas	Novembro	24h	2	IF Baiano
Reitoria	VII Seminário Brasileiro dos Bibliotecários das Instituições Federais de Ensino	Seminário	IF Sul de Minas	Março	40 horas	1	IF Baiano
Reitoria	Congresso Internacional ABED de Educação a Distância 2014	Congresso	Associação Brasileira de Educação a Distância (ABED)	outubro	40h	2	IF Baiano
Reitoria	I Seminário Nacional de Desenho Instrucional	Seminário	Associação Brasileira de Desenho Instrucional (ABRADI)	outubro	16 presencial e 180h EAD	1	IF Baiano
Reitoria	Mostra Brasileira de Ciência e Tecnologia – MOSTRATEC 2014	Mostra	Instituto Liberato	outubro	40h	1	IF Baiano
Reitoria	XI Encontro Nacional ANPOF	Encontro	Associação Nacional de Pós-Graduação em Filosofia (ANPOF)	outubro	32h	1	IF Baiano
Reitoria	Treinamento do Sistema de Avaliação e Acompanhamento (SAAS) dos Cursos EAD	Treinamento	UFSC	abril	8h	1	SETEC

Reitoria	Programa de formação em gestão de processo	Treinamento	Elogroup	outubro	24h	1	IF Baiano
Reitoria	Redação Oficial e Língua Portuguesa	Curso	Esaf	Junho	32	1	IF Baiano
Reitoria	FEMMIC 2014	Feira	IF Baiano – <i>Campus</i> Catu	Agosto		1	IF Baiano
Reitoria	JIF – Jogos dos institutos Federais – Etapa Nordeste – Terezina – PI	Jogos	IFPI	Agosto		1	IF Baiano/SETEC
Reitoria	Seminário Agroecologia (CVT e NEA)	Reunião	Coordenação de Agroecologia MAPA	Agosto		1	MAPA
Reitoria	Elaboração para PRONERA Extremo Sul no <i>Campus</i> Teixeira de Freitas e Medeiros Neto	Reunião		Setembro		1	IF Baiano
Reitoria	JIF – Jogos dos Institutos Federais – Etapa Nacional – Natal – RN	Jogos	IFRN	Setembro		1	IF Baiano/SETEC
Reitoria	I Seminário de Iniciação Científica e Extensão no Camous Governador Mangabeira	Seminário	IF Baiano	Setembro		1	IF Baiano
Reitoria	II Oficina Metodológica do Centro Vocacional Tecnológico no <i>Campus</i> Senhor do Bonfim	Oficina	IF Baiano	Setembro		1	IF Baiano
Reitoria	Elaboração de Projetos por meio de Editais	Mini Curso	IF Baiano	Outubro	8	4	IF Baiano
Reitoria	Curso de Modelagem de Processos	Curso	Elo Group	Outubro	24	2	IF Baiano
Reitoria	III ENCONFOR em Brasília		SETEC	Outubro		1	IF Baiano
Reitoria	FORPROEX	Fórum	SETEC	Outubro		2	IF Baiano
Reitoria	CONIF	Congresso	SETEC	Outubro		1	IF Baiano
Reitoria	Curso de Sindicância e PAD	Curso	Esaf	Outubro	27	1	IF Baiano
Reitoria	Seminário Nacional do Campo da Rede Federal	Seminário	SETEC	Outubro		1	IF Baiano
Reitoria	CONNEPI – Congresso Norte e Nordeste de Pesquisa e Inovação em São Luiz – MA	Congresso	SETEC	Novembro		2	IF Baiano
Reitoria	Comitê Estadual do Território	Reunião	INCRA	Novembro		2	
Reitoria	Seminário de Educação no Campo em Brejões – BA	Seminário		Novembro		1	IF Baiano

Reitoria	II Simpósio de Extensão do Instituto Federal do Rio Grande do Norte	Simpósio	IFRN	Dezembro		1	IF Baiano
----------	---	----------	------	----------	--	---	-----------

Fonte: *Campi* e Reitoria

Em 2014, o IF Baiano manteve números similares de participação em eventos em todas as categorias e ampliou significativamente a participação em capacitações e atualizações por meio de Cursos.

5.1.1.8 Programas Institucionais

Na Tabela 19, demonstram-se os Programas de Extensão Desenvolvidos por *Campus*, com as respectivas informações sobre Objetivo, Unidades Envolvidas e Valor Investido Aproximado.

TABELA 19 - PARTICIPAÇÃO DO <i>CAMPUS</i> EM PROGRAMAS INSTITUCIONAIS/GOVERNAMENTAIS EM 2014											
<i>Campus</i>	Título do Programa	Nº de Servidores envolvidos	Nº de Estudantes envolvidos	Público Alvo	Nº de participantes da comunidade externa	Parceiro(s)	Tipo de financiamento	Pró-Reitoria responsável pela coordenação	Órgão governamental responsável	Situação Atual	Principais Ações Realizadas
Catu	PIBID	10	60	Estudantes	3000	SEC/BA	Bolsa/Taxa de Bancada.	IF Baiano	CAPES	Em andamento	Monitores nas escolas
Catu	PFRH	5	30	Estudantes	600	Petrobrás	Bolsa/Taxa de Bancada.	PRODIN	Petrobras	Em andamento	Pesquisa e Extensão
Catu	PIBIC	2	2	Estudantes	0	CNPq	Bolsa/Taxa de Bancada.	IF Baiano	CNPq	Em andamento	Pesquisa e Extensão
Catu	PIBIC Jr	3	8	Estudantes	0	CNPq	Bolsa/Taxa de Bancada.	IF Baiano	CNPq	Em andamento	Pesquisa e Extensão
Catu	Recém Doutor	3	0	Pesquisador	0	PROPES	Bolsa/Taxa de Bancada.	IF Baiano	IF Baiano	Em andamento	Pesquisa
Catu	Pro-Pesquisa	1	0	Pesquisador	0	PROPES	Bolsa/Taxa de Bancada.	IF Baiano	IF Baiano	Em andamento	Pesquisa
Catu	Feiras de Ciências	18	10	Escolas Púb.	8000	CNPq	Bolsa/Taxa de Bancada.	CNPq	IF Baiano	Em andamento	Extensão
	Ciência Itinerante	27	150	Escolas Púb.	12000	CNPq	Bolsa/Taxa de Bancada.	IF Baiano	IF Baiano	Em andamento	Extensão

Catu											
Itapetinga	PRONATEC	5	0	Alunos de 2º e 3º ano da rede estadual e Pequenos Agricultores	80	DIREC 14, Território de Identidade do Médio Sudoeste	FNDE	PROEX	IF Baiano	Em andamento	Curso FIC
Itapetinga	Mulheres Mil	30	0	Mulheres em situação de vulnerabilidade social	100	Prefeitura Municipal de Itapetinga, CRM, CRAS	IF Baiano	PROEX	IF Baiano	Concluído	Capacitação das Mulheres no Curso de Salgadeira
Santa Inês	PIBID	8	160	Estudantes	1010	18 Escolas de Educação Básica	Bolsas	PRODIN e PROEN	CAPES	Em andamento	Inserção do licenciando na Escola Básica no início da Formação; prática pedagógica.
Senhor do Bonfim	PIBID	6	90	Estudantes	Não Calculado	CAPES	CAPES	PROEN	CAPES/IF Baiano	Em andamento	Atividades de iniciação a docência em escolas da educação básica/ iniciação científica
Senhor do Bonfim	PFRH	6	55	Estudantes	Não se Aplica	Petrobras / IF Baiano	Petrobras	PRODIN	Petrobras / IF Baiano	Em andamento	Iniciação Científica
Senhor do Bonfim	2º Tempo	2	0	Estudantes da Comunidade Externa	100	Ministério do Esporte	Ministério do Esporte	PROEX	Ministério do Esporte	Em andamento	Práticas Esportivas

Fonte: PROEX/PROPES

Apresentamos, na Tabela 20, dados sobre as “Graduações Sanduíche”, feitas a partir do Programa Ciências Sem Fronteiras, iniciadas em 2013 e concluídas em 2014. Não ocorreu nenhuma nova participação no Programa em 2014.

TABELA 20 – PROGRAMA CIÊNCIAS SEM FRONTEIRAS - GRADUAÇÃO SANDUÍCHE				
Nome do estudante	Campus de origem do estudante	País (destino)	Auxílios recebidos	Órgão financiador
F. de Jesus Silva	Catu	Estados Unidos	Bolsa estudo	CNPq/CAPES
M. da Silva Cunha V. Boas	Senhor do Bonfim	Itália	Bolsa estudo	CNPq/CAPES
L. E. Silva L. Amorim	Guanambi	Austrália	Bolsa estudo	CNPq/CAPES
B. Lopes Da Silva	Guanambi	Estados Unidos	Bolsa estudo	CNPq/CAPES
B. Rosa Neves	Guanambi	Estados Unidos	Bolsa estudo	CNPq/CAPES
F. A. Da Mota Filho	Guanambi	Irlanda	Bolsa estudo	CNPq/CAPES
L. Da Cunha Oliveira	Santa Inês	Canadá	Bolsa estudo	CNPq/CAPES
M. dos Santos Costa	Catu	Estados Unidos	Bolsa estudo	CNPq/CAPES
F. Coelho	Catu	Estados Unidos	Bolsa estudo	CNPq/CAPES

Fonte: PRODIN/Coordenação do Programa Ciências sem Fronteiras.

No primeiro ano do Programa Ciências Sem Fronteiras, 09 discentes do IF Baiano iniciaram a participação no programa, vindos de 05 diferentes *Campi* e presentes em 05 diferentes países, dando continuidade aos estudos em 2014.

Com citado anteriormente, a Petrobrás fomenta o Programa de Formação de Recursos Humanos – PFRH, com o IF Baiano. Na Tabela 21, apresentamos os Projetos Desenvolvidos, Área de Pesquisa, quantidade de Bolsistas e de Professores Orientadores, o Ano de Início e a Situação Atual dos projetos executados a partir dessa parceria.

Título Projeto Desenvolvido	Área Pesquisa	Professor Orientador e Co-Orientador	Ano de início	Nº Estudantes Bolsistas	Status
Estudo de desemulsificantes aplicados no processamento primário de petróleo – estado da arte	Petróleo e Gás	1	2014	4	CONCLUIDO
Estudo sobre as bacias sedimentares: o caso brasileiro	Petróleo e Gás	1	2014	5	CONCLUIDO
Geopolítica do petróleo e gás natural: aspectos históricos e perspectivas atuais	Petróleo e Gás	1	2014	5	CONCLUIDO
Impacto do déficit hídrico em atributos de crescimento de genótipos de girassol para uso em biocombustíveis	Biocombus-tíveis	1	2013	5	CONCLUIDO
Características morfológicas de genótipos de mandioca com potencial para produção de etanol	Biocombus-tíveis	1	2013	5	CONCLUIDO
Resíduos do girassol após a extração do óleo para alimentação animal	Biocombus-tíveis	1	2013	5	CONCLUIDO
Atributos de rendimento de genótipos de girassol para uso em biocombustíveis em condições de déficit hídrico	Biocombus-tíveis	1	2013	5	CONCLUIDO
Resíduos da mandioca gerados com a produção de biocombustível para alimentação de animais ruminantes	Biocombus-tíveis	1	2013	5	CONCLUIDO

Desempenho agrônomo de diferentes genótipos de girassol com potencial de produzir biocombustíveis no Sudoeste Baiano	Biocombus-tíveis	1	2013	5	CONCLUIDO
Características morfológicas de genótipos de mandioca com potencial para produção de biocombustíveis	Biocombus-tíveis	1	2013	5	CONCLUIDO
Correlação entre o estado nutricional e o teor de óleo em diferentes genótipos de girassol destinados a produção de biocombustíveis no sudoeste baiano	Biocombus-tíveis	1	2013	4	CONCLUIDO
Avaliação do potencial de produção de biodiesel em oleíferas existentes na microrregião de Senhor do Bonfim	Biocombus-tíveis	1	2013	5	CONCLUIDO
Avaliação de cultivares de girassol (<i>Helianthus annuus</i> L.) em Senhor do Bonfim – BA, visando a produção de biocombustíveis	Biocombus-tíveis	1	2013	5	CONCLUIDO
Avaliação do potencial de produção de biomassa através da cana de açúcar e do sorgo	Biocombus-tíveis	2	2013	5	CONCLUIDO
Avaliação do potencial de produção de biogás dos dejetos agropecuários	Biocombus-tíveis	1	2014	5	CONCLUIDO
Recursos genéticos para o biodiesel: estudo da germinação do licuri (<i>Syagrus coronata</i> (Martius) Beccari) em diferentes concentrações de Stimulate®	Biocombus-tíveis	1	2013	5	CONCLUIDO
Estudo da variabilidade morfológica em genótipos de licuri (<i>Syagrus coronata</i> (Martius) Beccari) para uso como biocombustível	Biocombus-tíveis	1	2013	5	CONCLUIDO
Estudo para comparação da eficiência energética de biocombustíveis	Biocombus-tíveis	1	2013	5	CONCLUIDO
Plantio de oleaginosas para produção de biodiesel e transmissão de tecnologias aos agricultores familiares da microrregião de Senhor do Bonfim	Biocombus-tíveis	2	2013	5	CONCLUIDO
Diagnóstico dos estabelecimentos rurais com potencial para fornecimento de matéria-prima para a produção de biocombustíveis em municípios do Território de Identidade do Piemonte Norte do Itapicuru	Biocombus-tíveis	1	2013	5	CONCLUIDO
Produção de óleo e biomassa a partir da planta moringa (<i>Moringa Oleifera</i>)	Biocombus-tíveis	1	2013	3	CONCLUIDO
Avaliação agrônoma do pinhão-manso (<i>Jatropha curcas</i> L.) em Senhor do Bonfim-BA, visando à produção de biodiesel	Biocombus-tíveis	1	2013	4	CONCLUIDO

Fonte: PRODIN/PFRH

O PFRH, desenvolvido com recursos da Petrobrás, tem tido importante influência no desenvolvimento de projetos da área de Biocombustíveis. Os projetos têm, obrigatoriamente, a participação de alunos e, nas atividades de orientação, os professores. O quadro atual de participação docente é de 24 professores. Os alunos recebem bolsa mensal no valor de R\$350,00 (Trezentos e cinquenta reais).

5.1.2 Estratégias de atuação frente aos objetivos estratégicos

Como em todas as instituições, o processo de planejamento é um exercício de implantação de uma nova cultura e, no IF Baiano, não tem sido diferente. Ao longo dos últimos cinco anos, a importância do planejamento institucional foi trabalhada e difundida junto à comunidade acadêmica

por meio da elaboração participativa de planos de ação anuais, realizadas em cada *Campus* e Reitoria. Entretanto, faz parte desse processo, o aperfeiçoamento contínuo, sobretudo, em relação a produção de resultados para os clientes da instituição.

Inicialmente, o planejamento estratégico seria construído juntamente com o Plano de Desenvolvimento Institucional – PDI, previsto para os anos de 2014-2018, por se tratar das diretrizes macroestratégicas da instituição e por ser requisito do Decreto 5.773/2006. Os primeiros esforços de elaboração foram disparados em outubro de 2013, com a realização de capacitações internas para a metodologia adotada. A partir de dezembro de 2013, houve descontinuidade na elaboração do PDI por conta dos problemas políticos ocorridos durante a transição da administração 2009-2013 para a 2014-2018.

Tendo a nova gestão assumido em meados de março de 2014, retomou-se o processo de elaboração do documento. Em abril do mesmo ano, a greve nacional dos servidores das IES, somada aos feriados e pontos facultativos ocorridos entre os meses de junho e julho por conta do Copa do Mundo, provocou mais uma vez a continuidade das ações. As atividades foram retomadas somente em agosto. O planejamento estratégico foi finalizado em dezembro de 2014 e encontra-se em fase de implantação. Ressalta-se que será monitorado e avaliado, a partir de 2015, por meio do software Geplanes.

O esforço empreendido na consecução dos Objetivos institucionais está em consonância direta com o Programa 2031 do Plano Plurianual, que trata da Educação Profissional e Tecnológica. O IF Baiano tem atuado em consonância com o referido programa, com foco prioritário no objetivo deste plano, que intenciona expandir, interiorizar, democratizar e qualificar a oferta de cursos de educação profissional e tecnológica, considerando os arranjos produtivos, sociais e culturais locais e regionais, a necessidade de ampliação das oportunidades educacionais dos trabalhadores e os interesses e necessidades das populações do campo, indígenas, quilombolas, afrodescendentes, das mulheres de baixa renda e das pessoas com deficiência.

O Instituto tem contribuído ainda no alcance das metas previstas no Programa Democracia e Aperfeiçoamento da Gestão Pública e no Programa Ciência, Tecnologia e Inovação, com a adequação, melhoria e implantação do Sistema SIGA ADM, para melhorar o controle de atividades administrativas das áreas de logística e suprimento. Outra ação empreendida alinhada ao PPA é o desenvolvimento de projetos de pesquisa e extensão que contemplam diferentes temas e contribuem para a ampliação dos conhecimentos em agricultura familiar, sustentabilidade, agronegócio, biodiversidade, conservação e gestão de recursos hídricos.

5.1.2.1 Limitações internas e externas e ações de superação

O Instituto Federal Baiano, durante o ano de 2014, desenvolveu seus processos de trabalho no sentido de alcançar os objetivos estratégicos, considerando o fim da validade dos mesmos. Diante disso, a instituição enfrentou limitações, mas buscou estratégias de atuação para superação e melhoria destes limites. Nas Tabelas 22 e 23, apresentam-se as principais limitações externas e internas, respectivamente, seus efeitos negativos e as ações de superação implementadas.

TABELA 22 - DEMONSTRATIVO DAS LIMITAÇÕES EXTERNAS 2014				
<i>Campus</i>	Identificação da Limitação	Efeitos Negativos Provocados	Ações de Superação Implementadas	Análises e Comentários
Bom Jesus da Lapa	Distância do <i>Campus</i> até a sede de Bom Jesus da Lapa	Dificulta a participação intensiva da comunidade nas ações da instituição.	Divulgar as ações do <i>Campus</i> de forma mais intensiva junto à comunidade, estimulando a sua participação.	
Bom Jesus da Lapa	Falta de empresas adequadas para receber estagiários do Curso Técnico em Informática na cidade.	Dificuldades na alocação de estagiários do Curso Técnico em Informática.	Viabilização de estágios internos na instituição e levantamento de empresas nas cidades vizinhas.	
Catu	Numero limitados de empresas para firmar convênios de estágio com empresas na área de agrimensura e engenharia	Dificuldades na alocação de estagiários do curso Técnico em Agrimensura	Procura por empresas de engenharia no âmbito nacional	
Catu	Limitação de transporte urbano na cidade para os estudantes e servidores do turno noturno	Evasão, atrasos, etc	Disponibilização de transporte da própria instituição e sensibilização do poder público municipal para viabilizar a oferta de transporte.	
Catu	Invasão das áreas do <i>Campus</i>	Conflito com a população, perda de espaço e poluição	Parceria com a segurança pública para a prevenção	
Governador Mangabeira	Distância da área do <i>Campus</i> ao Centro da cidade	Dificuldade do acesso da comunidade aos eventos promovidos pelo <i>Campus</i>	Parceria com a Prefeitura para a oferta de ônibus escolar	
Guanambi	Grande distância do <i>Campus</i> ao Centro Urbano	Dificuldade diária no transporte de estudantes e dificuldade da comunidade externa em participar de eventos realizados no <i>Campus</i> , por falta de linhas comerciais de transporte.	Criação de linhas comerciais de transporte. Solicitação feita à Prefeitura Municipal de Guanambi	Até o presente momento, a demanda não foi atendida
Guanambi	Iluminação pública entre o <i>Campus</i> e o distrito de Ceraíma, onde muitos estudantes residem	Ocorrências de assaltos e de acidentes de trânsito. Os estudantes realizam esse trajeto à pé, sendo expostos a situações de perigo	Instalação de luminárias e postes em todo o trajeto, além de instalação da rede de baixa tensão em um trecho	Fez-se a solicitação à Prefeitura Municipal e à Companhia de Energia Elétrica, mas até o momento não foram realizadas as instalações
Guanambi	Falta de acostamento do <i>Campus</i> até o distrito de Ceraíma, onde muitos estudantes residem	Os estudantes realizam esse trajeto à pé ou bicicleta, sendo expostos a situações de perigo	O <i>Campus</i> realiza limpezas periódicas em parte do trecho.	A ação é insuficiente, sendo necessário o apoio dos órgãos públicos para a realização da obra

Itapetinga	Dominialidade da Área do <i>Campus</i> não pertencente ao Ministério da Educação - MEC	Dificultou a expansão do <i>Campus</i> em termos de obras e reformas	Esforços da Reitoria e Direção-Geral do <i>Campus</i> no sentido de obter, junto ao Governo Estadual, a doação definitiva do terreno ao MEC, para conclusão da dominialidade da área.	Problema existente desde a criação do <i>Campus</i> , quando da doação da infraestrutura da EMARC/CEPLAC para criação do <i>Campus</i> , não se obteve do Governo do Estado da Bahia, a necessária doação do terreno.
Itapetinga	Transporte para Estudantes	Estudantes de outras cidades encontram dificuldades para deslocamento (alimentação, transporte) mesmo recebendo a bolsa do PAISE)	Alunos realizam as três refeições no <i>Campus</i> , de segunda à sexta	Deve-se realizar reuniões com Prefeitos, especialmente de municípios do território de identidade no qual o município está inserido, e solicitar parcerias e apoio aos alunos
Santa Inês	Falta de transporte para estudantes oriundos do município de Jaguaquara	Aumento da concorrência na seleção para os alojamentos, uma vez que os estudantes de Jaguaquara também participam da seleção juntamente com estudantes oriundos de municípios mais distantes	Reunião entre a Direção do <i>Campus</i> e Prefeitura de Jaguaquara visando a liberação de transporte para atender aos estudantes .	Ainda não há sensibilização do gestor municipal para atender a essa demanda.
Santa Inês	Falta de rotatória para acesso ao <i>Campus</i>	Dificuldades de acesso ao <i>Campus</i> pelos veículos coletivos que transportam os estudantes. Os veículos percorrerem mais 5 km para fazer o retorno e ter acesso ao <i>Campus</i> , atrasando a chegada dos alunos na sala de aula.	Envio de Ofício ao DNIT solicitando a construção de uma rotatória para melhoria do acesso ao <i>Campus</i> e encaminhamentos de ofícios relatando o problema	Será necessária uma intervenção maior por parte da Direção do <i>Campus</i> e da Reitoria para que seja autorizada a construção da rotatória.
Santa Inês	Falta de Radar eletrônico para controle de velocidade no trecho da rodovia em frente à entrada do <i>Campus</i>	Eminente risco de acidentes com estudantes que aguardam transporte em frente ao <i>Campus</i> .	Envio de Ofício ao DNIT, solicitando a instalação de radares eletrônicos no trecho em frente ao <i>Campus</i> , na BR 420	Ainda não recebemos retorno a respeito da possibilidade de instalação do equipamento
Santa Inês	Frequentes Interrupções e quedas de energia	Suspensão das Atividades noturnas desenvolvidas no <i>Campus</i> .	Encaminhamento de ofícios à COELBA, solicitando melhorias no sistema. Início do processo de aquisição de geradores para atender aos alojamentos e refeitório. Aquisição de nobreaks para todas as salas administrativas.	Com os geradores, teremos a garantia de energia nos alojamentos e refeitório, em caso de queda de energia, evitando problemas com a segurança e alimentação dos estudantes residentes.
Santa Inês	Frequentes Interrupções no fornecimento de água tratada	Racionamento e esporádicas suspensões das atividades acadêmicas.	Contatos frequentes com a EMBASA, solicitando melhorias no sistema de abastecimento. Instalação de um sistema de ampliação do armazenamento e Captação de Água Pluvial. Processo já lícitado.	A EMBASA vem realizando melhorias no sistema, o que possibilitará a redução nas interrupções no fornecimento de água para o <i>Campus</i> .

Santa Inês	Editais de pesquisa e extensão das principais agências de fomento são destinados a doutores	Os editais não atendem a maioria dos servidores do IF Baiano, mestres ou especialistas. Baixo número de projetos submetidos.	Editais internos que atendam a esse público. Sensibilização dos docentes doutores. Necessária mediação junto às agências de fomento.	Houve um aumento da oferta de editais que contemplam os docentes mestres e especialistas do Instituto, porém ainda são insuficientes para atender a esse público.
Santa Inês	Precariedade da rede de internet	Queda constante da conexão; baixa velocidade de transmissão de dados, limitação na utilização da rede para atividades acadêmicas e administrativas.	Solicitação de contratação de nova conexão pela RNP e aumento de link.	A melhoria do serviço depende da ampliação do cabeamento óptico externo ao <i>Campus</i> .
Teixeira de Freitas	Dominialidade da Área do <i>Campus</i> não pertencente ao Ministério da Educação - MEC	Dificultou a expansão do <i>Campus</i> em termos de obras e reformas	Esforços da Reitoria e Direção-Geral do <i>Campus</i> no sentido de obter, junto ao Governo Estadual, a doação definitiva do terreno ao MEC, para conclusão da dominialidade da área.	Problema existente desde a criação do <i>Campus</i> , quando da doação da infraestrutura da EMARC/CEPLAC para criação do <i>Campus</i> , não se obteve do Governo do Estado da Bahia, a necessária doação do terreno.
Uruçuca	Dificuldade no transporte público	Menos atrativo para ingresso de discentes	Parcerias com empresas de ônibus para modificação dos horários e aumento da frota	
Uruçuca	Número de fornecedores reduzido	Dificuldade para aquisição de serviços e materiais	Diálogo com os fornecedores locais	
Valença	Insuficiência de editais internos de fomento em 2014	Redução no número de projetos em andamento	Projeção de aporte de recursos do orçamento 2015 para fomento a pesquisa e extensão	Em 2014, de editais internos da PROPES, tivemos apenas as chamadas PROPES 01/2014; 02/2014 e 03/2014 e nenhum deles contemplava recursos para execução de projetos, apenas bolsas de IC e ICJr.
Valença	Planejamento e execução de políticas de fomento à iniciação científica articulando ensino, pesquisa e extensão.	Reduzido número de bolsistas	Projeção de aporte de recursos do orçamento 2015 para disponibilização de bolsas de pesquisa e extensão	Tendo em vista a natureza dos Institutos Federais é essencial pensar em políticas de articulação entre ensino, pesquisa e extensão, oportunizando aos nossos discentes experiências significantes nesse contexto.
Valença	Dominialidade da Área do <i>Campus</i> não pertencente ao Ministério da Educação - MEC	Dificultou a expansão do <i>Campus</i> em termos de obras e reformas	Esforços da Reitoria e Direção-Geral do <i>Campus</i> no sentido de obter, junto ao Governo Estadual, a doação definitiva do terreno ao MEC, para conclusão da dominialidade da área.	Problema existente desde a criação do <i>Campus</i> , quando da doação da infraestrutura da EMARC/CEPLAC para criação do <i>Campus</i> , não se obteve do Governo do Estado da Bahia, a necessária doação do terreno.

Valença	Violência urbana	Causa transtornos a comunidade interna, causando insegurança	Contato com as autoridades competentes	-
Valença	Deficiência nas vias de acesso ao <i>Campus</i>	Transtornos de mobilidade	Contato com as autoridades competentes	-
Reitoria	Dificuldade na comunicação para obter respostas dos <i>Campi</i>	Demora na solução de problemas e deliberações	Insistência nas cobranças das respostas	Há necessidade de sensibilização dos Diretores-Gerais para atendimento das solicitações em tempo hábil.

Fonte: *Campi* e Reitoria

TABELA 23 – DEMONSTRATIVO DAS LIMITAÇÕES INTERNAS 2014				
<i>Campus</i>	Identificação da Limitação	Efeitos Negativos Provocados	Ações de Superação Implementadas	Análises e Comentários
Bom Jesus da Lapa	Falta de telefonia fixa	Problemas de comunicação interinstitucional	Realização de contatos com a Operadora de Telefonia Fixa para viabilizar a operacionalização dos serviços já contratados.	Está havendo demora na oferta, em razão de o <i>Campus</i> estar situado fora da área de tarifação básica.
Bom Jesus da Lapa	Qualidade da internet	Baixa velocidade de internet, interrupções constantes prejudicando o bom desempenho das atividades	Contratação de outra empresa fornecedora de internet	Esta ação é primordial para a melhoria do desempenho das atividades no <i>Campus</i> .
Catu	Limitação na oferta do serviço de internet	Comprometimento das atividades administrativas e pedagógicas	Contratação de serviços de internet para atender a expansão do <i>Campus</i>	
Governador Mangabeira	Reduzido número de salas de aula, refeitório, quadra poliesportiva e áreas de convivências	impossibilidade da ampliação na oferta de vagas	Aguardando julgamento do processo de dominialidade	
Governador Mangabeira	Quadro reduzido de servidores	Acúmulo de funções e sobrecarga dos servidores	Solicitação de servidores para suprir o quadro de vagas	O IF Baiano recebeu do MEC, cota de códigos de vagas para contratação de novos servidores. O processo está em andamento e as demandas do <i>Campus</i> serão atendidas.
Guanambi	Salas de Aula	Utilização de espaços inadequados	Construção de um novo prédio	Projetos prontos e com parecer jurídico
Guanambi	Gabinetes de Docentes	Utilização de espaços inadequados	Construção de um novo prédio	Projetos prontos e com parecer jurídico
Guanambi	Laboratórios	Nota 2 nas avaliações do MEC	Construção de dois pavilhões para 16 laboratórios	Projeto pronto e com parecer jurídico

Itapetinga	Internet	A internet foi um fator limitante para diversas atividades do <i>Campus</i> tais como, comunicação, pesquisa, navegação, compras, pagamentos (SIAFI), alimentação de diversos sistemas (SIGA)	Realização/Execução do Cabeamento Estruturado nos setores administrativos e sala de docentes; Elaboração parcial de Projeto para segunda etapa do Cabeamento estruturado (biblioteca, CAE, salas de aula e laboratórios)	De 2013 para 2014 houve melhoria considerável no fornecimento de internet para o <i>Campus</i> , hoje tem-se internet de 12 Mbps (8MBPs rádio + 4MBPs satélite RNP), foi implantada o circuito de fibra óptica (10 MBPs), recomendo em 2013, porém não está em disponível para utilização pelos usuários do <i>Campus</i> .
Itapetinga	Recursos Humanos	Número de servidores técnico-administrativos restrito, bem como um quantitativo de funções que não atende à estrutura organizacional do <i>Campus</i> .	Solicitação de servidores para suprir o quadro de vagas	O IF Baiano recebeu do MEC, cota de códigos de vagas para contratação de novos servidores. O processo está em andamento e as demandas do <i>Campus</i> serão atendidas.
Santa Inês	Grande consumo de água pelas Unidades Educativas de Campo e Alojamentos	Aumento dos gastos com fornecimento de água tratada	Projeto de Captação de Águas Pluviais	Esperamos que esse projeto possa ser executado em 2015, minimizando os gastos das unidades educativas de campo com água tratada.
Santa Inês	Sobrecarga horária dos estudantes dos cursos EPTMN	Falta de tempo para participação em atividades de pesquisa, extensão, culturais e esportivas.	Revisão dos Projetos Pedagógicos dos Cursos EPTMN, visando à mudança da Matriz Curricular e redução da carga horária das disciplinas.	Com as matrizes que os cursos têm hoje, não poderemos desenvolver ações de pesquisa, extensão, nem mesmo ações esportivas e culturais com os estudantes.
Santa Inês	Ausência de gabinetes para professores	Dificuldade no atendimento dos alunos para orientação de trabalhos, monografias, falta de local para desenvolvimentos de atividades de suporte ao ensino, elaboração de projetos de pesquisa e extensão, entre outros.	Realização de licitação para contratação de empresa especializada para construção do prédio de gabinetes de professores.	Apesar da licitação para contratação da empresa para construção do prédio de gabinetes de professores já ter sido realizada, estamos aguardando limite orçamentário para empenho da obra. Com previsão de conclusão da obra ainda em 2015.
Santa Inês	Ausência de acessibilidade	Dificuldade de acesso e de mobilidades de alunos, servidores e comunidade externa com necessidades específicas.	Diagnóstico da real situação de acessibilidade do <i>Campus</i> . Início de processo de contratação de empresa para elaboração de projeto de acessibilidade	Após a elaboração do projeto de acessibilidade, há previsão do início das primeiras intervenções para melhoria da acessibilidade ainda em 2015.
Senhor do Bonfim	Otimização de espaço físico adequado ao trabalho e estudo docentes por gabinetes;	Dificuldades no planejamento das aulas e na produção científico-acadêmica.	Gabinetes estão em fase de construção no novo pavilhão pedagógico.	
Teixeira de Freitas	Rede elétrica	Constantes quedas de energia, queima de equipamentos e materiais	Aquisição de materiais de manutenção predial	Por uma questão legal, devido a falta de dominialidade, não está sendo investido na reforma elétrica.

Teixeira de Freitas	Estrutura do prédio central antiga	Falta de espaço, Infiltrações, telhas quebradas, etc	Coparticipação em Pregão de material de manutenção predial, para atender as demandas	O <i>Campus</i> Teixeira de Freitas está impossibilitado de expandir devido a falta de dominialidade.
Uruçuca	Acessibilidade	Dificuldade para pessoas com deficiências se locomoverem no <i>Campus</i>	Elaboração de projetos de acessibilidade	O Gabinete do Reitor expediu uma portaria designando uma comissão para estudos e elaboração de soluções para acessibilidade em todos os <i>Campi</i> .
Uruçuca	Estruturas antigas e número reduzido de salas de aula	Algumas Salas adaptadas em antigo alojamentos e inadequadas para atividades pedagógicas (visto que o projeto do bloco de salas de aula esta em processo de readequações) e sem adequação para alunos com necessidades especiais	Aguardando que seja adequando o projeto, assim como as formalidades necessárias para o andamento da obra.	O <i>Campus</i> Uruçuca não possui orçamento adequado para atender as suas demandas e nem pessoal qualificado para elaboração de projetos e adequações estruturais
Reitoria	Reestruturação do quadro de servidores de alguns setores em virtude da transição da gestão.	Período de adaptação dos servidores, desconhecimento de informações.	Reestruturação de diretorias e coordenações e realocação de servidores.	
Reitoria	Projetos Pedagógicos de Cursos da EPTNM desatualizados e sem identidade institucional	Comprometimento da mobilidade estudantil no âmbito institucional; formação desarticulada dos arranjos sócioprodutivos locais e regionais.	Proposição das diretrizes para o processo de reformulação curricular dos cursos da EPTNM. Realização de reuniões com Gestores dos <i>Campi</i> para discussão, elaboração e orientações sobre o processo de reformulação.	

Fonte: *Campi* e Reitoria

5.1.2.2 Modificações implantadas em Processos de Trabalho em 2014

Na Tabela 24, apresentamos as Modificações Implantadas em Processos de Trabalho, divididas por *Campi* e Reitoria, o Processo de Trabalho que foi modificado, as Alterações Implantadas e qual o Impacto Resultante medido desta alteração.

TABELA 24 - DEMONSTRATIVO DAS MODIFICAÇÕES IMPLANTADAS EM PROCESSOS DE TRABALHO EM 2014				
<i>Campus</i>	Processo de Trabalho	Alterações Implantadas	Impactos Obtidos	Comentários/ Observações
Bom Jesus da Lapa	Gestão de Frota	Implantação do SIGA Transporte	Controle de uso e acompanhamento de veículo	
Bom Jesus da Lapa	Gestão de Contratos	Criação do setor de contratos	Melhoria na gestão dos serviços contratados pelo <i>Campus</i>	
Bom Jesus da Lapa	Execução Financeira	Constituição do Núcleo de Execução Orçamentária e Financeira	Melhoria no desenvolvimento das ações de execução financeira.	
Bom Jesus da Lapa	Gestão Acadêmica	Implantação do Sistema Diário Online	Melhor acompanhamento dos processos de gestão acadêmica.	
Bom Jesus da Lapa	Organização Pedagógica e Administrativa	Reordenamento do Organograma	Melhoria nos processos de trabalho da instituição.	
Catu	Análise e registro contábeis	Extinção do setor contábil	Desestruturarão das atividades contábeis	
Catu	Análise e registro contábeis	Extinção do setor contábil	Fracionamento das atividades entre o <i>Campus</i> e a reitoria.	
Catu	Análise e registro contábeis	Extinção do setor contábil	Acumulo das atividades atribuídas ao setor contábil com as atividades da CGAF.	
Governador Magabeira	Implementação da Normatização da Atividade Docente	Cumprimento da CH e Ementa prevista na Normatização e permanência de 03 dias no <i>Campus</i> para professor DE 02 dias para professor 40 horas, garantindo a disponibilidade para convocações e solicitações.	Satisfação do servidor, possibilidade de realizar atividades referentes à atividade docente em outros espaços.	
Itapetinga	Manual de rotinas administrativas (CUEC)	Foram normatizadas procedimentos para aulas práticas e atividades de pesquisa e extensão na área de campo	Melhor atendimento às demandas de docentes e discentes no <i>Campus</i>	Foram realizadas reuniões para o desenvolvimento do manual, a ser compartilhado com os docentes do <i>Campus</i> .
Itapetinga	Manual de compras	Normatização de procedimento para aquisição de material e serviço	Mais clareza e agilidade no procedimento de aquisição de material e solicitação de serviço	Foram realizadas reuniões pelo setor a fim de normatizar os procedimentos de compra

Itapetinga	Normatização de solicitação de utilização de carro oficial	Padronização na solicitação de veículos, adequação dos prazos de solicitação, criação de formulário de responsabilidade	Organização do agendamento e uso de veículos oficiais	A normatização foi socializada à comunidade e está em processo de aperfeiçoamento
Itapetinga	Elaboração de ordem de serviço para manutenção	Elaborou-se formulário de solicitação de serviço pelo setor de logística	Os atendimentos são realizados por prioridade e por ordem de solicitação	A normatização foi socializada à comunidade
Itapetinga	Software GLTI	Atendimento de chamados para serviço de informática	Organização do agendamento e atendimento nos reparos que envolvem o TI uso de veículos oficiais	A normatização foi socializada à comunidade
Santa Inês	Criação das coordenações dos cursos EPTMN.	Os cursos técnicos passaram a estar divididos por colegiado, com professores específicos por colegiado, tendo um coordenador responsável por cada curso da EPTMN.	Maior organização acadêmica e melhoria na identidade dos cursos, possibilitando a realização de ações interdisciplinares	Vislumbra-se melhoria na qualidade dos cursos em médio prazo.
Santa Inês	Criação e implantação de regulamentos acadêmicos	Regulamento de visitas técnicas, aulas práticas, TCC, Estágio,	Melhoria na gestão e atendimento das demandas acadêmicas; maior organização dos processos, que passaram a ser regidos por documentação específica.	Ainda existe necessidade de criação de novos documentos/regulamentos, que já se encontram em fase de minutas.
Santa Inês	Reestruturação da secretaria Acadêmica	Aumento do quantitativo de servidores do setor, criação de sala para o responsável pelo setor, aquisição de novos mobiliários para Implantação de procedimentos para prestação dos serviços oferecidos pelo setor.	Melhoria dos serviços prestados aos cursos, aumento da organização dos documentos acadêmicos, aumento da eficiência no controle e na prestação de informações acadêmicas.	Para aumento da eficiência, necessita-se de aquisição de programa de gerenciamento acadêmico on line
Santa Inês	Implantação de Identidade estudantil	Todos os aluno passaram a ter uma identificação através de documento impresso (carteira de estudante) confeccionada no próprio <i>Campus</i> .	Os alunos passaram a ter documento que os identifica como alunos do <i>Campus</i> dando maior segurança e controle na identificação, além de poderem gozar de benefícios de meio entrada em eventos, conforme a lei vigente.	A identificação deverá ser utilizada para acesso aos serviços da biblioteca, refeitório, etc.
Santa Inês	Implantação de horário semanal para reunião acadêmica	Todas as quartas, temos reservado um período de 2:30 h para discussões de assuntos referentes às rotinas das ações de ensino, ocorrendo informes, discussões e deliberações a respeito das ações acadêmicas.	Diminuição no ruído de comunicação, melhoria na discussão do “fazer” acadêmico, maior participação docente nas decisões acadêmicas.	Necessário promover maior participação do corpo docente nas ações deliberadas durante as reuniões acadêmicas
Senhor do Bonfim	Reuniões Pedagógicas	Realização Quinzenal	Melhor condução dos problemas pedagógicos	
Senhor do Bonfim	Conselhos de classe prognósticos	Momentos separados e depois reunidos com os líderes de classe e os professores	Maior eficiência na condução de encaminhamentos para resolução dos problemas apresentados nos	

			conselhos de classe prognósticos	
Senhor do Bonfim	Projetos Integradores	Culminância na III FECITEC	Houve maior integração das áreas do conhecimento e maior valorização do trabalho do aluno	
Teixeira de Freitas	Gestão de Contratos	Designação de um servidor técnico em agropecuária para responder pela Gestão de Contratos do IFBaiano.	O <i>Campus</i> Teixeira de Freitas dispõe de um servidor para acompanhar os contratos.	Foi possível separar a Fiscalização da Gestão de Contratos, evitando que um mesmo servidor realizasse as duas atribuições.
Reitoria	Elaboração do Edital Mãe do Programa de Assistência e Inclusão Social do Estudante – PAISE	Elaboração de forma colaborativa com os <i>Campi</i> do Edital Mãe do Programa de Assistência e Inclusão Social do Estudante – PAISE	Um documento que melhor atende as necessidades dos estudantes do IF Baiano	É preciso a participação dos estudantes no processo, regulamentar os programas e unificar os anexos do edital.
Reitoria	Distribuição do Orçamento da Assistência Estudantil	Distribuição do Orçamento da Assistência Estudantil de acordo com a Planilha CONIF	Os <i>Campi</i> que tem Residência Estudantil passaram a receber mais recursos para investir nesta área.	
Reitoria	Acompanhamento das Ações da Assistência Estudantil nos <i>Campi</i> .	Promoção de Reuniões Semestrais com os servidores que atuam na área de Assistência Estudantil.	Um melhor acompanhamento das ações e das dificuldades dos <i>Campi</i> .	Esta ação em 2015 será ampliada com as visitas aos <i>Campi</i> .
Reitoria	Acompanhamento dos Editais Locais do PAISE nos <i>Campi</i>	Análise dos Editais Locais dos <i>Campi</i> antes da sua publicização.	Identificação de falhas para assim evitar retificações e mais atrasos no recebimento dos auxílios.	Alguns <i>Campi</i> tiveram retificações em seus editais e por isso mudanças no calendário de recebimento dos auxílios
Reitoria	Apoio Técnico ao Reconhecimento de Curso de Licenciatura de Ciências Agrárias.	Implantação e Treinamento do módulo de Circulação	Depois da implantação do módulo de Circulação, além de serem cadastrados, os usuários do <i>Campus</i> Senhor do Bonfim tem a possibilidade de fazer os empréstimos, devoluções e renovações via sistema de Bibliotecas.	Média semanal de 187 títulos emprestados
Reitoria	Implantação do módulo SIASS	Os afastamentos estão sendo lançados no sistema integrado de atenção a saúde	Facilidade de obtenção de dados epidemiológico	Embora a implantação esteja na fase inicial, observa-se uma melhora na gestão dos afastamentos por motivos de saúde.

Fonte: *Campi* e Reitoria

5.1.3 Execução do plano de ações

O IF Baiano, como parte do planejamento institucional, realiza a construção do plano de ação anual de cada *Campus* e da Reitoria, que compõem o Plano de Ação Anual (PAA) do Instituto, no qual constam as ações a serem desenvolvidas e os resultados esperados. Essas ações visam à melhoria dos processos e ao avanço/desenvolvimento do Instituto, no sentido do alcance dos objetivos estratégicos definidos e do cumprimento da missão institucional.

A construção do PAA ocorre nos últimos meses do ano anterior e está inserida num contexto dinâmico. Por vezes, as ações previstas consideradas necessárias deixam de ser prioritárias e acabam não sendo executadas naquele ano e transferidas para o ano seguinte. Como ocorre em qualquer instituição, surgem ao longo do ano, ações não previstas, que necessitam ser desenvolvidas e incorporadas na atuação do Instituto, algumas vezes por desdobramentos ou fatores internos e, muitas vezes, por novas proposições surgidas de órgãos externos, especialmente, a SETEC/MEC. Uma das fases do planejamento é a avaliação, em que cada uma das unidades de trabalho avalia suas ações, identificando os resultados obtidos, as dificuldades enfrentadas, as modificações do contexto e a possibilidade ou a necessidade de remanejamento para o ano seguinte.

Durante o processo de desenvolvimento do PAA, as unidades de trabalho vão avaliando as ações previstas, as novas ações demandadas e as prioridades de realização, sempre no foco de garantir a melhoria dos macroprocessos finalísticos e dos seus resultados. No ano de 2014, ainda sob o reflexo da greve de 2013, adequações foram necessárias, principalmente, para dar continuidade àquelas que não puderam ser executadas.

Assim como em 2013, em 2014 foi utilizada a plataforma “Opina” para hospedar o formulário de avaliação do PAA e, assim, alimentar o mesmo com os resultados das ações propostas. Essa modificação foi fundamental para a otimização do processo, principalmente no tratamento dos dados.

5.1.4 Indicadores de desempenho

Os indicadores são dados e informações que servem como instrumentos de gestão que nos permitem acompanhar o atingimento das metas, verificar avanços, para subsidiar decisões estratégicas para melhoria de qualidade, superação de problemas e eventuais necessidades de mudança em uma ou mais áreas analisadas. O IF Baiano vem realizando estudo para a adequação dos indicadores, com a finalidade de que melhor reflitam a necessidade da gestão.

Os indicadores estão relacionados aos principais macroprocessos e são apresentados nas Tabelas 24 e 25 e, neste exercício, classificamos em:

- indicadores de impacto;
- indicadores de resultado;
- indicadores de produto;
- indicadores de processo; e
- indicadores de insumos.

Por força dos normativos legais (lei nº 11.892/2008), acórdão do TCU nº 2.267/2005 e Termo de acordo e metas – TAM/SETEC, os indicadores relacionados na Tabela 24 contemplam a apresentação de todos esses indicadores e, em áreas específicas deste relatório, estão os indicadores de recursos humanos (item 7.1.6) e, no quadro B.65.1, os indicadores em atendimento ao acórdão citado. Por isso, na Tabela 25, apresentamos apenas o cálculo dos demais indicadores que não estão relacionados nos itens específicos citados.

Na Tabela 25, demonstra-se a Classificação dos Indicadores de Desempenho do IF Baiano em 2014, organizados por Macroprocessos, Título do Indicador, Origem do Indicador e Classificação e na Tabela 26, apresenta-se os Indicadores de desempenho IF Baiano.

TABELA 25 – CLASSIFICAÇÃO DOS INDICADORES DE DESEMPENHO – IF BAIANO – 2014				
	Área	Título do indicador	Origem do indicador	Classificação
Macro processos Finalísticos	Ensino	Nº de alunos Matriculados	Macroprocesso	produto
		Nº de Vagas ofertadas	Macroprocesso	processo
		Relação Candidatos/Vaga	Acordão TCU	impacto
		Percentual de Ampliação de vagas	Macroprocesso	processo
		Percentual de Crescimento do Nº de alunos	Macroprocesso	impacto
		Relação Ingressos/Aluno	Acordão TCU	produto
		Relação Concluintes/Aluno	Acordão TCU	resultado
		Índice de Eficiência Acadêmica – Concluintes	Acordão TCU	produto
		Índice de Retenção do Fluxo Escolar	Acordão TCU	impacto
		Nº de alunos matriculados por renda per capita	Acordão TCU	impacto
		Relação aluno/docente em tempo integral	Acordão TCU	insumo
		% vagas para formação de professores e licenciaturas	Lei 11.892/2008 e TAM	Produto
		% vagas para o ensino técnico de nível médio	Lei 11.892/2008 e TAM	Produto
	Pesquisa	Valores Disponibilizados para Fomento a Pesquisa	Macroprocesso	Insumo
		Valores Disponibilizados para Iniciação Científica/Pesquisa	Macroprocesso	insumo
		Percentual de alunos que participam de Iniciação Científica/Pesquisa	Macroprocesso	Impacto
		Nº de Projetos de Pesquisa Realizados	Macroprocesso	Produto
		Nº Produções Científicas Publicadas	Macroprocesso	Produto
	Extensão	Valores Disponibilizados para Fomento a Extensão	Macroprocesso	Insumo
		Valores Disponibilizados para Iniciação Científica /Extensão	Macroprocesso	Insumo
		% de alunos que participam de Iniciação Científica/Extensão	Macroprocesso	Impacto
		Nº de Projetos de Extensão Realizados	Macroprocesso	Produto
		Nº de Trabalhos Apresentados	Macroprocesso	Produto
Macro processos de Apoio	Gestão de pessoas	% de ampliação do quadro de servidores docentes	Macroprocesso	processo
		% de ampliação do quadro de servidores técnicos administrativos	Macroprocesso	processo
		Índice de Capacitação (nº servidores capacitados)	Macroprocesso	Processo
		Valores Disponibilizados para Capacitação	Macroprocesso	insumo
		Índice Absentismo Licença Médica	Macroprocesso	Processo
		% de gastos com Pagamento de Pessoal	Acordão TCU	insumo
		Índice de Titulação do Corpo Docente	Acordão TCU	resultado
		Relação entre o nº de técnicos administrativos e o nº de docentes	TAM	insumo
	Gestão Orçamentária e financeira	Gastos correntes por aluno	Acordão TCU	Insumo
		% de orçamento executado	Macroprocesso	Insumo
		% de gastos com outros custeios	Acordão TCU	Insumo
		% de gastos com investimentos	Acordão TCU	Insumo
	Gestão de Suprimento e Patrimônio	% de investimento material permanente	Macroprocesso	Insumo
		% de gastos c/ material de consumo	Macroprocesso	Insumo
		Nº de processos de trabalho informatizados	Macroprocesso	Produto

	Gestão da Tecnologia da Informação	% de investimento em tecnologia da informação	Macroprocesso	Insumo
	Comunicação	Nº de canais de comunicação com a sociedade operativos	Macroprocesso	processo

Fonte: PRODIN

TABELA 26 – INDICADORES DE DESEMPENHO IF BAIANO				
Macro processo	Título do Indicador	Objetivo do indicador	Valores em 2013	Valores em 2014
Ensino	Nº de Matriculados	Construir série histórica sobre matrícula que possibilite análises.	7688	8415
	Nº de Vagas ofertadas	Construir série histórica sobre matrícula que possibilite análises.	3.496	3530
	Relação Candidatos/Vaga	Mensurar a demanda por cursos.	4,63	3,33
	Percentual de Ampliação de vagas	Mensurar a ampliação da oferta de vagas anual.	24,9%	1,0%
	Percentual de Crescimento do Nº de alunos	Mensurar o crescimento do corpo discente com vistas a auxiliar em análises de expansão.	11,19%	9,5%
	Relação Ingressos/Aluno	Medir a taxa de ingressos em relação ao total de alunos matriculados.	32,14%	31,63%
	Relação Concluintes/Aluno	Medir a taxa de alunos concluintes em relação ao total de alunos matriculados.	12,26	13,75%
	Índice de Eficiência Acadêmica - Concluintes	Quantificar a eficiência acadêmica geral da Instituição.	40,29%	51,24%
	Índice de Retenção do Fluxo Escolar	Quantificar a taxa de retenção do fluxo escolar em relação ao total de alunos.	33,11%	36,52%
Pesquisa	Valores Disponibilizados para Fomento a Pesquisa	Identificar os recursos do orçamento da Instituição disponibilizados para fomento a pesquisa.	R\$260.000,00	R\$192.942,65
	Valores Disponibilizados para Iniciação Científica/Pesquisa	Identificar os recursos disponibilizados do orçamento da Instituição para fomentar I. Científica/Pesquisa	R\$259.800,00	R\$256.200,00
	Percentual de alunos que participam de Iniciação Científica/Pesquisa	Mensurar a participação de alunos na Iniciação Científica/Pesquisa	1,09%	1,37%
	Nº de Projetos de Pesquisa Realizados	Identificar o nº de projetos de pesquisa desenvolvidos por servidores.	27	142
	Nº Produções Científicas Publicadas	Identificar o nº de produções científicas produzidas c/ a participação de servidores do IF Baiano.	146	133
Extensão	Valores Disponibilizados para Fomento a Extensão	Identificar os recursos disponibilizados do orçamento da Instituição para fomentar Extensão.	R\$335.800,00	R\$251.344,00
	Percentual de alunos que participam de Iniciação Científica/Extensão	Mensurar a participação de alunos na Iniciação Científica/Extensão	1,89%	1,44%
	Nº de Projeto de Extensão Realizados	Identificar o nº de projetos de Extensão desenvolvidos por servidores.	73	80
	Nº de Trabalhos Apresentados	Identificar o nº de trabalhos apresentados em eventos externos por servidores.	148	209

Gestão de Pessoas	% de ampliação do quadro de servidores docentes	Medir o aumento do N° de docentes e criar série histórica para análises e desdobramento.	27%	7%
	% de ampliação do quadro de servidores técnicos administrativos	Medir o aumento do N° de técnicos e criar série histórica para análises.	6%	8%
	Índice de Capacitação	Medir o número de capacitações oferecidas em relação ao total de servidores	21%	30%
	Investimento em Capacitação	Identificar o quanto foi investido em capacitação.	R\$475.297,04	R\$580.347,52
	Índice Absentismo Licença Médica	Mensurar o afastamento de servidores por licença médica para criação de série histórica	0,55	0,20
	% de Gastos para Pagamento de Pessoal	Medir os gastos com pessoal em relação ao orçamento total.	56,42%	62,96%
	Índice de Titulação do Corpo Docente	Medir o nível da titulação do corpo docente do Instituto.	3,7	3,82
Gestão Orçamentária e Financeira	Gastos correntes por aluno	Medir o valor <i>per capita</i> aluno em relação aos gastos correntes anual da Instituição.	R\$6.927,77	R\$20.535,62
	% de orçamento executado	Medir o quanto do orçamento foi executado.	94,96%	90,87%
	% de gastos com outros custeios	Mensurar os gastos com outros custeio em relação ao orçamento da Instituição.	27,50%	24,75%
	% de investimento em obras	Medir investimentos na realização de obras em relação ao orçamento de investimentos.	74,44%	12,29%
Gestão de Suprimento e Patrimônio	% de investimento material permanente	Medir investimentos em material permanente em relação ao orçamento de investimento.	15,42%	47,28%
	% de gastos c/ material de consumo	Medir gastos na aquisição de materiais de consumo em relação ao orçamento de custeio.	21,15%	12,88%
Gestão da Tecnologia da Informação	N° de processos de trabalho informatizados	Identificar o volume de processos de trabalho informatizados	4	3
	N° de sistemas criados	Identificar o n° de sistemas elaborados.	3	3
	% de Investimento Tecnologia da informação	Mensurar o montante do investimento em TI em relação aos gastos com capital.	3,8%	18,71%

Fonte: SIAFI/SIAPE/SISTEC/MEC/Pró-reitorias/*Campi*

Dados utilizados (sem centavos):

Orçamento total LOA 2014: R\$ 216.806.711,00

Parte do total da LOA contingenciado pelo Governo Federal: R\$18.109.283,00

Orçamento total executado pela gestão: R\$ 197.014.714,00

Orçamento de Custeio: R\$ 52.689.867,00

Total de gastos correntes executado: R\$ 172.807.276,00 (pessoal+ outros custeios)

Total de gastos correntes outros custeios executado: R\$ 48.770.239,00

Total de investimentos em obras: R\$ 6.055.044,00

Total de investimentos em material permanente: R\$ 17.688.028,00

Total de gasto com material de consumo: R\$ 6.786.875,00

Total de investimentos em tecnologia da informação: R\$ 4.529.024,00

Total do orçamento de investimento/capital: R\$ 37.413.367,00

Total de alunos matriculados (presencial): 8415

Total de candidatos inscritos no processo seletivo 2014: 9363

5.2 Programação orçamentária e financeira e resultados alcançados

5.2.1 Programa temático

Não se aplica

5.2.1.1 Análise situacional

Não se aplica

5.2.2 Objetivo

Não se aplica

5.2.2.1 Análise situacional

Não se aplica

5.2.3 Ações

5.2.3.1 Ações – OFSS

Quadro A.5.2.3.1 – Ações – OFSS

Identificação da Ação						
Código	0181			Tipo:	Operação Especial	
Título	PAGAMENTO DE APOSENTADORIAS E PENSOES - SERVIDORES CIVIS - NO ESTADO DA BAHIA					
Programa	Previdência de Inativos e Pensionistas da União	Código	0089	Tipo:	Finalístico	
Unidade Orçamentária	Instituto Federal Baiano					
Ação Prioritária	() Sim (X)Não Caso positivo: ()PAC () Brasil sem Miséria () Outras					
Lei Orçamentária 2014						
Execução Orçamentária e Financeira						
Dotação		Despesa			Restos a Pagar inscritos 2014	
Inicial	Final	Empenhada	Liquidada	Paga	Processados	Não Processados
5.083.650,00	5.890.338,00	5.768.547,33	5.768.547,33	5.768.547,33	0,00	0,00
Execução Física						
Descrição da meta		Unidade de medida	Montante			
			Previsto	Reprogramado	Realizado	
Pagamento de aposentadorias e pensões a servidores civis.		Pessoas beneficiadas	133	133	133	
Restos a Pagar Não processados - Exercícios Anteriores						
Execução Orçamentária e Financeira		Execução Física - Metas				
Valor em 1/1/2014	Valor Liquidado	Valor Cancelado	Descrição da Meta		Unidade de medida	Realizada
-	-	-	-		-	-

Identificação da Ação

Código	09HB				Tipo:	Operação Especial	
Título	CONTRIBUICAO DA UNIAO, DE SUAS AUTARQUIAS E FUNDACOES PARA O CUSTEIO DO REGIME DE PREVIDENCIA DOS SERVIDORES PUBLICOS FEDERAIS - NACIONAL						
Programa	Gestão e Manutenção do Ministério da Educação		Código	2109	Tipo:	Finalístico	
Unidade Orçamentária	Instituto Federal Baiano						
Ação Prioritária	() Sim (X)Não Caso positivo: ()PAC () Brasil sem Miséria () Outras						
Lei Orçamentária 2014							
Execução Orçamentária e Financeira							
Dotação		Despesa			Restos a Pagar inscritos 2014		
Inicial	Final	Empenhada	Liquidada	Paga	Processados	Não Processados	
14.381.084,00	17.212.230,00	16.905.207,61	16.905.207,61	16.905.207,61			
Execução Física							
Descrição da meta			Unidade de medida	Montante			
				Previsto	Reprogramado	Realizado	
Pagamento das contribuições previdenciárias dos servidores públicos federais.			Servidores beneficiados	1099	1099	1099	
Restos a Pagar Não processados - Exercícios Anteriores							
Execução Orçamentária e Financeira			Execução Física - Metas				
Valor em 1/1/2014	Valor Liquidado	Valor Cancelado	Descrição da Meta		Unidade de medida	Realizada	

Identificação da Ação						
Código	2004				Tipo:	Atividade
Título	ASSISTÊNCIA MEDICA E ODONTOLOGICA AOS SERVIDORES CIVIS, EMPREGADOS, MILITARES E SEUS DEPENDENTES - NO ESTADO DA BAHIA					
Programa	Programa de Gestão e Manutenção do Ministério da Educação	Código	2109	Tipo:	Finalístico	
Unidade Orçamentária	Instituto Federal Baiano					
Ação Prioritária	() Sim (X)Não Caso positivo: () PAC () Brasil sem Miséria () Outras					
Lei Orçamentária 2014						
Execução Orçamentária e Financeira						
Dotação		Despesa			Restos a Pagar inscritos 2014	
Inicial	Final	Empenhada	Liquidada	Paga	Processados	Não Processados
1.840.452,00	2.003.452,00	2.001.883,26	1.725.541,06	1.725.541,06	0,00	276.342,20
Execução Física						
Descrição da meta		Unidade de medida	Montante			
			Previsto	Reprogramado	Realizado	
Concessão, em caráter suplementar, do benefício de assistência médico-hospitalar e odontológica aos servidores, militares e empregados, ativos e inativos, dependentes e pensionistas, exclusive pessoal contratado por tempo determinado, em auxílio de caráter indenizatório, por meio de ressarcimento.		Pessoas beneficiadas	695	695	695	
Restos a Pagar Não processados - Exercícios Anteriores						
Execução Orçamentária e Financeira			Execução Física - Metas			

Valor em 1/1/2014	Valor Liquidado	Valor Cancelado	Descrição da Meta	Unidade de medida	Realizada
9.415,01	8.912,31	0,00	Concessão, em caráter suplementar, do benefício de assistência médico-hospitalar e odontológica aos servidores, militares e empregados, ativos e inativos, dependentes e pensionistas, exclusive pessoal contratado por tempo determinado, em auxílio de caráter indenizatório, por meio de ressarcimento.	Percentual de execução	94,66%

Identificação da Ação						
Código	00M1			Tipo:		
Título	BENEFICIOS ASSISTENCIAIS DECORRENTES DO AUXILIO-FUNERAL E NATALIDADE - NO ESTADO DA BAHIA					
Programa	Programa de Gestão e Manutenção do Ministério da Educação	Código	2109	Tipo:	Finalístico	
Unidade Orçamentária	Instituto Federal Baiano					
Ação Prioritária	() Sim (X)Não Caso positivo: ()PAC () Brasil sem Miséria () Outras					
Lei Orçamentária 2014						
Execução Orçamentária e Financeira						
Dotação		Despesa			Restos a Pagar inscritos 2014	
Inicial	Final	Empenhada	Liquidada	Paga	Processados	Não Processados
65.543,00	85.543,00	42.730,65	42.730,65	42.730,65	0,00	0,00
Execução Física						
Descrição da meta		Unidade de medida	Montante			
			Previsto	Reprogramado	Realizado	
Pagamento dos benefícios assistenciais de Auxílio-Funeral e Natalidade.		Benefícios pagos	07	07	07	07
Restos a Pagar Não processados - Exercícios Anteriores						
Execução Orçamentária e Financeira			Execução Física - Metas			
Valor em 1/1/2014	Valor Liquidado	Valor Cancelado	Descrição da Meta	Unidade de medida	Realizada	

Identificação da Ação					
Código	2010			Tipo:	Atividade
Título	ASSISTENCIA PRE-ESCOLAR AOS DEPENDENTES DOS SERVIDORESCIVIS, EMPREGADOS E MILITARES - NO ESTADO DA BAHIA				
Programa	Programa de Gestão e Manutenção do Ministério da Educação	Código	2109	Tipo:	Finalístico
Unidade Orçamentária	Instituto Federal Baiano				
Ação Prioritária	() Sim (X)Não Caso positivo: ()PAC () Brasil sem Miséria () Outras				
Lei Orçamentária 2014					
Execução Orçamentária e Financeira					

Dotação		Despesa			Restos a Pagar inscritos 2014	
Inicial	Final	Empenhada	Liquidada	Paga	Processados	Não Processados
228.000,00	238.000,00	228.159,25	228.159,25	228.159,25	0,00	0,00
Execução Física						
Descrição da meta		Unidade de medida	Montante			
			Previsto	Reprogramado	Realizado	
Concessão do benefício de assistência pré-escolar pago diretamente no contra-cheque, a partir do requerimento, aos servidores e empregados públicos federais, inclusive pessoal contratado por tempo determinado, que tenham filhos em idade pré-escolar.						
		Crianças atendidas	258	258	258	
Restos a Pagar Não processados - Exercícios Anteriores						
Execução Orçamentária e Financeira			Execução Física - Metas			
Valor em 1/1/2014	Valor Liquidado	Valor Cancelado	Descrição da Meta	Unidade de medida	Realizada	

Identificação da Ação						
Código	2011				Tipo:	Atividade
Título	AUXILIO-TRANSPORTE AOS SERVIDORES CIVIS, EMPREGADOS E MILITARES - NO ESTADO DA BAHIA					
Programa	Programa de Gestão e Manutenção do Ministério da Educação	Código	2109	Tipo:	Finalístico	
Unidade Orçamentária	Instituto Federal Baiano					
Ação Prioritária	() Sim (X)Não Caso positivo: ()PAC () Brasil sem Miséria () Outras					
Lei Orçamentária 2014						
Execução Orçamentária e Financeira						
Dotação		Despesa			Restos a Pagar inscritos 2014	
Inicial	Final	Empenhada	Liquidada	Paga	Processados	Não Processados
1.482.000,00	1.752.000,00	1.728.247,28	1.728.247,28	1.728.247,28	0,00	0,00
Descrição da meta		Unidade de medida	Montante			
			Previsto	Reprogramado	Realizado	
Pagamento pela União de auxílio-transporte em pecúnia, de natureza jurídica indenizatória, destinado ao custeio parcial das despesas realizadas com transporte coletivo municipal, intermunicipal ou interestadual pelos servidores, militares e empregados públicos federais, inclusive pessoal contratado por tempo determinado.		Pessoas beneficiadas				
			390	390	390	
Restos a Pagar Não processados - Exercícios Anteriores						
Execução Orçamentária e Financeira			Execução Física - Metas			
Valor em 1/1/2014	Valor Liquidado	Valor Cancelado	Descrição da Meta	Unidade de medida	Realizada	

Identificação da Ação			
Código	2012		Tipo: Atividade

Título		AUXILIO-ALIMENTACAO AOS SERVIDORES CIVIS, EMPREGADOS EMILITARES - NO ESTADO DA BAHIA				
Programa		Programa de Gestão e Manutenção do Ministério da Educação	Código	2109	Tipo:	Finalístico
Unidade Orçamentária		Instituto Federal Baiano				
Ação Prioritária		() Sim (X)Não Caso positivo: ()PAC () Brasil sem Miséria () Outras				
Lei Orçamentária 2014						
Execução Orçamentária e Financeira						
Dotação		Despesa			Restos a Pagar inscritos 2014	
Inicial	Final	Empenhada	Liquidada	Paga	Processados	Não Processados
5.160.000,00	5.440.000,00	5.393.964,61	5.393.964,61	5.393.964,61	0,00	0,00
Execução Física						
Descrição da meta		Unidade de medida	Montante			
			Previsto	Reprogramado	Realizado	
Concessão em caráter indenizatório e sob forma de pecúnia do auxílio-alimentação aos servidores, militares e empregados públicos federais, ativos, inclusive pessoal contratado por tempo determinado.		Pessoas beneficiadas	1191	1191	1191	
Restos a Pagar Não processados - Exercícios Anteriores						
Execução Orçamentária e Financeira			Execução Física - Metas			
Valor em 1/1/2014	Valor Liquidado	Valor Cancelado	Descrição da Meta		Unidade de medida	Realizada

Identificação da Ação					
Código	20RG			Tipo:	Atividade
Título	EXPANSAO E REESTRUTURACAO DE INSTITUICOES FEDERAIS DE EDUCACAO PROFISSIONAL E TECNOLÓGICA - NO ESTADO DA BAHIA				
Iniciativa	Expansão e reestruturação da rede federal de educação profissional e tecnológica para ampliação do acesso, interiorização e diversificação da oferta, com condições de funcionamento, acessibilidade e permanência do estudante, considerando a otimização da capacidade instalada da estrutura física e dos recursos humanos e assegurando condições de inclusão e equidade.				
Objetivo	Expandir, interiorizar, democratizar e qualificar a oferta de cursos de educação profissional e tecnológica, considerando os arranjos produtivos, sociais, culturais, locais e regionais, a necessidade de ampliação das oportunidades educacionais dos trabalhadores e os interesses e necessidades das populações do campo, indígenas, quilombolas, afrodescendentes, das mulheres de baixa renda e das pessoas com deficiência.	Código	0582		
Programa	Educação Profissional e Tecnológica	Código	2031	Tipo:	Finalístico
Unidade Orçamentária	Instituto Federal Baiano				
Ação Prioritária	() Sim (X)Não Caso positivo: ()PAC () Brasil sem Miséria () Outras				
Lei Orçamentária 2014					
Execução Orçamentária e Financeira					

Dotação		Despesa			Restos a Pagar inscritos 2014	
Inicial	Final	Empenhada	Liquidada	Paga	Processados	Não Processados
26.167.433,00	26.880.376,00	15.921.992,68	3.829.989,66	2.734.383,12	1.095.606,54	12.092.003,02
Execução Física						
Descrição da meta		Unidade de medida	Montante			
			Previsto	Reprogramado	Realizado	
Construção, modernização, ampliação e reforma de imóveis; aquisição e locação de imóveis, veículos, máquinas, equipamentos, mobiliários, laboratórios para as instituições federais, com vistas a expandir a oferta de vagas.		Unidades Atendidas	14	11	11	
Restos a Pagar Não processados - Exercícios Anteriores						
Execução Orçamentária e Financeira			Execução Física - Metas			
Valor em 1/1/2014	Valor Liquidado	Valor Cancelado	Descrição da Meta	Unidade de medida	Realizada	
14.828.492,28	5.665.011,69	4.771.755,96	Construção, modernização, ampliação e reforma de imóveis; aquisição e locação de imóveis, veículos, máquinas, equipamentos, mobiliários, laboratórios para as instituições federais, com vistas a expandir a oferta de vagas.	Percentual de execução	38,20%	

Identificação da Ação						
Código	20RG			Tipo:	Atividade	
Título	EXPANSAO E REESTRUTURACAO DE INSTITUICOES FEDERAIS DE EDUCACAO PROFISSIONAL E TECNOLÓGICA - INSTITUTO FEDERALBAIANO - NO ESTADO DA BAHIA					
Iniciativa	Expansão e reestruturação da rede federal de educação profissional e tecnológica para ampliação do acesso, interiorização e diversificação da oferta, com condições de funcionamento, acessibilidade e permanência do estudante, considerando a otimização da capacidade instalada da estrutura física e dos recursos humanos e assegurando condições de inclusão e equidade.					
Objetivo	Expandir, interiorizar, democratizar e qualificar a oferta de cursos de educação profissional e tecnológica, considerando os arranjos produtivos, sociais, culturais, locais e regionais, a necessidade de ampliação das oportunidades educacionais dos trabalhadores e os interesses e necessidades das populações do campo, indígenas, quilombolas, afrodescendentes, das mulheres de baixa renda e das pessoas com deficiência.	Código	0582			
Programa	Educação Profissional e Tecnológica	Código				
Unidade Orçamentária	Instituto Federal Baiano					
Ação Prioritária	() Sim (X)Não Caso positivo: ()PAC () Brasil sem Miséria () Outras					
Lei Orçamentária 2014						
Execução Orçamentária e Financeira						
Dotação		Despesa			Restos a Pagar inscritos 2014	
Inicial	Final	Empenhada	Liquidada	Paga	Processados	Não Processados
500.000,00	500.000,00	498.831,88	133.329,12	23.266,02	110.063,10	365.502,76

Execução Física				
Descrição da meta	Unidade de medida	Montante		
		Previsto	Reprogramado	Realizado
Construção, modernização, ampliação e reforma de imóveis; aquisição e locação de imóveis, veículos, máquinas, equipamentos, mobiliários, laboratórios para as instituições federais, com vistas a expandir a oferta de vagas.	Unidades Atendidas	4	5	5
Restos a Pagar Não processados - Exercícios Anteriores				
Execução Orçamentária e Financeira			Execução Física - Metas	
Valor em 1/1/2014	Valor Liquidado	Valor Cancelado	Descrição da Meta	Realizada
-	-	-	-	-

Identificação da Ação					
Código	20RL			Tipo:	Atividade
Título	FUNCIONAMENTO DE INSTITUICOES FEDERAIS DE EDUCACAO PROFISSIONAL E TECNOLOGICA - NO ESTADO DA BAHIA				
Iniciativa	Expansão e reestruturação da rede federal de educação profissional e tecnológica para ampliação do acesso, interiorização e diversificação da oferta, com condições de funcionamento, acessibilidade e permanência do estudante, considerando a otimização da capacidade instalada da estrutura física e dos recursos humanos e assegurando condições de inclusão e equidade.				
Objetivo	Expandir, interiorizar, democratizar e qualificar a oferta de cursos de educação profissional e tecnológica, considerando os armazéns produtivos, sociais, culturais, locais e regionais, a necessidade de ampliação das oportunidades educacionais dos trabalhadores e os interesses e necessidades das populações do campo, indígenas, quilombolas, afrodescendentes, das mulheres de baixa renda e das pessoas com deficiência.	Código	0582		
Programa	Educação Profissional e Tecnológica	Código	2031	Tipo:	Finalístico
Unidade Orçamentária	Instituto Federal Baiano				
Ação Prioritária	() Sim (X) Não Caso positivo: () PAC () Brasil sem Miséria () Outras				
Lei Orçamentária 2014					
Execução Orçamentária e Financeira					
Dotação		Despesa		Restos a Pagar inscritos 2014	
Inicial	Final	Empenhada	Liquidada	Paga	Não Processados
50.907.133,00	54.148.628,00	46.997.728,10	35.334.278,23	34.478.401,78	11.663.449,87
Execução Física					
Descrição da meta	Unidade de medida	Montante			
		Previsto	Reprogramado	Realizado	

Gestão administrativa, financeira e técnica, desenvolvimento de ações visando o funcionamento dos cursos de instituições federais de educação profissional, científica e tecnológica, manutenção dos serviços terceirizados, pagamento de serviços públicos, manutenção de estruturas físicas por meio de obras de pequeno vulto que envolvam ampliação / reforma / adaptação e aquisição e /ou reposição de materiais, aquisição e / ou reposição de bens móveis, propiciando melhor aproveitamento do aluno e melhoria contínua da qualidade do ensino.			Aluno matriculado	9.325	9.306	9.306
Restos a Pagar Não processados - Exercícios Anteriores						
Execução Orçamentária e Financeira			Execução Física - Metas			
Valor em 1/1/2014	Valor Liquidado	Valor Cancelado	Descrição da Meta	Unidade de medida	Realizada	
16.533.528,10	10.120.694,66	3.880.678,35	Gestão administrativa, financeira e técnica, desenvolvimento de ações visando o funcionamento dos cursos de instituições federais de educação profissional, científica e tecnológica, manutenção dos serviços terceirizados, pagamento de serviços públicos, manutenção de estruturas físicas por meio de obras de pequeno vulto que envolvam ampliação / reforma / adaptação e aquisição e /ou reposição de materiais, aquisição e / ou reposição de bens móveis, propiciando melhor aproveitamento do aluno e melhoria contínua da qualidade do ensino.	Percentual de execução	61,21%	

Identificação da Ação					
Código	2994			Tipo:	Atividade
Título	ASSISTENCIA AO ESTUDANTE DA EDUCACAO PROFISSIONAL E TECNOLOGICA - NO ESTADO DA BAHIA				
Iniciativa	Promoção de condições de permanência e ampliação do acesso em instituições públicas e privadas, também por meio de vagas gratuitas e oferta de financiamento estudantil a alunos do ensino médio público, trabalhadores, populações do campo, indígenas, quilombolas, afrodescendentes, mulheres de baixa renda, pessoas com deficiência e beneficiários de programas sociais.				
Objetivo	Expandir, interiorizar, democratizar e qualificar a oferta de cursos de educação profissional e tecnológica, considerando os arranjos produtivos, sociais, culturais, locais e regionais, a necessidade de ampliação das oportunidades educacionais dos trabalhadores e os interesses e necessidades das populações do campo, indígenas, quilombolas, afrodescendentes, das mulheres de baixa renda e das pessoas com deficiência.	Código	0582		
Programa	Educação Profissional e Tecnológica	Código	2031	Tipo:	Finalístico
Unidade Orçamentária	Instituto Federal Baiano				

Ação Prioritária		() Sim (X)Não Caso positivo: ()PAC () Brasil sem Miséria () Outras				
Lei Orçamentária 2014						
Execução Orçamentária e Financeira						
Dotação		Despesa			Restos a Pagar inscritos 2014	
Inicial	Final	Empenhada	Liquidada	Paga	Processados	Não Processados
7.930.307,00	7.930.307,00	7.885.240,59	5.475.180,72	5.401.380,72	73.800,00	2.410.059,87
Execução Física						
Descrição da meta		Unidade de medida	Montante			
			Previsto	Reprogramado	Realizado	
Fornecimento de alimentação, atendimento médico-odontológico, alojamento e transporte, dentre outras inciativas típicas de assistência social ao educando, cuja concessão seja pertinente sob o aspecto legal e contribua para o bom desempenho do aluno na escola. Suprir as necessidades básicas do educando, proporcionando condições para sua permanência e melhor desempenho escolar.		Aluno assistido	5.078	0	3.555	
Restos a Pagar Não processados - Exercícios Anteriores						
Execução Orçamentária e Financeira			Execução Física - Metas			
Valor em 1/1/2014	Valor Liquidado	Valor Cancelado	Descrição da Meta	Unidade de medida	Realizada	
663.967,63	623.454,34	28.898,22	Fornecimento de alimentação, atendimento médico-odontológico, alojamento e transporte, dentre outras inciativas típicas de assistência social ao educando, cuja concessão seja pertinente sob o aspecto legal e contribua para o bom desempenho do aluno na escola. Suprir as necessidades básicas do educando, proporcionando condições para sua permanência e melhor desempenho escolar.	Percentual de execução	93,89%	

Identificação da Ação					
Código	6358			Tipo:	Atividade
Título	CAPACITACAO DE RECURSOS HUMANOS DA EDUCACAO PROFISSIONAL E TECNOLÓGICA NO ESTADO DA BAHIA				
Iniciativa	Ampliação da oferta de cursos de formação inicial e continuada e técnico de nível médio articulada com educação de jovens e adultos (EJA), de ensino fundamental e médio, e do acesso do trabalhador a processo de reconhecimento de saberes, na rede profissional e tecnológica, possibilitando, inclusive, recorte étnico-racial e de gênero e atendimento de públicos específicos, inclusive com ações de fomento e apoio com vistas à reestruturação didático-pedagógica, produção de material didático, capacitação de docentes e permanência do estudante.				
Objetivo	Ofertar vagas de educação profissional para jovens e adultos articulada com a elevação de escolaridade e realizar processos de reconhecimento de saberes e certificação profissional.	Código	0588		
Programa	Educação Profissional e Tecnológica	Código	2031	Tipo:	Finalístico
Unidade Orçamentária	Instituto Federal Baiano				

Ação Prioritária		() Sim (X)Não Caso positivo: ()PAC () Brasil sem Miséria () Outras				
Lei Orçamentária 2014						
Execução Orçamentária e Financeira						
Dotação		Despesa			Restos a Pagar inscritos 2014	
Inicial	Final	Empenhada	Liquidada	Paga	Processados	Não Processados
570.483,00	570.483,00	378.857,57	271.131,41	270.189,34	942,07	107.726,16
Execução Física						
Descrição da meta		Unidade de medida	Montante			
			Previsto	Reprogramado	Realizado	
Capacitação mediante programação de cursos, seminários, oficinas, estágios-visita, teleconferências, etc., elaboração de materiais de capacitação, que proporcionem a constanteatualização de conhecimentos dos profissionais que atuam na educação profissional, cientifica e tecnológica. Proporcionar aos docentes e técnicos administrativos oportunidade de capacitação, visando a melhoria da qualidade dos cursos e modalidades deste segmento educacional.		Pessoa capacitada	280	280	465	
Restos a Pagar Não processados - Exercícios Anteriores						
Execução Orçamentária e Financeira			Execução Física - Metas			
Valor em 1/1/2014	Valor Liquidado	Valor Cancelado	Descrição da Meta	Unidade de medida	Realizada	

Identificação da Ação						
Código	20TP				Tipo:	Atividade
Título	PAGAMENTO DE PESSOAL ATIVO DA UNIAO - NO ESTADO DA BAHIA					
Programa	Programa de Gestão e Manutenção do Ministério da educação	Código	2109	Tipo:	Finalístico	
Unidade Orçamentária	Instituto Federal Baiano					
Ação Prioritária	() Sim (X)Não Caso positivo: ()PAC () Brasil sem Miséria () Outras					
Lei Orçamentária 2014						
Execução Orçamentária e Financeira						
Dotação		Despesa			Restos a Pagar inscritos 2014	
Inicial	Final	Empenhada	Liquidada	Paga	Processados	Não Processados
76.399.201,00	94.081.914,00	93.255.423,04	93.255.423,04	93.255.423,04	0,00	0,00
Execução Física						
Descrição da meta		Unidade de medida	Montante			
			Previsto	Reprogramado	Realizado	
Pagamento de servidores ativos da União.		-	-	-	-	-
Restos a Pagar Não processados - Exercícios Anteriores						
Execução Orçamentária e Financeira			Execução Física - Metas			
Valor em 1/1/2014	Valor Liquidado	Valor Cancelado	Descrição da Meta	Unidade de medida	Realizada	
-	-	-	-	-	-	

Identificação da Ação						
Código	20RJ			Tipo:	Atividade	

Título	APOIO A CAPACITACAO E FORMACAO INICIAL E CONTINUADA PARA A EDUCACAO BASICA - NO ESTADO DA BAHIA					
Iniciativa	Consolidação da política nacional de formação, promovendo a formação inicial e continuada de profissionais da educação básica com apoio técnico, financeiro e pedagógico, nas modalidades presencial e à distância, considerando programas específicos, como para professores indígenas, do campo e quilombolas, a formação para a docência intercultural, a educação bilíngue, o ensino da história e cultura indígena, afrobrasileira e africana, o atendimento educacional especializado, a educação em tempo integral, a educação de jovens e adultos, a educação em direitos humanos, a sustentabilidade socioambiental, as relações etnicorraciais, de gênero, diversidade sexual e direitos da criança e do adolescente.					
Objetivo	Promover, em articulação com os sistemas de ensino estaduais e municipais, a valorização dos profissionais da educação, apoiando e estimulando a formação inicial e continuada, a estruturação de planos de carreira e remuneração, a atenção à saúde e à integridade e as relações democráticas de trabalho.	Código	0597			
Programa	Educação Básica	Código	2030	Tipo:	Finalístico	
Unidade Orçamentária	Instituto Federal Baiano					
Ação Prioritária	() Sim (X) Não Caso positivo: () PAC () Brasil sem Miséria () Outras					
Lei Orçamentária 2014						
Execução Orçamentária e Financeira						
Dotação		Despesa			Restos a Pagar inscritos 2014	
Inicial	Final	Empenhada	Liquidada	Paga	Processados	Não Processados
73.440,00	73.440,00	7.901,00	7.862,33	7.862,33	0,00	38,67
Execução Física						
Descrição da meta		Unidade de medida	Montante			
			Previsto	Reprogramado	Realizado	
Incentivo e promoção da formação inicial e continuada de professores, profissionais, funcionários e gestores, desenvolvimento de capacitações, estudos, projetos, avaliações, implementação de políticas e programas demandados pela Educação Básica.		Projetos Realizados	108	54	11	
Restos a Pagar Não processados - Exercícios Anteriores						
Execução Orçamentária e Financeira			Execução Física - Metas			
Valor em 1/1/2014	Valor Liquidado	Valor Cancelado	Descrição da Meta	Unidade de medida	Realizada	
61.193,09	25.162,06	17.255,82	Incentivo e promoção da formação inicial e continuada de professores, profissionais, funcionários e gestores, desenvolvimento de capacitações, estudos, projetos, avaliações, implementação de políticas e programas demandados pela Educação Básica.	Percentual de execução	41,11%	

Identificação da Ação			
Código	0005	Tipo:	
Título	CUMPRIMENTO DE SENTENÇA JUDICIAL TRANSITADA EM JULGADO(PRECATÓRIOS) - NO ESTADO DA BAHIA		

Programa		Operações Especiais: Cumprimento de Sentenças Judiciais		Código	0901	Tipo:	Finalístico
Unidade Orçamentária		Instituto Federal Baiano					
Ação Prioritária		() Sim (X)Não Caso positivo: ()PAC () Brasil sem Miséria () Outras					
Lei Orçamentária 2014							
Execução Orçamentária e Financeira							
Dotação			Despesa			Restos a Pagar inscritos 2014	
Inicial		Final	Empenhada	Liquidada	Paga	Processados	Não Processados
52.105,00		0,00	0,00	0,00	0,00	0,00	0,00
Execução Física							
Descrição da meta				Unidade de medida	Montante		
					Previsto	Reprogramado	Realizado
Pagamento de Cumprimento de Sentenças Judiciais transitadas em julgado - Precatórios				-	-	-	-
Restos a Pagar Não processados - Exercícios Anteriores							
Execução Orçamentária e Financeira				Execução Física - Metas			
Valor em 1/1/2014		Valor Liquidado	Valor Cancelado	Descrição da Meta		Unidade de medida	Realizada

5.2.3.2 Ações/Subtítulos – OFSS

Não se aplica

5.2.3.3 Ações não previstas na LOA 2013 – Restos a pagar não processados – OFSS

Quadro A.5.2.3.3 - Ações não Previstas LOA 2014 - Restos a Pagar – OFSS

Identificação da Ação			
Código	6380	Tipo:	Atividade
Título	FOMENTO AO DESENVOLVIMENTO DA EDUCACAO PROFISSIONAL E TECNOLÓGICA - NO ESTADO DA BAHIA		
Iniciativa	Fomento à expansão e ao desenvolvimento das redes de educação profissional e tecnológica, ao desenvolvimento de tecnologias educacionais, à modernização do processo didático-pedagógico, à elaboração e desenvolvimento de material didático, incluindo capacitação de docentes e técnicos administrativos, concessão de bolsas e cooperação internacional, além de apoio à pesquisa, inovação e extensão.		
Objetivo	Expandir, interiorizar, democratizar e qualificar a oferta de cursos de educação profissional e tecnológica, considerando os arranjos produtivos, sociais, culturais, locais e regionais, a necessidade de ampliação das oportunidades educacionais dos trabalhadores e os interesses e necessidades das populações do campo, indígenas, quilombolas, afrodescendentes, das mulheres de baixa renda e das pessoas com deficiência.	Código	0582

Programa	Educação Profissional e Tecnológica	Código	2031	Tipo:	Finalístico
Unidade Orçamentária	Instituto Federal Baiano				
Ação Prioritária	() Sim (X)Não Caso positivo: ()PAC () Brasil sem Miséria () Outras				
Restos a Pagar Não processados - Exercícios Anteriores					
Execução Orçamentária e Financeira			Execução Física - Metas		
Valor em 1/1/2014	Valor Liquidado	Valor Cancelado	Descrição da Meta	Unidade de medi- da	Realizada
97913,80	91553,29	1893,96	Suporte para implementação da expansão e desenvolvimento referente à formação de alunos, expansão de vagas, modernização do processo didático-pedagógico, aquisição de máquinas, equipamentos e mobiliários, apoio a prjetos de educação, garantindo o ingresso dos que se encontram fora da escola formal e assegurando condições físicas / técnicas e administrativas para o desenvolvimento da nova política da educação profissional.	Percentual de Execução	93,50%

Fonte: PROPLAN

5.2.3.4 - Análise Crítica

O Instituto Federal de Educação, Ciência e Tecnologia Baiano, no Exercício de 2014, teve uma dotação inicial de **R\$ 190.840.831,00** (cento e noventa milhões, oitocentos e quarenta mil, oitocentos e trinta e um reais), ocorrendo posteriormente, créditos adicionais em seu favor no valor de **R\$ 26.017.985,00** (vinte e seis milhões, dezessete mil, novecentos e oitenta e cinco reais), resultando em uma dotação total de **R\$ 216.858.816,00** (duzentos e dezesseis milhões, oitocentos e cinquenta e oito mil, oitocentos e dezesseis reais), com a qual mantém 05 (cinco) programas, que serão analisados abaixo:

—**Gestão e Manutenção do Ministério da Educação – 2109**, maior programa executado pelo IF Baiano, composto por **07** (sete) Ações, que atuam nos pagamentos de folha de ativos, benefícios e contribuições, e totalizaram o valor de **R\$ 120.813.139,00** (cento e vinte milhões, oitocentos e treze mil, cento e trinta e nove reais), correspondendo a **55,71%** da dotação atualizada e **62,96%** do orçamento executado;

—**Educação Profissional e Tecnológica – 2031**, Programa composto por 04 (quatro) Ações, que são consideradas as ações de manutenção e desenvolvimento do IF Baiano e tiveram orçamento no valor de **R\$ 90.029.794,00** (noventa milhões, vinte e nove mil, setecentos e noventa e quatro reais), correspondendo a **41,52%** da dotação atualizada do Instituto;

—**Previdência de Inativos e Pensionistas da União – 0089**, Programa com **01** (uma) Ação relacionada a pagamento de folha de inativos e pensionistas, com o percentual de **2,72%** do total do Orçamento atualizado, correspondendo ao valor de **R\$ 5.890.338,00** (cinco milhões, oitocentos e noventa mil e trezentos e trinta e oito reais);

—**Educação Básica - 2030**, Programa composto por **01**(uma) Ação, perfazendo um total de **R\$ 73.440,00** (setenta e três mil, quatrocentos e quarenta reais), correspondendo a **0,03%** do total orçado;

—**Operações Especiais: Cumprimento de Sentenças Judiciais – 0901**, Programa composto por **01** (uma) Ação, totalizando o valor de **R\$ 52.105,00** (cinquenta e dois mil, cento e cinco reais) na dotação inicial, porém o valor não foi contemplado na dotação atualizada com relevância de **0,02%**.

A **Ação 00M0 - Contribuição às Entidades Nacionais Representativas de Educação e Ensino** visa ao pagamento da Contribuição ao CONIF, o qual congrega todas as Instituições Federais de Educação Profissional, Científica e Tecnológica do Brasil, tendo por objetivo discutir, propor e promover políticas de desenvolvimento da formação profissional e tecnológica, pesquisa e inovação. Esta Ação teve uma disponibilização orçamentária, em 2014, no valor de **R\$ 62.030,00**.

Quanto à **Ação 09HB - Contribuição da União, de suas Autarquias e Fundações para o custeio do Regime de Previdência dos Servidores Públicos Federais**, em consonância à legislação vigente, o IF Baiano aplicou devidamente os recursos de custeio do Regime de Previdência Próprio, destinados ao pagamento do Plano de Seguridade Social dos servidores públicos federais, totalizando R\$ 16.905.207,61 executados em 2014.

A **Ação 2004 - Assistência Médica e Odontológica aos Servidores, Empregados e seus Dependentes**, refere-se à adesão voluntária aos diversos planos de saúde para servidores e seus respectivos dependentes. Este índice pode oscilar entre as adesões realizadas, bem como os cancelamentos das mesmas. Esta ação também contempla destinação para realização de exames periódicos dos servidores. Durante o ano de 2014, **99,92%** da meta física prevista foi executada, ao custo de **R\$ 2.001.883,26**, destacando o uso, pela primeira vez no IF BAIANO, do recurso destinado aos Exames Periódicos dos servidores, no valor de **R\$ 253.620,00**.

Quanto à **Ação 2012 - Auxílio-Alimentação aos Servidores e Empregados**, nota-se a execução de **99,15%** da dotação atualizada de 2014.

A **Ação 2011 - Auxílio-Transporte aos Servidores e Empregados** refere-se à indenização de caráter obrigatório para aqueles que comprovarem as disposições contidas na Lei nº 8.112/90, Decreto nº 2.880/98 e Resolução nº 13/2011 do IF Baiano. Não obstante o ingresso de novos servidores, bem como a oscilação nas concessões e suspensões de pagamentos, oriunda das mais diversas situações: alterações de endereços, remoções de servidores, medidas judiciais, etc., é razoável o entendimento de que os valores previstos para a concessão de Auxílio Transporte podem alternar.

Esta Ação atingiu **98,64%** de execução em 2014. Por força de decisões judiciais, servidores que antes não fizeram a opção pelo auxílio-transporte agora estão recebendo o benefício.

A **Ação 20RG - Expansão e Reestruturação da Rede Federal de Educação Profissional e Tecnológica** tem o intuito de promover a ampliação de oferta de vagas da educação profissional e tecnológica no Instituto Federal Baiano. No exercício de 2014, as metas físicas previstas foram reprogramadas, mas totalmente executadas, haja vista o andamento da construção de 04 (quatro) novas Unidades de Ensino.

Cabe ressaltar que, apesar de o IF BAIANO ter sido contemplado com uma Emenda Parlamentar no valor de R\$ 500.000,00, em que foi executada **99,76%**, houve um contingenciamento do governo federal de R\$ 10.958.383,32 nesta ação, comprometendo, assim, a modernização das Unidades de Ensino como forma de propiciar a ampliação de oferta de vagas para o Instituto.

Ressalta-se que, em 2014, houve a execução de 38,20% e um cancelamento de 32,17% dos Restos a Pagar não Processados inscritos/reinscritos, medida que proporcionou ao Instituto dar continuidade à efetivação das metas pactuadas em exercícios anteriores.

A **Ação 20RL - Funcionamento das Instituições Federais de educação Profissional e Tecnológica** tem por objetivo garantir a manutenção das instituições, por meio da sua gestão administrativa, financeira e técnica, para fornecimento de educação profissional técnica, tecnológica e superior.

Nesta ação incluem-se as despesas com aquisição de bens, materiais e serviços necessários à manutenção e continuidade da atividade de ensino do Instituto Federal Baiano. É válido salientar que essa Ação é a que possui o maior aporte de dotação orçamentária e recursos financeiros, cuja aplicação impactou positivamente nas metas deste Órgão, assim como em 2013.

As metas físicas executadas alcançam 100% do total previsto no corrente exercício, verificando-se que o Instituto cumpriu o seu objetivo principal, oferecendo educação profissional de qualidade à sociedade. Mesmo havendo créditos adicionais durante o exercício, esta ação foi contingenciada pelo governo federal em R\$ 7.150.899,90.

Nota-se que, em 2014, do total inscrito/reinscrito em Restos a Pagar não Processados, foram executados 61,21% e cancelados 23,47%, medida que proporcionou ao Instituto dar continuidade à efetivação das metas pactuadas em exercícios anteriores, colaborando bastante para deixar o Restos a Pagar mais enxuto.

A Ação 2994 - Assistência ao Educando da Educação Profissional tem como foco principal proporcionar aos alunos, condições de permanência até a conclusão dos cursos a que se propuseram fazer, com acentuado aproveitamento e colaborando para diminuição da taxa de evasão.

Com a dotação disponibilizada, há de se observar o percentual de aplicação, não só da dotação como também dos recursos financeiros, de forma **eficiente, eficaz e efetiva do gestor**, quanto ao gerenciamento do que foi colocado sob a sua responsabilidade.

A execução foi de **99,43%** no Exercício de 2014, cuja aplicação da dotação orçamentária e recursos financeiros colocados à disposição dos gestores do Instituto **impactaram positivamente** na execução do seu objeto. Observa-se um aumento dos recursos disponibilizados para essa ação, comparando-se com o Exercício de 2013, o que favoreceu ao IF Baiano oferecer mais benefícios, para assim, proporcionar condições para permanência e melhor desempenho dos discentes nos estudos.

Quanto à **Ação 6358 - Capacitação de Recursos Humanos da Educação Profissional**, esta constitui-se como uma Política institucional voltada para a capacitação dos servidores.

Apesar do contingenciamento do governo federal, o IF BAIANO teve uma execução de meta física de, aproximadamente, 166%, devido a uma política de aprovação, em sua totalidade, dos pedidos de capacitação dos servidores no exercício de 2014, não podendo esquecer do apoio à qualificação extra, através de cursos de graduação e pós-graduação para os servidores, o que contribuiu para tal execução.

A Ação 20TP - Pagamento de Pessoal Ativo da União teve uma execução financeira de **99,12%** do total orçado para o Exercício de 2014.

A Ação 2010 - Assistência Pré-Escolar aos Dependentes dos Servidores e Empregados teve uma execução financeira de 95,86% do total orçado para o Exercício de 2014.

A Ação 20RJ - Apoio à Capacitação e Formação Inicial e Continuada de Professores, Profissionais, Funcionários e Gestores para a Educação Básica tem como finalidade fomentar a oferta de capacitação e formação continuada, a distância, semipresencial e presencial, de professores, profissionais, funcionários e gestores para a Educação Básica da rede municipal e estadual, bem como contribuir para o desenvolvimento de estudos e pesquisas voltados para a melhoria da formação.

A execução das meta física foi de apenas **10%** para o Exercício de 2014. Diversos fatores contribuíram para a baixa execução desse recurso. Um deles foi a demora para aprovação do primeiro curso, que só aconteceu no último dia estipulado pelo MEC para emissão de empenho. Outro fator foi o entendimento para utilização do recurso.

A Ação 0005 - Cumprimento de Sentença Judicial Transitada em Julgado (Precatórios) teve uma dotação inicial de **R\$ 52.105,00**, porém houve o destaque orçamentário do Instituto Federal Baiano para a Justiça Federal, transferência essa que ocorre automaticamente pelo Sistema SIAFI, quando assinada a execução da Sentença pelo Órgão competente.

Após análise dos resultados obtidos quanto à execução das Ações que compõem os Programas sob a responsabilidade da Unidade Jurisdicionada, no Exercício de 2014, houve uma dotação de R\$ 216.806.711,00, sendo executado o montante de R\$ 197.014.714,85, correspondendo a 90,87%.

No entanto, da dotação inicial, houve um contingenciamento de R\$ 18.109.283,22, sendo que este último corresponde a 8,35% do orçamento total. Sendo assim, o total do orçamento disponível no

ano de 2014 foi de R\$198.697.428,00. Comparando-se o montante executado com esse valor, percebe-se que foram executados **99,15%** do orçamento disponibilizado.

Depreende-se que o Instituto demonstrou o compromisso e habilidade dos gestores em cumprir as metas projetadas nos programas de trabalho, para assim garantirem a oferta da Educação Profissional e Tecnológica a todos os interessados, no âmbito do Instituto Federal de Educação, Ciência e Tecnologia Baiano e a sociedade em geral..

5.3 Informações sobre outros resultados da gestão

Não se aplica

5.4 Informações sobre indicadores de desempenho operacional

Os Indicadores de desempenho servem para se medir os resultados atingidos com as estratégias traçadas e, por isso, servem como instrumentos de gestão, que permitem acompanhar o atingimento das metas, verificar avanços, para subsidiar decisões estratégicas com foco na melhoria da qualidade, superação de problemas e eventuais necessidades de mudança, em uma ou mais áreas analisadas. A principal finalidade de se usar um indicador é poder revelar, de forma mensurável, uma realidade que possa ser observada e avaliada, e estabelecer metas, que são valores quantitativos ou qualitativos a serem atingidos em um momento estabelecido.

Em 2014, o IF Baiano elaborou, em seu PDI 2015-2019, o planejamento estratégico institucional, no qual estão relacionados os indicadores a serem adotados para medir o desempenho da Instituição sob as seguintes perspectivas: Estudante e Sociedade; Processos Internos; Pessoas e Conhecimento; e Orçamento e Logística. Estes contemplam as exigências dos documentos normativos legais: Lei nº 11.892/2008, Acórdão do TCU nº 2.267/2005 e Termo de Acordo e Metas – TAM/SETEC e são classificados como indicadores de resultados. Os indicadores intermediários constantes no documento são classificados como indicadores de processo, fundamentais no monitoramento do desenvolvimento das ações. Como, até 2014, não se adotava os Indicadores de Desempenho, não há como comparar com o exercício anterior.

Na Tabela 26 a seguir, são definidos os Indicadores propostos no PDI 2015-2019.

TABELA 26 – OBJETIVOS ESTRATÉGICOS DO IF BAIANO E SEUS INDICADORES 2015-2019

PERSPECTIVA: ESTUDANTES E SOCIEDADE

Objetivo	Indicador	Finalidade	Fórmula de cálculo
1. Consolidar os cursos ofertados.	Índice de Eficiência Acadêmica	Quantificar a eficiência da instituição.	$\text{Índ} = \frac{\sum N^{\circ} \text{ de concluintes} \times 100}{\sum N^{\circ} \text{ de ingressos ocorridos / período equivalente}}$
	Índice de retenção do Fluxo Escolar	Quantificar a taxa de retenção do fluxo escolar em relação ao total de alunos.	$\text{Índ} = \frac{N^{\circ} \text{ de alunos retidos (Reprov + Tranc)} \times 100}{N^{\circ} \text{ de alunos matriculados}}$
	Relação concluintes/vaga ofertada	Quantificar a taxa de concluintes em relação ao total de alunos ingressantes.	$\text{Índ} = \frac{N^{\circ} \text{ de concluintes (M, T, N, Integral, Total)} \times 100}{N^{\circ} \text{ de vagas ofertadas}}$
2. Fortalecer e ampliar as ações de pesquisa, inovação e pós-graduação.	Projetos de pesquisa por <i>Campus</i>	Quantificar o número de projetos de pesquisa por <i>Campus</i> .	Valor absoluto
3. Fortalecer e ampliar as ações de extensão.	Projetos de extensão por <i>Campus</i>	Quantificar o número de projetos de extensão por <i>Campus</i> .	Valor absoluto
4. Expandir a oferta de cursos e vagas EPT.	Relação de ingressos /alunos	Quantificar a taxa de ingressos em relação ao total de alunos.	$\text{Relação} = \frac{N^{\circ} \text{ de ingressantes} \times 100}{N^{\circ} \text{ de alunos matriculados}}$
5. Consolidar a identidade e imagem institucional.	Relação candidato/Vaga	Identificar a relação candidato/vaga	$\text{Relação} = \frac{N^{\circ} \text{ de inscritos}}{N^{\circ} \text{ de vagas ofertadas}}$
6. Consolidar e ampliar as políticas inclusivas para as pessoas com necessidades especiais.	Percentual de estudantes com necessidades educacionais específicas (NEE) atendidos com a renda per capita familiar.	Aferir o grau de inclusão social da política governamental por meio do perfil socioeconômico de ingressantes e concluintes.	$\text{Relação} = \frac{N^{\circ} \text{ de alunos NEE atendidos} \times 100}{N^{\circ} \text{ de alunos NEE matriculados}}$
	Índice de Acessibilidade	Identificar o percentual de acessibilidade total	*padrão a ser elaborado em 2015.

PERSPECTIVA: PROCESSOS INTERNOS

Objetivo	Indicador	Finalidade	Fórmula de cálculo
7. Promover a integração das ações de ensino, pesquisa e extensão.	Número de editais conjuntos.	Quantificar o número de editais indissociáveis.	Valor absoluto

8. Promover o acompanhamento de egressos, itinerários formativos e inserção socioprofissional.	Índice de egressos empregados na área de formação ou em áreas correlatas.	Quantificar o percentual de egressos empregados.	*padrão a ser elaborado em 2015.
	Índice de egressos que ingressam novamente na instituição.	Quantificar o percentual de egressos que ingressaram novamente no IF	*padrão a ser elaborado em 2015.
9. Adotar o planejamento estratégico como instrumento de desenvolvimento.	Índice de atingimento das metas propostas.	Quantificar o percentual de cumprimento das metas institucionais.	*padrão a ser elaborado em 2015.
10. Fortalecer e ampliar as ações de internacionalização.	Número de parcerias internacionais.	Quantificar o número de parcerias internacionais.	Valor absoluto
11. Aperfeiçoar os processos e procedimentos institucionais.	Índice de processos revisados.	Quantificar o percentual de processos revisados da instituição.	*padrão a ser elaborado em 2015.
12. Fortalecer e ampliar as parcerias.	Número de parcerias.	Quantificar o número de parcerias.	Valor absoluto
13. Consolidar a Educação a Distância.	Índice de oferta de vagas EaD.	Quantificar o percentual de vagas EaD ofertadas em relação ao total de vagas ofertadas pela instituição.	$Ind = \frac{N^{\circ} \text{ de vagas EaD} \times 100}{N^{\circ} \text{ de vagas ofertadas}}$

PERSPECTIVA: PESSOAS E CONHECIMENTO

Objetivo	Indicador	Finalidade	Fórmula de cálculo
14. Aprimorar e ampliar as políticas de qualificação e capacitação de servidores.	Índice de execução orçamentária para capacitação.	Quantificar o percentual de execução orçamentária para capacitação.	$Ind = \frac{Recursos\ gastos \times 100}{Recursos\ disponíveis}$
	Índice de titulação do corpo docente	Quantificar o índice de titulação do corpo docente – efetivos e substitutos.	$Ind = \frac{G*1+A*2+E*3+M*4+D*5}{G+A+E+M+D}$
15. Gerar e disponibilizar dados, informações e conhecimento.	Índice de processos administrativos e acadêmicos informatizados.	Quantificar o percentual de processos administrativos e acadêmicos informatizados.	*padrão a ser elaborado
16. Promover a saúde, o bem-estar e a qualidade de vida do servidor no ambiente de trabalho.	Índice de satisfação dos servidores.	Captar a percepção de satisfação dos servidores em relação ao ambiente de trabalho.	Pesquisa de satisfação

Onde: G, A, E, M e D se referem à quantidade de docentes Graduados, Aperfeiçoados, Especialistas, Mestres e Doutores, respectivamente.

PERSPECTIVA: ORÇAMENTO E LOGÍSTICA

Objetivo	Indicador	Finalidade	Fórmula de cálculo
17. Garantir a infraestrutura física e tecnológica.	Percentual de cumprimento das metas do Plano Diretor de Infraestrutura.	Aferir o percentual de cumprimento do Plano Diretor de Infraestrutura.	*padrão a ser elaborado
	Percentual de cumprimento das metas do Plano Diretor de Tecnologia e Informação.	Aferir o percentual de cumprimento do Plano Diretor de Tecnologia da Informação.	*padrão a ser elaborado
18. Aperfeiçoar o planejamento orçamentário.	Índice de cumprimento de metas previstas associadas ao orçamento.	Aferir o percentual de cumprimento de metas associadas ao orçamento.	*padrão a ser elaborado
19. Garantir a qualidade da execução orçamentária.	Gastos correntes por aluno.	Quantificar os gastos por aluno.	$Gastos/aluno = \frac{Total\ de\ gastos}{N^{\circ}\ de\ alunos\ matriculados}$
	Percentual de gastos com custeios (exclusive benefícios).	Quantificar o percentual de gastos com custeios em relação aos gastos totais.	$Ind = \frac{Recursos\ gastos\ com\ custeio \times 100}{Gastos\ totais}$
	Percentual de gastos com investimentos (em relação aos gastos totais).	Quantificar o percentual dos gastos em investimentos e inversões financeiras em relação aos gastos totais.	$Ind = \frac{Recursos\ gastos\ com\ investimento \times 100}{Gastos\ totais}$

Fonte:PRODIN

5.5 Informações sobre custos de produtos e serviços

Não se aplica

GESTÃO DE FUNDOS

NÃO SE APLICA

PARTE A, ITEM 6, DO ANEXO II DA DN TCU Nº 134, DE 04/12/2013

6. TÓPICOS ESPECIAIS DA EXECUÇÃO ORÇAMENTÁRIA E FINANCEIRA

6.1 Programação e Execução das despesas

6.1.1 Programação de Despesas

Quadro A.6.1.1 – Programação de Despesas

Unidade Orçamentária: Instituto Federal Baiano			Código UO: 26404		UGO: 158129	
Origem dos Créditos Orçamentários			Grupos de Despesa Correntes			
			1 – Pessoal e Encargos Sociais		2 – Juros e Encargos da Dívida	3- Outras Despesas Correntes
DOTAÇÃO INICIAL			95.863.935,00	-	60.526.175,00	
CRÉDITOS	Suplementares		21.320.547,00	-	1.734.792,00	
	Especiais	Abertos	21.320.547,00	-	1.734.792,00	
		Reabertos	-	-		
	Extraordinários	Abertos	-	-	-	
		Reabertos	-	-	-	
	Créditos Cancelados		-	-	-	
	Outras Operações			-	-	-52.105,00
Dotação final 2014 (A)			117.184.482,00	0,00	62.208.862,00	
Dotação final 2013(B)			101.916.481,00	0,00	55.703.738,00	
Variação (A/B-1)*100			14,98	-	11,68	
Origem dos Créditos Orçamentários			Grupos de Despesa Capital			9 - Reserva de Contingência
			4 – Investimentos	5 – Inversões Financeiras	6- Amortização da Dívida	
DOTAÇÃO INICIAL			34.450.721,00	-	-	-
CRÉDITOS	Suplementares		2.962.646,00	-	-	-
	Especiais	Abertos	2.962.646,00	-	-	-
		Reabertos	-	-	-	-
	Extraordinários	Abertos	-	-	-	-
		Reabertos	-	-	-	-
	Créditos Cancelados		-	-	-	-
Outras Operações			-	-	-	-
Dotação final 2014 (A)			37.413.367,00	-	-	-
Dotação final 2013(B)			36.012.423,00	-	-	-
Variação (A/B-1)*100			3,89	-	-	-

6.1.1.1 Análise Crítica

O Quadro A.6.1.1 representa o total de despesas programadas para o Exercício de 2014 e nele, pode-se verificar um aporte orçamentário de R\$ 26.017.985,00 em 2014, resultando em um percentual de 13,63% de créditos.

As Despesas Correntes tiveram um acréscimo, do Exercício de 2013 para 2014, fato este decorrente principalmente do quantitativo de novos servidores que entraram em exercício e das aquisições e

serviços efetivados com o intuito de garantir a continuidade das atividades pedagógicas e administrativas do Instituto Federal Baiano.

Quanto às Despesas de Capital, verifica-se um aumento no montante programado de 58%, de 2013 para 2014, situação ocasionada pelo significativo valor orçamentário disponibilizado no Exercício de 2014 para a construção dos novos *Campi* de Alagoinhas, Itaberaba, Serrinha e Xique-Xique e reestruturação dos *Campi* atuais.

6.1.2 Execução das despesas

6.1.2.1 Movimentação Orçamentária Interna por Grupo de Despesa

Quadro A.6.1.2.1 – Movimentação Orçamentária Interna por Grupo de Despesa

Movimentação entre Unidades Orçamentárias do mesmo Órgão						
Origem da Movimentação	UG		Classificação da ação	Despesas Correntes		
	Concedente	Recebadora		1 – Pessoal e Encargos Sociais	2 – Juros e Encargos da Dívida	3 – Outras Despesas Correntes
Concedidos	158129	-	26404.12.363.2031.20RL	-	-	28.320,00
Recebidos	-	153038	26404.12.363.2031.20RL	-	-	28.320,00
Concedidos	153037	-	26231.12.128.2109.4572	-	-	2.793,60
Recebidos	-	158129	26231.12.128.2109.4572	-	-	2.793,60
Concedidos	153173	-	26298.12.306.2030.8744	-	-	618.606,77
Recebidos	-	158129	26298.12.306.2030.8744	-	-	618.606,77
Concedidos	153173	-	26298.12.363.2031.20RW	-	-	765.496,14
Recebidos	-	158129	26298.12.363.2031.20RW	-	-	765.496,14
Concedidos	153173	-	26298.12.363.2031.8252	-	-	139.504,40
Recebidos	-	158129	26298.12.363.2031.8252	-	-	139.504,40
Origem da Movimentação	UG		Classificação da ação	Despesas de Capital		
	Concedente	Recebadora		4 – Investimentos	5 – Inversões Financeiras	6 – Amortização da Dívida
Concedidos	153173	-	26298.12.363.2031.8252	218.956,00	-	-
Recebidos	-	158129	26298.12.363.2031.8252	218.956,00	-	-

6.1.2.2 Movimentação Orçamentária Externa por Grupo de Despesa

Quadro A.6.1.2.2 – Movimentação Orçamentária Externa por Grupo de Despesa

Origem da Movimentação	UG		Classificação da ação	Despesas Correntes		
	Concedente	Recebadora		1 – Pessoal e Encargos Sociais	2 – Juros e Encargos da Dívida	3 – Outras Despesas Correntes
Concedidos	180002	-	51101.27.812.2035.20JQ	-	-	7.960,00
Recebidos	-	158442	51101.27.812.2035.20JQ	-	-	7.960,00

6.1.2.3 Análise Crítica

As Movimentações internas referem-se a destaques orçamentários, oriundos de descentralizações de outros Órgãos que fazem parte do Órgão superior (MEC) para o Instituto Federal Baiano e do IF Baiano para outros órgãos que fazem parte do Órgão superior (MEC), as externas são de outros Órgãos que não fazem parte do Órgão superior (MEC) para o Instituto Federal Baiano e do IF Baiano

para outros órgãos que não fazem parte do Órgão superior (MEC), com o objetivo de serem aplicados de acordo com a especificidade de cada Programa e suas referidas Ações.

No tocante às descentralizações recebidas pelo IF Baiano, destacam-se as Ações inerentes às atividades do PRONATEC, Merenda Escolar, E-TEC Brasil (EAD) e Segundo Tempo, com o intuito de serem aplicados em cursos de qualificação técnica profissional, alimentação escolar, cursos de ensino à distância e acesso à prática esportiva.

Quanto às descentralizações concedidas pelo IF Baiano, destacam-se as Ações referentes ao Projeto Remessa (rede de internet nacional) em convênio com a UFBA, totalizando R\$ 28.320,00.

Salientamos que, no Exercício de 2014, houve o destaque orçamentário do Instituto Federal Baiano para a Justiça Federal, referente ao Cumprimento de Sentenças Judiciais transitadas em Julgado (precatórios), no valor de R\$ 52.105,00, transferência essa que ocorre automaticamente pelo Sistema SIAFI, quando assinalada a execução da Sentença pelo Órgão competente através de Nota de Bloqueio.

6.1.3 Despesas por Modalidade de Contratação

6.1.3.1 Despesas por Modalidade de Contratação – Créditos Originários – Total

Quadro A.6.1.3.1 – Despesas por Modalidade de Contratação – Créditos Originários – Total

Unidade Orçamentária: Instituto Federal Baiano		Código UO: 26404		UGO: 158129	
Modalidade de Contratação		Despesa Liquidada		Despesa paga	
		2014	2013	2014	2013
1. Modalidade de Licitação (a+b+c+d+e+f+g)		29.941.975,68	36.969.805,50	27.921.121,10	35.299.961,37
a) Convite		-	-	-	-
b) Tomada de Preços		61.143,39	554.305,88	61.143,39	554.305,88
c) Concorrência		2.292.396,31	10.630.730,12	1.594.285,73	9.787.449,98
d) Pregão		27.588.435,98	25.784.769,50	26.265.691,98	24.958.205,51
e) Concurso		-	-	-	-
f) Consulta		-	-	-	-
g) Regime Diferenciado de Contratações Públicas		-	-	-	-
2. Contratações Diretas (h+i)		4.728.893,89	4.218.783,92	4.687.260,31	3.903.505,09
h) Dispensa		1.624.876,42	1.502.785,58	1.598.609,47	1.405.098,28
i) Inexigibilidade		3.104.017,47	2.715.998,34	3.088.650,84	2.498.406,81
3. Regime de Execução Especial		92.335,53	124.761,21	92.335,53	124.761,21
j) Suprimento de Fundos		92.335,53	124.761,21	92.335,53	124.761,21
4. Pagamento de Pessoal (k+l)		125.722.432,98	109.081.758,93	125.722.432,98	109.077.029,03
k) Pagamento em Folha		124.037.037,66	107.153.326,50	124.037.037,66	107.153.326,50
l) Diárias		1.685.395,32	1.928.432,43	1.685.395,32	1.923.702,53
5. Outros		9.613.954,22	7.260.344,85	9.540.154,22	6.573.508,96
6. Total (1+2+3+4+5)		170.099.592,30	157.655.454,41	167.963.304,14	154.978.765,66

6.1.3.2 Despesas por Grupo e Elemento de Despesa – Créditos Originários - Total

Quadro A.6.1.3.3 – Despesas por Grupo e Elemento de Despesa – Créditos Originários - Total

Unidade Orçamentária: Instituto Federal Baiano					Código UO: 26404		UGO: 158129	
DESPESAS CORRENTES								
Grupos de Despesa	Empenhada		Liquidada		RP não processados		Valores Pagos	
1. Pessoal	2014	2013	2014	2013	2014	2013	2014	2013
VENCIMENTOS E VANTAGENS FIXAS - PESSOAL CIVIL	87.049.746,30	73.694.323,00	87.049.746,30	73.694.323,00	-	-	87.049.746,30	73.694.323,00
OBRIGACOES PATRONAIS	16.905.207,61	14.281.480,38	16.905.207,61	14.281.480,38	-	-	16.905.207,61	14.281.480,38
CONTRATACAO P/TEMPO DETERMINADO	5.405.658,26	4.081.177,21	5.405.658,26	4.081.177,21	-	-	5.405.658,26	4.081.177,21
Demais elementos do grupo	14.676.425,49	6.173.421,53	14.676.425,49	6.173.421,53	-	-	14.676.425,49	6.173.421,53
2. Juros e Encargos da Dívida								
1º elemento de despesa	-	-	-	-	-	-	-	-
2º elemento de despesa	-	-	-	-	-	-	-	-
3º elemento de despesa	-	-	-	-	-	-	-	-
Demais elementos do grupo	-	-	-	-	-	-	-	-
3. Outras Despesas Correntes								
LOCACAO DE MAO-DE-OBRA	19.395.950,48	14.467.159,24	16.931.452,92	12.309.386,58	2.464.497,56	2.157.772,66	16.747.396,33	11.860.274,08
OUTROS SERVICOS DE TERCEIROS - PJ	8.642.306,31	12.229.480,51	6.530.102,77	9.976.719,85	2.112.203,54	2.252.760,66	6.488.445,47	9.532.822,79
AUXILIO FINANCEIRO A ESTUDANTES	7.946.743,95	6.294.903,27	5.858.750,36	5.863.006,18	2.087.993,59	431.897,09	5.784.950,36	5.241.108,76
Demais elementos do grupo	12.785.238,57	20.269.154,79	9.733.735,34	17.699.023,40	2.959.579,85	2.570.131,39	9.714.557,59	17.518.397,59
DESPESAS DE CAPITAL								
Grupos de Despesa	Empenhada		Liquidada		RP não Processados		Valores Pagos	
4. Investimentos	2014	2013	2014	2013	2014	2013	2014	2013
EQUIPAMENTOS E MATERIAL PERMANENTE	17.688.028,90	5.554.822,84	4.651.557,53	2.196.552,89	13.036.471,37	3.358.269,95	3.532.071,59	2.063.177,07
OBRAS E INSTALACOES	6.055.044,98	26.809.924,45	2.368.296,24	11.366.938,69	3.686.748,74	15.442.985,76	1.670.185,66	10.523.658,55
OUTROS SERVICOS DE TERCEIROS - PJ	464.364,00	20.246,70	9.780,00	12.486,70	454.584,00	7.760,00	9.780,00	7.986,70

Demais elementos do grupo	-	-	-	-	-	-	-	-
5. Inversões Financeiras								
1º elemento de despesa	-	-	-	-	-	-	-	-
2º elemento de despesa	-	-	-	-	-	-	-	-
3º elemento de despesa	-	-	-	-	-	-	-	-
Demais elementos do grupo	-	-	-	-	-	-	-	-
6. Amortização da Dívida								
1º elemento de despesa	-	-	-	-	-	-	-	-
2º elemento de despesa	-	-	-	-	-	-	-	-
3º elemento de despesa	-	-	-	-	-	-	-	-
Demais elementos do grupo	-	-	-	-	-	-	-	-

6.1.3.3 Despesas por Modalidade de Contratação – Créditos de Movimentação

Quadro A.6.1.3.5 – Despesas por Modalidade de Contratação – Créditos de Movimentação

Modalidade de Contratação	Despesa Liquidada		Despesa paga	
	2014	2013	2014	2013
1. Modalidade de Licitação (a+b+c+d+e+f+g)	386.495,93	480.514,30	349.908,57	346.228,88
a) Convite	-	-	-	-
b) Tomada de Preços	-	-	-	-
c) Concorrência	-	-	-	-
d) Pregão	386.495,93	480.514,30	349.908,57	346.228,88
e) Concurso	-	-	-	-
f) Consulta	-	-	-	-
g) Regime Diferenciado de Contratações Públicas	-	-	-	-
2. Contratações Diretas (h+i)	9.818,00	103.295,44	2.535,00	85.871,80
h) Dispensa	9.818,00	103.295,44	2.535,00	85.871,80
i) Inexigibilidade	-	-	-	-
3. Regime de Execução Especial	0,00	0,00	0,00	0,00
j) Suprimento de Fundos	-	-	-	-
4. Pagamento de Pessoal (k+l)	33.037,22	10.230,61	28.316,11	10.230,61
k) Pagamento em Folha	-	-	-	-
l) Diárias	33.037,22	10.230,61	28.316,11	10.230,61
5. Outros	387.557,39	875.742,39	387.557,39	735.812,79
6. Total (1+2+3+4+5)	816.908,54	1.469.782,74	768.317,07	1.178.144,08

6.1.3.4 Despesas por Grupo e Elemento de Despesa – Créditos de Movimentação

Quadro A.6.1.3.6 – Despesas por Grupo e Elemento de Despesa – Créditos de Movimentação

DESPESAS CORRENTES								
Grupos de Despesa	Empenhada		Liquidada		RP não processados		Valores Pagos	
1. Pessoal	2014	2013	2014	2013	2014	2013	2014	2013
1º elemento de despesa	-	-	-	-	-	-	-	-
2º elemento de despesa	-	-	-	-	-	-	-	-
3º elemento de despesa	-	-	-	-	-	-	-	-
Demais elementos do grupo	-	-	-	-	-	-	-	-
2. Juros e Encargos da Dívida								
1º elemento de despesa	-	-	-	-	-	-	-	-
2º elemento de despesa	-	-	-	-	-	-	-	-
3º elemento de despesa	-	-	-	-	-	-	-	-
Demais elementos do grupo	-	-	-	-	-	-	-	-
3. Outras Despesas Correntes								
MATERIAL, BEM OU SERVIÇO PARA DIST GRATUITA	617.592,76	250.389,17	354.617,43	134.435,97	262.975,33	115.953,20	310.747,07	74.411,85
OUTROS AUXÍLIOS FINANCEIROS A PESSOAS FÍSICAS	462.629,21	823.449,00	287.317,50	659.447,00	175.311,71	164.002,00	287.317,50	528.120,00
AUXÍLIO FINANCEIRO A ESTUDANTES	190.431,14	168.225,00	97.446,29	138.555,00	92.984,85	29.670,00	97.446,29	132.825,00
Demais elementos do grupo	210.234,14	1.451.156,26	77.527,32	537.344,77	132.706,82	913.811,49	72.806,21	442.787,23
DESPESAS DE CAPITAL								
Grupos de Despesa	Empenhada		Liquidada		RP não Processados		Valores Pagos	
4. Investimentos	2014	2013	2014	2013	2014	2013	2014	2013
EQUIPAMENTOS E MATERIAL PERMANENTE	218.956,00	-	-	-	218.956,00	-	-	-
2º elemento de despesa	-	-	-	-	-	-	-	-
3º elemento de despesa	-	-	-	-	-	-	-	-
Demais elementos do grupo	-	17.926.370,18	-	-	-	17.926.370,18	-	-
5. Inversões Financeiras								
1º elemento de despesa	-	-	-	-	-	-	-	-

2º elemento de despesa	-	-	-	-	-	-	-	-	-
3º elemento de despesa	-	-	-	-	-	-	-	-	-
Demais elementos do grupo	-	-	-	-	-	-	-	-	-
5. Amortização da Dívida									
1º elemento de despesa	-	-	-	-	-	-	-	-	-
2º elemento de despesa	-	-	-	-	-	-	-	-	-
3º elemento de despesa	-	-	-	-	-	-	-	-	-
Demais elementos do grupo	-	-	-	-	-	-	-	-	-

6.1.3.5 Análise Crítica da Realização da Despesa

Dentre os aspectos mais relevantes da execução das despesas dos créditos originários, pode-se observar, conforme registrado no Quadro A.6.1.3.1 – Despesas por Modalidade de Contratação – Créditos Originários, que, no Exercício de 2014, a Modalidade de Licitação mais utilizada foi o Pregão, superando o Exercício de 2013, evidenciando que o IF BAIANO primou pela ampla concorrência dos objetos licitados, contribuindo para a **transparência dos atos de gestão do Órgão**.

A modalidade Concorrência teve uma queda na execução em 2014, contrapondo-se ao Exercício de 2013. Esse fato se deve à queda nas contratações de obras e serviços de engenharia para a ampliação da estrutura física do Instituto, visto que diversas obras encontram-se em andamento, entre as quais se destacam os blocos de sala de aula e laboratórios dos *Campi* de Itapetinga, Teixeira de Freitas e Santa Inês, e os blocos administrativos e de Sala de Aula das novas Unidades de Serrinha, Itaberaba, Xique-Xique e Alagoinhas.

Quanto às contratações diretas no Exercício de 2014, verifica-se um aumento na Dispensa de Licitação, por motivo de celeridade nas contratações urgentes. Em relação à Inexigibilidade de Licitação, observa-se um aumento de 14,28%, em comparação com 2013, o qual está atrelado ao acréscimo nos valores de contratos de correios e telégrafos, energia elétrica, água e saneamento e na participação de servidores em treinamentos, congressos e similares.

No Regime de Execução Especial Suprimento de Fundos, houve um decréscimo, o que comprova maior planejamento dos gestores do IF Baiano nas contratações de fornecimento/prestações de serviços.

No que tange ao Pagamento em Folha, constata-se que houve um aumento, haja vista a entrada de novos servidores no Instituto Federal Baiano e os reajustes salariais concedidos pelo Governo Federal aos servidores ativos e inativos da União.

Registra-se uma queda no gasto com diárias, apesar de haver, durante o exercício, reuniões de Grupos de Trabalho nas áreas de Ensino, Pesquisa, Extensão e Desenvolvimento Institucional, além do constante deslocamento dos servidores lotados na Coordenação de Engenharia – Reitoria para acompanhamento e fiscalização das obras executadas ou em andamento do Instituto. Também hou-

ve contingenciamento do governo federal através de não liberação de limite para empenho, o que contribuiu para redução.

Quanto ao Quadro A.6.1.3.3 – Despesas Correntes por Grupo e Elementos de Despesa dos Créditos Originários da UJ, no que diz respeito a Despesas de Pessoal, os gastos de maior relevância em 2014 foram Vencimentos e Vantagens Fixas, Obrigações Patronais e Contratação por Tempo Determinado.

Em relação a Outras Despesas Correntes de 2014, tem como gastos de maior relevância Locação de Mão-de-Obra, Outros Serviços de Terceiros Pessoa Jurídica e Auxílio Financeiro a Estudantes, aumento originado, principalmente, da ampliação da oferta de vagas a alunos, permitindo ao Instituto Federal Baiano incluir novos discentes na sua estrutura educacional.

No que se refere às Despesas de Capital, observa-se que foram disponibilizados e utilizados pelo Instituto Federal Baiano, em 2014, um montante maior que o de 2013, devido a uma maior cobrança por parte do Gestor na otimização da execução com investimentos..

Observa-se, do Quadro A.6.1.3.5 – Despesas por Modalidade de Contratação – Créditos de Movimentação, que houve a execução de despesas liquidadas pela Modalidade Pregão que apresentou uma redução. Pode-se observar, também, a execução de despesas realizadas por Dispensa de Licitação, que também seguiu a mesma tendência.

No Quadro A.6.1.3.6 – Despesas por Grupo e Elemento de Despesa – Créditos de Movimentação, observa-se como maiores execuções, no grupo Outras Despesas Correntes, os elementos de despesas referentes a Material, Bem ou Serviço para Distribuição Gratuita, Outros Auxílios Financeiros a Pessoa Física e Auxílios Financeiros a Estudantes, os quais estão ligados, principalmente, a gastos com as atividades do PRONATEC, Merenda Escolar e E-TEC Brasil (EAD).

Quanto às Despesas de Capital, verifica-se a realização de despesas no valor de R\$ 218.956,00, para compra de móveis e equipamentos para o E-TEC Brasil (EAD).

6.2 Despesas com Ações de Publicidade e Propaganda

Quadro A.6.2 – Despesas com Publicidade

Publicidade	Programa/Ação orçamentária	Valores empenhados	Valores pagos
Institucional	Não teve	0	0
Legal	12.363.2031.20RL0029	R\$ 124.082,33	R\$ 86.891,68
Mercadológica	Processo seletivo e divulgação de licitação em jornal de grande circulação	R\$ 4.715,00	R\$ 4.715,00
Utilidade pública	Não teve	0	0

Restos a pagar:

13165,09

6.3 Reconhecimento de Passivos por Insuficiência de Créditos ou Recursos

Quadro A.6.3 – Reconhecimento de Passivos por Insuficiência de Créditos ou Recursos

Identificação da Conta Contábil					
Código SIAFI		Denominação			
154579		Instituto Federal Baiano – <i>Campus</i> Valença			
Linha Detalhe					
UG	Credor (CNPJ/CPF)	Saldo Final em 31/12/2013	Movimento Devedor	Movimento Credor	Saldo Final em 31/12/2014
154579	33.000.118/0001-79	0,00	934,40	934,40	0,00
Fonte: Siafi Operacional					
Identificação da Conta Contábil					
Código SIAFI		Denominação			
154579		Instituto Federal Baiano – <i>Campus</i> Valença			
Linha Detalhe					
UG	Credor (CNPJ/CPF)	Saldo Final em 31/12/2013	Movimento Devedor	Movimento Credor	Saldo Final em 31/12/2014
154579	33.000.118/0005-00	0,00	846,10	846,10	0,00
Fonte: Siafi Operacional					
Identificação da Conta Contábil					
Código SIAFI		Denominação			
158129		Instituto Federal Baiano – Reitoria			
Linha Detalhe					
UG	Credor (CNPJ/CPF)	Saldo Final em 31/12/2013	Movimento Devedor	Movimento Credor	Saldo Final em 31/12/2014
158129	10.956.539/0001-72	0,00	6931,17	6931,17	0,00
Fonte: Siafi Operacional					
Identificação da Conta Contábil					
Código SIAFI		Denominação			
158129		Instituto Federal Baiano – Reitoria			
Linha Detalhe					
UG	Credor (CNPJ/CPF)	Saldo Final em 31/12/2013	Movimento Devedor	Movimento Credor	Saldo Final em 31/12/2014
158129	15.139.629/0001-94	0,00	26988,83	26988,83	0,00
Fonte: Siafi Operacional					
Identificação da Conta Contábil					
Código SIAFI		Denominação			
158129		Instituto Federal Baiano – Reitoria			
Linha Detalhe					

UG	Credor (CNPJ/CPF)	Saldo Final em 31/12/2013	Movimento Devedor	Movimento Credor	Saldo Final em 31/12/2014
158129	33.530.486/0001-29	0,00	6566,37	6566,37	0,00
Fonte: Siafi Operacional					
Identificação da Conta Contábil					
Código SIAFI		Denominação			
158129		Instituto Federal Baiano – Reitoria			
Linha Detalhe					
UG	Credor (CNPJ/CPF)	Saldo Final em 31/12/2013	Movimento Devedor	Movimento Credor	Saldo Final em 31/12/2014
158129	401.208.131-49	0,00	1780,00	1780,00	0,00
Fonte: Siafi Operacional					
Identificação da Conta Contábil					
Código SIAFI		Denominação			
158129		Instituto Federal Baiano – Reitoria			
Linha Detalhe					
UG	Credor (CNPJ/CPF)	Saldo Final em 31/12/2013	Movimento Devedor	Movimento Credor	Saldo Final em 31/12/2014
158129	11245	0,00	273178,15	273178,15	0,00
Fonte: Siafi Operacional					
Identificação da Conta Contábil					
Código SIAFI		Denominação			
158435		Instituto Federal Baiano – <i>Campus</i> Senhor do Bonfim			
Linha Detalhe					
UG	Credor (CNPJ/CPF)	Saldo Final em 31/12/2013	Movimento Devedor	Movimento Credor	Saldo Final em 31/12/2014
158435	07.984.083/0001-40	0,00	37,80	59,19	21,39
Fonte: Siafi Operacional					
Identificação da Conta Contábil					
Código SIAFI		Denominação			
158435		Instituto Federal Baiano – <i>Campus</i> Senhor do Bonfim			
Linha Detalhe					
UG	Credor (CNPJ/CPF)	Saldo Final em 31/12/2013	Movimento Devedor	Movimento Credor	Saldo Final em 31/12/2014
158435	09.456.755/0001-70	0,00	2868,25	2868,25	0,00
Fonte: Siafi Operacional					
Identificação da Conta Contábil					
Código SIAFI		Denominação			

158435		Instituto Federal Baiano – <i>Campus</i> Senhor do Bonfim			
Linha Detalhe					
UG	Credor (CNPJ/CPF)	Saldo Final em 31/12/2013	Movimento Devedor	Movimento Credor	Saldo Final em 31/12/2014
158435	02.449.992/0142-03	0,00	57,76	57,76	0,00
Fonte: Siafi Operacional					
Identificação da Conta Contábil					
Código SIAFI		Denominação			
158435		Instituto Federal Baiano – <i>Campus</i> Senhor do Bonfim			
Linha Detalhe					
UG	Credor (CNPJ/CPF)	Saldo Final em 31/12/2013	Movimento Devedor	Movimento Credor	Saldo Final em 31/12/2014
158435	17.194.994/0001-27	0,00	29,34	29,34	0,00
Fonte: Siafi Operacional					

6.3.1 Análise Crítica

As despesas de exercícios encerrados, para as quais o orçamento respectivo consignava crédito próprio, com saldo suficiente para atendê-las, que não se tenham processado na época própria, bem como os Restos a Pagar com prescrição interrompida e os compromissos reconhecidos após o encerramento do exercício correspondente, são considerados reconhecimento de dívida. Entre outras despesas, cabe destacar o valor de R\$ 273.178,15, pagos pela Reitoria a Imprensa Nacional, já que existia uma dívida acumulada nesse montante desde 2011.

6.4 Movimentação e os saldos de restos a pagar de exercícios anteriores

Quadro A.6.4 – Restos a Pagar inscritos em Exercícios Anteriores

Restos a Pagar não Processados				
Ano de Inscrição	Montante 01/01/2014	Pagamento	Cancelamento	Saldo a pagar 31/12/2014
2013	45.209.205,67	19.709.617,41	12.726.586,80	12.773.001,46
2012	7.237.738,78	4.711.130,66	1.091.784,98	1.434.823,14
2011	388.635,12	351.271,64	34.651,30	2.712,18
Restos a Pagar Processados				
Ano de Inscrição	Montante 01/01/2014	Pagamento	Cancelamento	Saldo a pagar 31/12/2014
2013	2.968.327,41	2.882.665,89	56.028,29	29.633,23
2012	549.055,84	481.190,28	67.865,56	0,00
2011	10.471,57	6.647,34	3.824,23	0,00
2010	637,14	0,00	637,14	0,00
2009	3.770,42	0,00	3.770,42	0,00
2007	588,00	0,00	588,00	0,00

6.4.1 Análise Crítica

As despesas legalmente empenhadas, que não foram liquidadas até 31 de dezembro do ano de emissão do empenho ou cuja despesa já tenha sido liquidada em razão do recebimento do produto ou serviço, serão inscritas em Restos a Pagar, distinguindo-se as Processadas das não Processadas.

Os Restos a Pagar Processados tiveram uma queda, considerando os últimos anos, impactando positivamente no saldo da conta, caracterizando que os gestores foram eficientes, eficazes e efetivos em suas ações.

Quanto aos Restos a Pagar não Processados inscritos, foram pagos em 2014, R\$ 24.772.019,71 e cancelados R\$ 13.853.023,08, impactando positivamente no saldo da conta, caracterizando que os gestores foram eficientes, eficazes e efetivos em suas ações de controle para redução dos Restos a Pagar.

Ressalta-se que, significativo montante inscrito em Restos a Pagar não processados diz respeito às Obras que estão em andamento, principalmente as referentes ao Programa Expansão III (Construção das 4 novas Unidades do IF Baiano).

6.5 Transferência de Recursos

6.5.1 Caracterização dos instrumentos de transferências vigentes no exercício de referência

Quadro A.6.5.1 – Caracterização dos instrumentos de transferências vigentes no exercício de referência

Unidade Concedente ou Contratante									
Nome: FNDE – FUNDO NACIONAL DE DESENVOLVIMENTO DA EDUCAÇÃO									
CNPJ: 00.378.257/0001-81					UG/GESTÃO: 153173/15253				
Informações sobre as Transferências									
Modalidade	Nº do instrumento	Beneficiário	Valores Pactuados		Valores Repassados		Vigência		Sit.
			Global	Contrapartida	No Exercício	Acumulado até o Exercício	Início	Fim	
3 - Termo de Cooperação	Processo: 23400.003841/2014-75 – Atender despesas conforme Termo de Cooperação-PTA. TED 1166/2014 – PRONATEC – 2014NC700066	IFBAIANO – Reitoria	964.920,00	-	964.920,00	-	27/5/2014	-	1
3 - Termo de Cooperação	Processo: 23400.007905/2014-15 – Atender despesas conforme Termo de Cooperação-PTA. TED 1804 – E-TEC BRASIL-MC – 2014NC700086	IFBAIANO – Reitoria	1.062.544,66	-	225.431,00	-	12/6/2014	-	1
3 - Termo de Cooperação	Processo: 23400.011138/2014-31 - Atender despesas conforme Termo de Cooperação-PTA. TED 1166/2014 – PRONATEC – 2014NC700210	IFBAIANO – Reitoria	133.029,40	-	133.029,40	-	30/9/2014	-	1

Processo: 23034.000052/2014-06 – Atender despesas com o Programa Nacional de 3 - Termo Alimentação Escolar – de Coopera- PNAE-MC – ção 2014NC400009	IFBAIANO – Reitoria	710.740,00	-	618.606,77	-	14/3/2014	-	1
-	Total	2.871.234,06	-	1.941.987,17	-	-	-	-

LEGENDA:

Modalidade:

- 1 - Convênio
- 2 - Contrato de Repasse
- 3 - Termo de Cooperação
- 4 - Termo de Compromisso

Situação da Transferência:

- 1 - Adimplente
- 2 - Inadimplente
- 3 - Inadimplência Suspensa
- 4 - Concluído
- 5 - Excluído
- 6 - Rescindido
- 7 - Arquivado

Fonte: Setor Descentralização de Créditos

Unidade Concedente ou Contratante

Nome: DEPARTAMENTO DE GESTÃO INTERNA – MINISTÉRIO DOS ESPORTES

CNPJ: -

UG/GESTÃO: 180002/51000

Informações sobre as Transferências

Modalidade	Nº do instrumento	Beneficiário	Valores Pactuados		Valores Repassados		Vigência		Sit.
			Global	Contrapartida	No Exercício	Acumulado até o Exercício	Início	Fim	
3 - Termo de Coopera- ção	Crédito Orçamentário para atender despesas com o Programa Segundo Tempo – Implantação de Núcleo do PST conforme Proce- so 58701.001644/2011-69	IFBAIANO – Campus Gua- nambi	7.960,00	-	7.960,00	-	-	-	1
	Total		7.960,00	-	7.960,00	-	-	-	-

LEGENDA

Modalidade:

- 1 - Convênio
- 2 - Contrato de Repasse
- 3 - Termo de Cooperação
- 4 - Termo de Compromisso

Situação da Transferência:

- 1 - Adimplente
- 2 - Inadimplente
- 3 - Inadimplência Suspensa
- 4 - Concluído
- 5 - Excluído
- 6 - Rescindido
- 7 - Arquivado

Fonte: Setor Descentralização de Créditos

6.5.2 Resumo dos instrumentos celebrados pela UJ nos três últimos exercícios

Quadro A.6.5.2 – Resumo dos instrumentos celebrados pela UJ nos três últimos exercícios

Unidade Concedente ou Contratante						
Nome:	FNDE – FUNDO NACIONAL DE DESENVOLVIMENTO DA EDUCAÇÃO					
CNPJ:	00.378.257/0001-81					
UG/GESTÃO:	153173/15253					
Modalidade	Quantidade de Instrumentos Celebrados em Cada Exercício			Montantes Repassados em Cada Exercício, Independentemente do ano de Celebração do Instrumento (em R\$ 1,00)		
	2014	2013	2012	2014	2013	2012
Convênio	-	-	-	-	-	-
Contrato de Repasse	-	-	-	-	-	-
Termo de Cooperação	4	4	-	1.941.987,14	2.660.614,20	-
Termo de Compromisso	-	-	-	-	-	-
Totais	4	4	-	1.941.987,14	2.660.614,20	-
Fonte: Setor Descentralização de Créditos						
Unidade Concedente ou Contratante						
Nome:	DEPARTAMENTO DE GESTÃO INTERNA – MINISTÉRIO DOS ESPORTES					
CNPJ:	-					
UG/GESTÃO:	180002/51000					
Modalidade	Quantidade de Instrumentos Celebrados em Cada Exercício			Montantes Repassados em Cada Exercício, Independentemente do ano de Celebração do Instrumento (em R\$ 1,00)		
	2014	2013	2012	2014	2013	2012
Convênio	-	-	-	-	-	-
Contrato de Repasse	-	-	-	-	-	-
Termo de Cooperação	1	1	-	7.960,00	10.800,00	-
Termo de Compromisso	-	-	-	-	-	-
Totais	1	1	-	7.960,00	10.800,00	-
Fonte: Setor Descentralização de Créditos						
Unidade Concedente ou Contratante						
Nome:	FUNDAÇÃO UNIVERSIDADE FEDERAL DE MATO GROSSO					
CNPJ:	33.004.540/0001-00					
UG/GESTÃO:	154045 / 15262					
Modalidade	Quantidade de Instrumentos Celebrados em Cada Exercício			Montantes Repassados em Cada Exercício, Independentemente do ano de Celebração do Instrumento (em R\$ 1,00)		
	2014	2013	2012	2014	2013	2012
Convênio	-	-	-	-	-	-
Contrato de Repasse	-	-	-	-	-	-
Termo de Cooperação	-	1	-	-	1.435,10	-
Termo de Compromisso	-	-	-	-	-	-
Totais	0	1	-	0,00	1.435,10	-

Fonte: Setor Descentralização de Créditos						
Unidade Concedente ou Contratante						
Nome:	INSTITUTO FEDERAL DE EDUCAÇÃO, CIÊNCIA E TECNOLOGIA DO RIO GRANDE DO SUL					
CNPJ:	10.637.926/0001-46					
UG/GESTÃO:	158141 / 26419					
Modalidade	Quantidade de Instrumentos Celebrados em Cada Exercício			Montantes Repassados em Cada Exercício, Independentemente do ano de Celebração do Instrumento (em R\$ 1,00)		
	2014	2013	2012	2014	2013	2012
Convênio	-	-	-	-	-	-
Contrato de Repasse	-	-	-	-	-	-
Termo de Cooperação	-	1	-	-	63.000,00	-
Termo de Compromisso	-	-	-	-	-	-
Totais	0	1	-	0,00	63.000,00	-
Fonte: Setor Descentralização de Créditos						
Unidade Concedente ou Contratante						
Nome:	UNIVERSIDADE FEDERAL DA BAHIA					
CNPJ:	15.180.714/0001-04					
UG/GESTÃO:	153038 / 15223					
Modalidade	Quantidade de Instrumentos Celebrados em Cada Exercício			Montantes Repassados em Cada Exercício, Independentemente do ano de Celebração do Instrumento (em R\$ 1,00)		
	2014	2013	2012	2014	2013	2012
Convênio	-	-	-	-	-	-
Contrato de Repasse	-	-	-	-	-	-
Termo de Cooperação	-	1	-	-	43.091,28	-
Termo de Compromisso	-	-	-	-	-	-
Totais	0	1	-	0,00	43.091,28	-
Fonte: Setor Descentralização de Créditos						
Unidade Concedente ou Contratante						
Nome:	COORDENAÇÃO GERAL DE GESTÃO E ORÇAMENTO – SPO / MEC					
CNPJ:	-					
UG/GESTÃO:	152734 / 00001					
Modalidade	Quantidade de Instrumentos Celebrados em Cada Exercício			Montantes Repassados em Cada Exercício, Independentemente do ano de Celebração do Instrumento (em R\$ 1,00)		
	2014	2013	2012	2014	2013	2012
Convênio	-	-	-	-	-	-

Contrato de Repasse	-	-	-	-	-	-
Termo de Cooperação	-	9	-	-	8.926.426,82	-
Termo de Compromisso	-	-	-	-	-	-
Totais	0	9	-	0,00	8.926.426,82	-

Fonte: Setor Descentralização de Créditos

6.5.3 Resumo da prestação de contas sobre transferências concedidas pela UJ na modalidade de convênio, termo de cooperação e de contratos de repasse

Quadro A.6.5.3 – Resumo da prestação de contas sobre transferências concedidas pela UJ na modalidade de convênio, termo de cooperação e de contratos de repasse.

Unidade Concedente						
Nome:FUNDAÇÃO UNIVERSIDADE FEDERAL DE MATO GROSSO						
CNPJ: 33.004.540/0001-00		UG/GESTÃO: 154045 / 15262				
Exercício da Pres- tação das Contas	Quantitativos e Montante Repassados		Instrumentos			
			(Quantidade e Montante Repassado)			
			Convênios	Termo de Coope- ração	Contratos de Repasse	
2014	Contas Presta- das	Quantidade				
		Montante Repassado				
	Contas NÃO Prestadas	Quantidade				
		Montante Repassado				
2013	Contas Presta- das	Quantidade			1	
		Montante Repassado			1.435,10	
	Contas NÃO Prestadas	Quantidade				
		Montante Repassado				
2012	Contas Presta- das	Quantidade				
		Montante Repassado				
	Contas NÃO Prestadas	Quantidade				
		Montante Repassado				
Anteriores a 2012	Contas NÃO Prestadas	Quantidade				
		Montante Repassado				

Fonte: CPOR – COORDENAÇÃO DE PLANEJAMENTO E ORÇAMENTO

Valores em R\$ 1,00					
Unidade Concedente					
Nome: INSTITUTO FEDERAL DE EDUCAÇÃO, CIÊNCIA E TECNOLOGIA DO RIO GRANDE DO SUL					
CNPJ: 10.637.926/0001-46		UG/GESTÃO: 158141 / 26419			
Exercício da Prestação das Contas	Quantitativos e Montante Repassados		Instrumentos (Quantidade e Montante Repassado)		

			Convênios	Termo de Coope- ração	Contratos de Repasse
2014	Contas Presta- das	Quantidade			
		Montante Repassado			
	Contas NÃO Prestadas	Quantidade			
		Montante Repassado			
2013	Contas Presta- das	Quantidade		1	
		Montante Repassado		63.000,00	
	Contas NÃO Prestadas	Quantidade			
		Montante Repassado			
2012	Contas Presta- das	Quantidade			
		Montante Repassado			
	Contas NÃO Prestadas	Quantidade			
		Montante Repassado			
Anteriores a 2012	Contas NÃO Prestadas	Quantidade			
		Montante Repassado			

Fonte: CPOR – COORDENAÇÃO DE PLANEJAMENTO E ORÇAMENTO

Valores em R\$ 1,00

Unidade Concedente

Nome: UNIVERSIDADE FEDERAL DA BAHIA

CNPJ: 15.180.714/0001-04

UG/GESTÃO: 153038 / 15223

			Instrumentos (Quantidade e Montante Repassado)		
Exercício da Pres- tação das Contas	Quantitativos e Montante Repassados		Convênios	Termo de Coope- ração	Contratos de Repasse
2014	Contas Presta- das	Quantidade			
		Montante Repassado			
	Contas NÃO Prestadas	Quantidade			
		Montante Repassado			
2013	Contas Presta- das	Quantidade		1	
		Montante Repassado		43.091,28	
	Contas NÃO Prestadas	Quantidade			
		Montante Repassado			
2012	Contas Presta- das	Quantidade			
		Montante Repassado			

	Contas NÃO Prestadas	Quantidade			
		Montante Repassado			
Anteriores a 2012	Contas NÃO Prestadas	Quantidade			
		Montante Repassado			
Fonte: CPOR – COORDENAÇÃO DE PLANEJAMENTO E ORÇAMENTO					
Valores em R\$ 1,00					
Unidade Concedente					
Nome DEPARTAMENTO DE GESTÃO INTERNA – MINISTÉRIO DOS ESPORTES					
CNPJ: -		UG/GESTÃO: 180002 / 51000			
Exercício da Prestação das Contas	Quantitativos e Montante Repassados	Instrumentos (Quantidade e Montante Repassado)			
		Convênios	Termo de Cooperação	Contratos de Repasse	
2014	Contas Prestadas	Quantidade			
		Montante Repassado			
	Contas NÃO Prestadas	Quantidade		1	
		Montante Repassado		7.960,00	
2013	Contas Prestadas	Quantidade		1	
		Montante Repassado		10.800,00	
	Contas NÃO Prestadas	Quantidade			
		Montante Repassado			
2012	Contas Prestadas	Quantidade			
		Montante Repassado			
	Contas NÃO Prestadas	Quantidade			
		Montante Repassado			
Anteriores a 2012	Contas NÃO Prestadas	Quantidade			
		Montante Repassado			
Fonte: CPOR – COORDENAÇÃO DE PLANEJAMENTO E ORÇAMENTO					
Valores em R\$ 1,00					
Unidade Concedente					
Nome: FUNDO NACIONAL DE DESENVOLVIMENTO DA EDUCAÇÃO					
CNPJ: 00.378.257/0001-81		UG/GESTÃO: 153173 / 15253			
Exercício da Prestação das Contas	Quantitativos e Montante Repassados	Instrumentos (Quantidade e Montante Repassado)			

			Convênios	Termo de Coopera- ção	Contratos de Repasse
2014	Contas Presta- das	Quantidade			
		Montante Repassado			
	Contas NÃO Prestadas	Quantidade		4	
		Montante Repassado		1.941.987,14	
2013	Contas Presta- das	Quantidade		4	
		Montante Repassado		2.660.614,20	
	Contas NÃO Prestadas	Quantidade			
		Montante Repassado			
2012	Contas Presta- das	Quantidade			
		Montante Repassado			
	Contas NÃO Prestadas	Quantidade			
		Montante Repassado			
Anteriores a 2012	Contas NÃO Prestadas	Quantidade			
		Montante Repassado			

Fonte: CPOR – COORDENAÇÃO DE PLANEJAMENTO E ORÇAMENTO

Valores em R\$ 1,00

Unidade Concedente

Nome: COORDENAÇÃO GERAL DE GESTÃO E ORÇAMENTO – SPO / MEC

CNPJ: - UG/GESTÃO: 152734 / 00001

		Instrumentos			
Exercício da Pres- tação das Contas	Quantitativos e Montante Repassados	(Quantidade e Montante Repassado)			
		Convênios	Termo de Coopera- ção	Contratos de Repasse	
2014	Contas Presta- das	Quantidade			
		Montante Repassado			
	Contas NÃO Prestadas	Quantidade			
		Montante Repassado			
2013	Contas Presta- das	Quantidade		9	
		Montante Repassado		8.926.426,82	
	Contas NÃO Prestadas	Quantidade			
		Montante Repassado			
2012	Contas Presta- das	Quantidade			
		Montante Repassado			

	Contas NÃO Prestadas	Quantidade			
		Montante Repassado			
Anteriores a 2012	Contas NÃO Prestadas	Quantidade			
		Montante Repassado			
Fonte: CPOR – COORDENAÇÃO DE PLANEJAMENTO E ORÇAMENTO					

6.5.4 Informações sobre a Análise das Prestações de Contas de Convênios e de Contratos de Repasse

Não se aplica

6.5.5 Análise Crítica

Os quadros A.6.6.1 a A.6.6.3 referem-se aos instrumentos de transferências recebidas através de destaques orçamentários de outros Órgãos, para a execução de atividades específicas, entre as quais se destacam as Ações inerentes às atividades do PRONATEC, Merenda Escolar, E-TEC Brasil (EAD) e Segundo Tempo, cujo valor total recebido foi de **R\$ 3.383.974,34**.

Quanto à prestação de contas dos Termos de Cooperação, o IF Baiano tem cumprido com os prazos estabelecidos, apresentando todos os esclarecimentos sobre os instrumentos celebrados. Vale clarificar que os Termos de Cooperação vigentes em 2014 não tiveram as prestações de contas realizadas dentro do próprio Exercício, pelo fato de o recurso disponibilizado ter sido aplicado no final de 2014, cuja prestação de contas ocorrerá no início do ano de 2015. No tocante aos Exercícios de 2013 e 2012, todos os Termos de Cooperação tiveram suas contas prestadas, sem nenhuma objeção posterior por parte das concedentes das descentralizações.

6.6 Suprimento de Fundos

6.6.1 Concessão de Suprimento de Fundos

Quadro A.6.6.1 – Concessão de suprimento de fundos

Exercício Financeiro	Unidade Gestora (UG) do SIAFI		Meio de Concessão				Valor do maior limite individual concedido
			Conta Tipo B		Cartão de Pagamento do Governo Federal		
	Código	Nome ou Sigla	Quantidade	Valor Total	Quantidade	Valor Total	
2014	154579	Campus Valença	-	-	2	14.061,04	20.000,00
	158435	Campus Senhor do Bonfim	-	-	9	31.584,36	20.000,00
	158442	Campus Guanambi	-	-	9	35.764,84	20.000,00
	158443	Campus Catu	-	-	6	10.925,29	20.000,00
2013	158129	Reitoria	-	-	9	26.947,18	20.000,00
	158435	Campus Senhor do Bonfim	-	-	5	30.818,00	20.000,00
	158442	Campus Guanambi	-	-	16	54.123,20	20.000,00
	158443	Campus Catu	-	-	4	10.332,83	20.000,00
2012	158129	Reitoria	-	-	13	38.608,52	20.000,00
	158435	Campus Senhor do Bonfim	-	-	10	24.433,89	20.000,00
	158442	Campus Guanambi	-	-	16	57.645,54	20.000,00
	158443	Campus Catu	-	-	5	8.467,25	20.000,00

Fonte: SIAFI Gerencial

6.6.2 Utilização de Suprimento de Fundos

Quadro A.6.6.2 – Utilização de suprimento de fundos

Exercício	Unidade Gestora (UG) do SIAFI		Conta Tipo B		Cartão de Pagamento do Governo Federal			
					Saque		Fatura	Total (a+b)
	Código	Nome ou Sigla	Quantidade	Valor Total	Quantidade	Valor dos Saques (a)	Valor das Faturas (b)	
2014	154579	Campus Valença	-	-	-	-	14.061,04	14.061,04
	158435	Campus Senhor do Bonfim	-	-	5	2.180,00	29.404,36	31.584,36
	158442	Campus Guanambi	-	-	-	-	35.764,84	35.764,84
	158443	Campus Catu	-	-	-	-	10.925,29	10.925,29
2013	158129	Reitoria	-	-	-	-	26.947,18	26.947,18
	158435	Campus Senhor do Bonfim	-	-	5	2.540,00	28.278,00	30.818,00
	158442	Campus Guanambi	-	-	-	-	54.123,20	54.123,20
	158443	Campus Catu	-	-	-	-	10.332,83	10.332,83
Fonte: Siafi Operacional e Siafi Gerencial								

6.6.3 Classificação dos gastos com Suprimento de Fundos no exercício de referência

Quadro A.6.6.3 – Classificação dos gastos com suprimento de fundos no exercício de referência

Unidade Gestora (UG) do SIAFI		Classificação do Objeto Gasto		
Código	Nome ou Sigla	Elemento de Despesa	Subitem da Despesa	Total
154579	Campus Valença	339030	09	84,00
			11	114,75
			16	405,42
			17	744,00
			19	502,33
			21	1171,00
			22	146,78
			24	3162,49
			25	526,50
			26	2613,98
			27	249,75
			28	143,80
			30	158,80
			36	23,00
			39	1325,10
			42	412,34
		339039	17	600,00
			63	1427,00
			79	250,00
			11	346,00
158435	Campus Senhor do Bonfim	339030	16	1147,00
			19	799,70
			22	195,50
			23	20,95
			24	9679,28
			25	168,00
			26	4178,90
			28	35,00
			30	252,94
			39	371,90
			42	404,00
			96	10043,19
		339039	16	630,00
			17	517,00
			20	720,00
			63	2075,00
158442	Campus Guanambi	339030	01	1657,02
			15	120,00
			16	913,10
			17	90,00
			21	805,00
			22	226,00
			23	19,50
			24	4187,11
			25	782,00
			26	2870,65
			28	185,25
			39	10985,92
			42	592,00
			96	32,55
		339039	19	6297,82
			20	4780,92
			63	420,00
			69	800,00
158443	Campus Catu	339030	07	235,00
			16	790,60
			18	375,50
			24	2391,71
			25	4204,43
			26	688,40
			28	146,00
			42	81,85
		339039	17	1279,80
			20	592,00
			26	140,00

Fonte: PROPLAN

6.6.4 Análise Crítica

Nos Quadros A.6.6.1 a A.6.6.3 demonstra-se a execução dos suprimentos de Fundos, no âmbito do Instituto Federal Baiano, nos quais verifica-se que, apenas 40% das Unidades vinculadas ao Órgão utilizaram essa modalidade para aquisição de produtos e serviços imprevisíveis e de pequeno vulto.

Percebe-se um decréscimo de 24,7% na utilização do Suprimento de Fundos, quando comparados os Exercícios de 2014 e 2013. Verifica-se também uma relevante redução de saques com o Cartão de Pagamento do Governo Federal, da ordem de 14%, quando em confronto os Exercícios de 2014 e 2013, demonstrando que os gestores estão planejando mais adequadamente as despesas que serão realizadas, de forma a evitar a utilização do CPGF, com o objetivo de exercerem uma administração eficiente, eficaz e efetiva dos recursos públicos.

Observa-se que todos os Suprimentos de Fundos realizados no Exercício de 2013 tiveram suas contas prestadas devidamente, fato que comprova a responsabilidade e compromisso dos supridos na utilização dessa ferramenta.

6.7 Renúncias sob a Gestão da UJ

Não se aplica

6.8 Gestão de precatórios

Não se aplica

PARTE A, ITEM 07, DO ANEXO II DA DN TCU Nº 134, DE 04/12/2013

7. GESTÃO DE PESSOAS, TERCEIRIZAÇÃO DE MÃO DE OBRA E CUSTOS RELACIONADOS

7.1 Estrutura de pessoal da unidade

7.1.1. Demonstração e distribuição da força de trabalho à disposição da unidade jurisdicionada

7.1.1.1 Força de Trabalho da UJ

Quadro A.7.1.1.1 – Força de Trabalho da UJ

Tipologias dos Cargos	Lotação		Ingressos no Exercício	Egressos no Exercício
	Autorizada	Efetiva		
1. Servidores em Cargos Efetivos (1.1 + 1.2)	2067	1116	25	67
1.1. Membros de poder e agentes políticos	0	2	2	0
1.2. Servidores de Carreira (1.2.1+1.2.2+1.2.3+1.2.4)	2067	1114	23	67
1.2.1. Servidores de carreira vinculada ao órgão	2067	1106	15	66
1.2.2. Servidores de carreira em exercício descentralizado	0	1	1	1
1.2.3. Servidores de carreira em exercício provisório	0	2	2	0
1.2.4. Servidores requisitados de outros órgãos e esferas	0	5	5	0
2. Servidores com Contratos Temporários	105	93	52	57
3. Servidores sem Vínculo com a Administração Pública	0	0	0	0
4. Total de Servidores (1+2+3)	2172	1209	77	124

FONTE: SIAPE

7.1.1.2 Lotação

Quadro A.7.1.1.2 – Distribuição da Lotação Efetiva

Tipologias dos Cargos	Lotação Efetiva	
	Área Meio	Área Fim
1. Servidores de Carreira (1.1)		
1.1. Servidores de Carreira (1.1.2+1.1.3+1.1.4+1.1.5)	585	529
1.1.2. Servidores de carreira vinculada ao órgão	581	525
1.1.3. Servidores de carreira em exercício descentralizado	1	0
1.1.4. Servidores de carreira em exercício provisório	2	0
1.1.5. Servidores requisitados de outros órgãos e esferas	1	4
2. Servidores com Contratos Temporários	0	93
3. Servidores sem Vínculo com a Administração Pública	0	0

4. Total de Servidores (1+2+3)	585	622

Fonte: SIAPE

7.1.1.3 Estrutura de cargos e de funções

Quadro A.7.1.1.3 – Detalhamento da estrutura de cargos em comissão e funções gratificadas da UJ

Tipologias dos Cargos em Comissão e das Funções Gratificadas	Lotação		Ingressos no Exercício	Egressos no Exercício
	Autorizada	Efetiva		
1. Cargos em Comissão	81	80	79	78
1.1. Cargos Natureza Especial	-	-	-	-
1.2. Grupo Direção e Assessoramento Superior	81	80	79	78
1.2.1. Servidores de Carreira Vinculada ao Órgão	79	78	77	76
1.2.2. Servidores de Carreira em Exercício Descentralizado	2	2	2	1
1.2.3. Servidores de Outros Órgãos e Esferas	-	-	-	-
1.2.4. Sem Vínculo	-	-	-	-
1.2.5. Aposentados	-	-	-	1
2. Funções Gratificadas	263	224	226	258
2.1. Servidores de Carreira Vinculada ao Órgão	263	224	226	258
2.2. Servidores de Carreira em Exercício Descentralizado	-	-	-	-
2.3. Servidores de Outros órgãos e Esferas	-	-	-	-
3. Total de Servidores em Cargo e em Função (1+2)	344	304	305	336

FONTE: SIAPE

7.1.1.4 Análise Crítica

A análise dos dados apresentados nos Quadros A.7.1.1.1, A.7.1.1.2 e A.7.1.1.3 e de outros aspectos que interferem diretamente na força de trabalho deve dispor sobre as seguintes questões, entre outras que a UJ entender relevantes:

- a quantidade de servidores disponíveis frente as necessidades da unidade jurisdicionada;
- resultados de eventuais avaliações sobre a distribuição da força de trabalho entre a área meio e área fim e do número de servidores em cargos comissionados frente a não comissionados;
- possíveis impactos da aposentadoria sobre a força de trabalho disponível, notadamente quando essa força é formada prioritariamente por servidores mais velhos;
- eventuais afastamentos que reduzem a força de trabalho disponível na UJ, quantificando o número de servidores afastados e possíveis impactos nas atividades desenvolvidas pela UJ.

O IF Baiano conta com 1116 (mil cento e dezesseis) servidores em cargo efetivo, entre docentes e técnico-administrativos, distribuídos entre os dez *Campi* e a Reitoria. A expansão dos cursos e implantação dos quatro novos *Campi* Serrinha, Xique-xique, Itaberaba e Alagoinhas, além do *Campus* avançado de Medeiros Neto, geraram a demanda por maior quantitativo de servidores. Atualmente, o Instituto conta com um total de 2067 (duas mil sessenta e sete) autorizações de vagas de servidores efetivos. Para ampliar o quadro de pessoal, com o objetivo de efetivar as vagas autorizadas que ainda não foram ocupadas, em 2014, procedeu-se à realização do procedimento de remoção, através de edital permanente e foram feitas as nomeações dos aprovados no edital de concurso vigente para

os cargos da carreira de Técnico-administrativa e o levantamento de demanda de vagas de docentes e técnico-administrativos para a abertura de novos concursos públicos, previstos para 2015 e 2016. O Instituto conta com um servidor de carreira em exercício descentralizado, o qual é ocupante do cargo de Procurador Federal, dois servidores de carreira em exercício provisório para acompanhamento de cônjuge e cinco servidores requisitados de outros órgãos. Há um total de 93 (noventa e três) servidores em contrato temporário, que ocupam os cargos de professor substituto e temporário, cuja contratação tem por objetivo suprir a falta de professor efetivo, em razão de vacância da vaga, afastamento ou licença e nomeação para ocupar cargo de gestão e para atender à demanda de expansão da Rede Federal de Educação.

7.1.2 Qualificação da força de trabalho

7.1.2.1 Titulação dos Docentes e Técnico-Administrativos

Quadro 7.1.2.1. Titulação dos Docentes e Técnico-Administrativos

	TAE	Docente
Ensino Fundamental	8	0
Ensino Médio	50	0
Ensino Técnico	84	0
Graduação	169	20
Aperfeiçoamento	0	5
Especialização	217	94
Mestrado	52	269
Doutorado	1	137
Total	581	525

Fonte: DGP

7.1.2.2 Quantitativo de docentes e técnico-administrativos em ação de qualificação

Quadro 7.1.2.2. Quantitativo de docentes e técnico-administrativos em ação de qualificação.

Nível de qualificação	Total em Qualificação		Total
	TAE	DOC	
Médio			
Graduação	46	1	47
Especialização	27	5	32
Mestrado	19	26	45
Doutorado	2	62	64
Pós-doutorado		1	1
Total	94	95	189

Fonte: DGP

7.1.2.3 Áreas de conhecimentos dos cursos ofertados e quantitativo de servidores treinados

Quadro 7.1.2.3. Áreas de conhecimentos dos cursos ofertados e quantitativo de servidores treinados.

Eventos de Capacitação por Área Temática	Público Alvo	Número de servidores participantes
Agricultura, Extrativismo E Pesca	Servidores públicos em geral	17
Gestão Da Informação	Servidores públicos em geral	8
Ciência E Tecnologia	Servidores públicos em geral	2
Comunicação	Servidores públicos em geral	1
Estado, Governo E Políticas Públicas	Servidores públicos em geral	1
Defesa E Segurança	Servidores públicos em geral	1
Desenvolvimento Gerencial	Servidores públicos em geral	2
Desenvolvimento Regional	Servidores públicos em geral	1
Direito E Justiça	Servidores públicos em geral	1
Economia, Orçamento E Finanças	Servidores públicos em geral	74
Educação	Servidores públicos em geral	32
Elaboração De Projetos De Pesquisa E Extensão	Servidores públicos em geral	2
Zootecnia	Servidores públicos em geral	4
Sistema E Estrutura Da Educação	Servidores públicos em geral	2
Gestão De Contratos	Servidores públicos em geral	13
Gestão De Pessoas	Servidores públicos em geral	11
Gestão E Controle Do Patrimônio	Servidores públicos em geral	7
Informática – Programação E Tecnologia Da Informação	Servidores públicos em geral	4
Informática - Aplicativos E Sistemas Internos	Servidores públicos em geral	30
Língua Portuguesa	Servidores públicos em geral	14
Língua Estrangeira	Servidores públicos em geral	1
Desenvolvimento Sócio-Ambiental	Servidores públicos em geral	1
Saúde E Segurança Do Trabalho	Servidores públicos em geral	9
Planejamento Estratégico	Servidores públicos em geral	41
Metodologia De Elaboração De Projetos E/Ou Pesquisa E Captação De Recurso	Servidores públicos em geral	20
Processo Administrativo	Servidores públicos em geral	29
Administração Pública	Servidores públicos em geral	4
Total		332

Fonte: DGP

7.1.2.4 Análise Crítica

Até novembro de 2014, o recurso para capacitação neste exercício foi utilizado em um percentual de 71%, capacitando 44% dos servidores do Instituto, em ações de aperfeiçoamento e qualificação. Atualmente, o Instituto conta com 78% dos docentes em nível de mestrado e doutorado e 8% dos Técnico-Administrativo em Educação em nível de mestrado (Quadro 7.1.2.1). O Quadro 7.1.2.2 constitui-se em indicador positivo do Instituto Federal Baiano, no que se refere ao apoio à qualificação ofertado aos servidores técnico-administrativos e docentes, com o objetivo de ampliar o nível de escolaridade do quadro de servidores de ambas as categorias. Assim, o Instituto conta com 189 (cento e oitenta e nove) servidores em processo de qualificação (ação formal de ensino), que usufruem das ações do Instituto para elevar o nível de qualificação de seus servidores, as quais são: a concessão de horário especial de estudante, concessão de afastamento para capacitação e o Programa de Apoio à Qualificação, o qual visa ao ressarcimento de mensalidades de cursos de graduação e de pós-graduação a servidores selecionados em edital específico para este fim. Tais ações revelam o interesse e esforço institucional em oferecer e incentivar a capacitação aos seus servidores, bem como promover o seu bem estar no trabalho, contribuindo positivamente para o desenvolvimento de competências individuais e institucionais e o desenvolvimento do servidor na carreira. O Instituto promoveu ação de aperfeiçoamento a 332 servidores, colaborando com o desenvolvimento destes e do Instituto, ao possibilitar a aquisição e desenvolvimento de novas competências em áreas prioritárias para o instituto, como por exemplo, planejamento estratégico, educação, orçamento e finanças e gestão.

7.1.3 Quadro de custos de pessoal no exercício de referência e no anterior

7.1.3 - Quadro de custos de pessoal no exercício de referência e no anterior

Tipologias/ Exercícios		Vencimentos e Vantagens Fixas	Despesas Variáveis						Despesas de Exercícios Anteriores	Decisões Judiciais	Total
			Retribuições	Gratificações	Adicionais	Indenizações	Benefícios Assistenciais e Previdenciários	Demais Despesas Variáveis			
Membros de poder e agentes políticos											
Exercícios	2014										
	2013										
Servidores de carreira vinculados ao órgão da unidade jurisdicionada											
Exercícios	2014	56.570.328,45	27.880.649,85	7.764.838,86	465.003,92	6.447.740,85	19.876.012,55	932.544,69		707.956,82	120.645.075,99
	2013	49.132.613,38	22.578.591,49	6.821.613,75	455.148,19	6.226.488,13	16.725.528,08	863.026,74		660.666,71	103.463.676,47
Servidores de carreira SEM VÍNCULO com o órgão da unidade jurisdicionada											
Exercícios	2014										
	2013										
Servidores SEM VÍNCULO com a administração pública (exceto temporários)											
Exercícios	2014										
	2013										
Servidores cedidos com ônus											
Exercícios	2014										
	2013										
Servidores com contrato temporário											
Exercícios	2014	4.134.535,15		328.302,50	146,65	682.470,19	13.357,00	0		0	5.158.811,49
	2013	3.109.248,67		264.354,38	3.211,92	308.996,46	5.838,60	0		0	3.691.650,03

Fonte: DGP

7.1.4 Irregularidades na área de pessoal

Não houve irregularidades na área de pessoal, no âmbito do IF Baiano, no exercício de 2014.

7.1.4.1 Acumulação Indevida de Cargos, Funções e Empregos Públicos

Não houve acumulação indevida de cargos, funções e empregos públicos, no âmbito do IF Baiano, no exercício de 2014.

7.1.4.2 Terceirização Irregular de Cargos

Não houve terceirização irregular de cargos, no âmbito do IF Baiano, no exercício de 2014.

7.1.5 Riscos identificados na gestão de pessoas

- I. Não há regulamentação quanto aos meios de comunicação utilizados pelo IF Baiano (e-mail, telefone, documentos oficiais, site)
- II. Estrutura física não adequada para atuação dinâmica dos servidores, refletindo negativamente na organização e sistematização das atividades da Diretoria;
- III. Acumulação de atribuições, decorrente da carência de força de trabalho;
- IV. Alta rotatividade de pessoal, o que dificulta a retenção de talentos;
- V. Inexistência de estrutura física adequada ao sigilo e à ética para o atendimento das demandas da Equipe Multiprofissional;
- VI. Dificuldades de conclusão do Manual de Procedimentos da Diretoria de Gestão de Pessoas, por ser uma atividade extraordinária e requerer um trabalho dedicado e minucioso, devido ao atendimento das diversas demandas cotidianas, sendo um material necessário para o desenvolvimento dinâmico das atividades de gestão de pessoas;
- VII. Necessidade de regulamentação interna de matérias referentes à gestão de pessoas;
- VIII. Ausência de um sistema para gestão e controle de dados e informações ;
- IX. Perspectiva de perda de pessoal treinado e qualificado, em razão de pouca perspectiva de melhoria salarial, de condições e de jornada de trabalho.

7.1.6 Indicadores Gerenciais sobre Recursos Humanos

Não foi desenvolvido, para a área de pessoal, nenhum outro indicador.

Quadro 7.1.6 - Indicadores Gerenciais sobre Recursos Humanos

Indicador	Objetivo do indicador	Valores em 2013	Valores em 2014
% de ampliação do quadro de servidores docentes	Medir o aumento do N° de docentes e criar série histórica para análises e desdobramento.	27%	7%
% de ampliação do quadro de servidores técnicos administrativos	Medir o aumento do N° de técnicos e criar série histórica para análises	6%	8%
Índice de Capacitação	Medir o número de capacitações oferecidas em relação ao total de servidores	21%	30%

Investimento em Capacitação	Identificar o quanto foi investido em capacitação	R\$ 475.297,04	R\$ 580.347,52
Índice Absentismo / Licença Médica	Mensurar o afastamento de servidores por licença médica para criação de série histórica	0,55	0,20
% de Gastos com Pagamento de Pessoal	Medir os gastos com pessoal em relação ao orçamento total.	56,42%	65,92%
Índice de Titulação do Corpo Docente	Medir o nível da titulação do corpo docente do Instituto	3,7	3,82

Fonte: DGP

7.2. Contratação de mão de obra de apoio e de estagiários

7.2.1 Contratação de Serviços de Limpeza, Higiene e Vigilância

Quadro A.7.2.1 – Contratos de prestação de serviços de limpeza e higiene e vigilância ostensiva

Unidade Contratante													
Nome:Instituto Federal de Educação, Ciência e Tecnologia Baiano – Reitoria													
UG/Gestão: 158129/26404						CNPJ: 10.724.903/0001-79							
Informações sobre os Contratos													
Ano do Contrato	Área	Natureza	Identificação do Contrato	Empresa Contratada (CNPJ)	Período Contratual de Execução das Atividades Contratadas		Nível de Escolaridade Exigido dos Trabalhadores Contratados						Sit.
					Início	Fim	F		M		S		
							P	C	P	C	P	C	
2014	V	O	09/2014	05.567.754.0001-41	41913	42277			4	4			A
2011	V	O	08/2011	05.913.326/0001-23	40544	41820	X	X					
2011	V	O	09/2011	05.913.326/0001-23	40544	41729	X	X					
2011	V	O	10/2011	05.913.326/0001-23	40544	41759	X	X					
2013	L	O	91/2013	32.624.116/0001-98	41883	41759	X	X					
2013	L	O	93/2013	32.624.116/0001-98	41548	41912	X	X					
2013	L	O	90/2013	32.624.116/0001-98	41548	41912	X	X					
2012	L	O	14/2012	07.014.493/0001-68	41000	41729	X	X					
2012	L	O	12/2012	04.833.107/0001-71	41000	41729	X	X					
2012	L	O	13/2012	95.043.350/0011-1	41000	41729	X	X					
Observações:													
LEGENDA													
Área: (L) Limpeza e Higiene; (V) Vigilância Ostensiva.													
Natureza: (O) Ordinária; (E) Emergencial.													
Nível de Escolaridade: (F) Ensino Fundamental; (M) Ensino Médio; (S) Ensino Superior.													
Situação do Contrato: (A) Ativo Normal; (P) Ativo Prorrogado; (E) Encerrado.													

Fonte: Coordenação de Contratos

Unidade Contratante													
Nome: Instituto Federal de Educação, Ciência e Tecnologia Baiano – <i>Campus Guanambi</i>													
UG/Gestão:158442/26404							CNPJ:10.724.903/0004-11						
Informações sobre os Contratos													
Ano do Contrato	Área	Natureza	Identificação do Contrato	Empresa Contratada (CNPJ)	Período Contratual de Execução das Atividades Contratadas		Nível de Escolaridade Exigido dos Trabalhadores Contratados						Sit.
							F		M		S		
					Início	Fim	P	C	P	C	P	C	
2014	4	O	04/2014	18.363.132/0001- 43	01/07/2014	30/06/2015	5	2	0	3	0	0	A
2014	1	O	06/2014	07.738.828/0001-90	01/10/2014	30/09/2015	9	2	0	7	0	0	A
Observações:													
LEGENDA													
Área:													
1. Segurança;													
2. Transportes;													
3. Informática;													
4. Copeiragem;													
5. Recepção;													
6. Reprografia;													
7. Telecomunicações;													
8. Manutenção de bens móveis													
9. Manutenção de bens imóveis													
10. Brigadistas													
11. Apoio Administrativo – Menores Aprendizizes													
12. Outras													

Fonte: *Campus Guanambi*

Unidade Contratante													
Nome: Instituto Federal de Educação, Ciência e Tecnologia Baiano – <i>Campus Governador Mangabeira</i>													
UG/Gestão:154618/26404							CNPJ:10.724.903/0011-40						
Informações sobre os Contratos													
Ano do Contrato	Área	Natureza	Identificação do Contrato	Empresa Contratada (CNPJ)	Período Contratual de Execução das Atividades Contratadas		Nível de Escolaridade Exigido dos Trabalhadores Contratados						Sit.
							F		M		S		
					Início	Fim	P	C	P	C	P	C	
2012	4	O	22/2012	02.534.128/0001-60	11/01/2012	10/01/2016	0	0	0	11	0	0	A

2012	1	O	02/2012	10.842.738/0001-50	27/02/2012	31/12/2015	0	1	0	7	0	3	A
Observações:													
LEGENDA					Natureza: (O) Ordinária; (E) Emergencial.								
Área:					Nível de Escolaridade: (F) Ensino Fundamental; (M) Ensino Médio; (S) Ensino Superior.								
1. Segurança;					Situação do Contrato: (A) Ativo Normal; (P) Ativo Prorrogado; (E) Encerrado.								
2. Transportes;					Quantidade de trabalhadores: (P) Prevista no contrato; (C) Efetivamente contratada.								
3. Informática;													
4. Copeiragem;													
5. Recepção;													
6. Reprografia;													
7. Telecomunicações;													
8. Manutenção de bens móveis													
9. Manutenção de bens imóveis													
10. Brigadistas													
11. Apoio Administrativo – Menores Aprendizizes													
12. Outras													

Fonte: *Campus Governador Mangabeira*

Unidade Contratante

Nome: Instituto Federal de Educação, Ciência e Tecnologia Baiano – *Campus Santa Inês*

UG/Gestão:158277/26404

CNPJ:10.724.903/0002-50

Informações sobre os Contratos

Ano do Contrato	Área	Natureza	Identificação do Contrato	Empresa Contratada (CNPJ)	Período Contratual de Execução das Atividades Contratadas		Nível de Escolaridade Exigido dos Trabalhadores Contratados						Sit.
							F		M		S		
					Início	Fim	P	C	P	C	P	C	
2014	4	O	43/2013	15.056.546/0001- 31	01/01/2014	31/12/2014	11	11	0	0	0	0	P
2014	1	O	44/2013	10.423.421/0001-89	01/01/2014	31/12/2014	12	12	0	0	0	0	P

Observações:

LEGENDA Área: 1. Segurança; 2. Transportes; 3. Informática; 4. Copeiragem; 5. Recepção; 6. Reprografia; 7. Telecomunicações; 8. Manutenção de bens móveis 9. Manutenção de bens imóveis 10. Brigadistas 11. Apoio Administrativo – Menores Aprendizizes 12. Outras					Natureza: (O) Ordinária; (E) Emergencial. Nível de Escolaridade: (F) Ensino Fundamental; (M) Ensino Médio; (S) Ensino Superior. Situação do Contrato: (A) Ativo Normal; (P) Ativo Prorrogado; (E) Encerrado. Quantidade de trabalhadores: (P) Prevista no contrato; (C) Efetivamente contratada.									
Unidade Contratante														
Nome: Instituto Federal de Educação, Ciência e Tecnologia Baiano – <i>Campus</i> Teixeira de Freitas														
UG/Gestão:154581/26404					CNPJ:10.724.903/0008-45									
Informações sobre os Contratos														
Ano do Contrato	Área	Natureza	Identificação do Contrato	Empresa Contratada (CNPJ)	Período Contratual de Execução das Atividades Contratadas		Nível de Escolaridade Exigido dos Trabalhadores Contratados						Sit.	
							F		M		S			
					Início	Fim	P	C	P	C	P	C		
2014	4	O	92/2013	32.624.116/0001-98	01/10/2013	30/09/2014	5	5	0	0	0	0	P	
2014	1	O	09/2011	05.913.326/0001-23	01/01/2011	31/12/2011	0	0	12	12	0	0	P	
Observações:														

LEGENDA Área: 1. Segurança; 2. Transportes; 3. Informática; 4. Copeiragem; 5. Recepção; 6. Reprografia; 7. Telecomunicações; 8. Manutenção de bens móveis 9. Manutenção de bens imóveis 10. Brigadistas 11. Apoio Administrativo – Menores Aprendizizes 12. Outras					Natureza: (O) Ordinária; (E) Emergencial. Nível de Escolaridade: (F) Ensino Fundamental; (M) Ensino Médio; (S) Ensino Superior. Situação do Contrato: (A) Ativo Normal; (P) Ativo Prorrogado; (E) Encerrado. Quantidade de trabalhadores: (P) Prevista no contrato; (C) Efetivamente contratada.									
Unidade Contratante														
Nome: Instituto Federal de Educação, Ciência e Tecnologia Baiano – <i>Campus Uruçuca</i>							CNPJ:10.724.903/0010-60							
UG/Gestão:154617/26404														
Informações sobre os Contratos														
Ano do Contrato	Área	Natureza	Identificação do Contrato	Empresa Contratada (CNPJ)	Período Contratual de Execução das Atividades Contratadas		Nível de Escolaridade Exigido dos Trabalhadores Contratados						Sit.	
							F		M		S			
					Início	Fim	P	C	P	C	P	C		
2014	4	O	10/2011	05.913.326/0001- 23	01/01/2011	31/12/2014	8	8	0	0	0	0	E	
2014	1	O	93/2013	32.624.116/0001-98	01/10/2013	30/09/2015	0	3	0	4	0	0	P	
Observações:														
LEGENDA Área: 1. Segurança; 2. Transportes; 3. Informática; 4. Copeiragem; 5. Recepção; 6. Reprografia; 7. Telecomunicações; 8. Manutenção de bens móveis 9. Manutenção de bens imóveis 10. Brigadistas 11. Apoio Administrativo – Menores Aprendizizes 12. Outras					Natureza: (O) Ordinária; (E) Emergencial. Nível de Escolaridade: (F) Ensino Fundamental; (M) Ensino Médio; (S) Ensino Superior. Situação do Contrato: (A) Ativo Normal; (P) Ativo Prorrogado; (E) Encerrado. Quantidade de trabalhadores: (P) Prevista no contrato; (C) Efetivamente contratada.									

Fonte: PROPLAN

Unidade Contratante: IF Baiano													
Nome: Instituto Federal de Educação, Ciência e Tecnologia Baiano – Campus Itapetinga													
UG/Gestão:154580/26404					CNPJ:10.724.903/000764								
Informações sobre os Contratos													
Ano do Contrato	Área	Natureza	Identificação do Contrato	Empresa Contratada (CNPJ)	Período Contratual de Execução das Atividades Contratadas		Nível de Escolaridade Exigido dos Trabalhadores Contratados						Sit.
							F		M		S		
					Início	Fim	P	C	P	C	P	C	
2012	L	O	CONTRATO 02	04.833.107.0001-71	01/04/12	30/06/14	5	5					E
2014	L	O	CONTRATO 04	18.363.132.0001-43	01/07/14	30/06/15	5	5					A
2011	V	O	CONTRATO 08	05.913.326.0001-23	01/01/11	30/09/14	4	4					E
2014	V	O	CONTRATO 06	07.738.828.0001-90	01/10/14	30/09/15	9	9					A
Observações:													
LEGENDA Área: 1. Segurança; 2. Transportes; 3. Informática; 4. Copeiragem; 5. Recepção; 6. Reprografia; 7. Telecomunicações; 8. Manutenção de bens móveis 9. Manutenção de bens imóveis 10. Brigadistas 11. Apoio Administrativo – Menores Aprendizizes 12. Outras							Natureza: (O) Ordinária; (E) Emergencial. Nível de Escolaridade: (F) Ensino Fundamental; (M) Ensino Médio; (S) Ensino Superior Situação do Contrato: (A) Ativo Normal; (P) Ativo Prorrogado; (E) Encerrado. Quantidade de trabalhadores: (P) Prevista no contrato; (C) Efetivamente contratada.						

Fonte: Coordenação de Contratos

Natureza: (O) Ordinária; (E) Emergencial.
Nível de Escolaridade: (F) Ensino Fundamental; (M) Ensino Médio; (S) Ensino Superior.
Situação do Contrato: (A) Ativo Normal; (P) Ativo Prorrogado; (E) Encerrado.

Fonte: Coordenação de Contratos

Unidade Contratante
Nome: Instituto Federal de Educação, Ciência e Tecnologia Baiano – Campus Valença

UG/Gestão:158442/26404					CNPJ:10.724.903/0009-26									
Informações sobre os Contratos														
Ano do Contrato	Área	Natureza	Identificação do Contrato	Empresa Contratada (CNPJ)	Período Contratual de Execução das Atividades Contratadas		Nível de Escolaridade Exigido dos Trabalhadores Contratados						Sit.	
							F		M		S			
					Início	Fim	P	C	P	C	P	C		
2014	4	O	14/2014	07.014.493/0001- 68	01/04/2012	30/05/2015	6	6	0	0	0	0	P	
2014	1	O	03/2014	07.601.090/0001-15	31/04/2014	31/03/2015	14	14	0	0	0	0	A	
Observações:														
LEGENDA Área: 1. Segurança; 2. Transportes; 3. Informática; 4. Copeiragem; 5. Recepção; 6. Reprografia; 7. Telecomunicações; 8. Manutenção de bens móvies 9. Manutenção de bens imóveis 10. Brigadistas 11. Apoio Administrativo – Menores Aprendizizes 12. Outras					Natureza: (O) Ordinária; (E) Emergencial. Nível de Escolaridade: (F) Ensino Fundamental; (M) Ensino Médio; (S) Ensino Superior. Situação do Contrato: (A) Ativo Normal; (P) Ativo Prorrogado; (E) Encerrado. Quantidade de trabalhadores: (P) Prevista no contrato; (C) Efetivamente contratada.									

Unidade Contratante: IF Baiano													
Nome: Instituto Federal de Educação, Ciência e Tecnologia Baiano – Campus Senhor do Bonfim													
UG/Gestão:158435/26404						CNPJ:10.724.903/0003-30							
Informações sobre os Contratos													
Ano do Contrato	Área	Natureza	Identificação do Contrato	Empresa Contratada (CNPJ)	Período Contratual de Execução das Atividades Contratadas		Nível de Escolaridade Exigido dos Trabalhadores Contratados						Sit.
					Início	Fim	F		M		S		
							P	C	P	C	P	C	
2011	L	O	22/2011	0.956.539/0001/72	08/11/11	07/01/14	44	52	2	2			E
Observações:													
LEGENDA Área: 1. Segurança; 2. Transportes; 3. Informática; 4. Copeiragem; 5. Recepção; 6. Reprografia; 7. Telecomunicações; 8. Manutenção de bens móveis 9. Manutenção de bens imóveis 10. Brigadistas 11. Apoio Administrativo – Menores Aprendizizes 12. Outras							Natureza: (O) Ordinária; (E) Emergencial. Nível de Escolaridade: (F) Ensino Fundamental; (M) Ensino Médio; (S) Ensino Superior. Situação do Contrato: (A) Ativo Normal; (P) Ativo Prorrogado; (E) Encerrado. Quantidade de trabalhadores: (P) Prevista no contrato; (C) Efetivamente contratada.						
Fonte: Coordenação de Contratos													
Natureza: (O) Ordinária; (E) Emergencial.													
Nível de Escolaridade: (F) Ensino Fundamental; (M) Ensino Médio; (S) Ensino Superior.													
Situação do Contrato: (A) Ativo Normal; (P) Ativo Prorrogado; (E) Encerrado.													
Fonte: Coordenação de Contratos													

Unidade Contratante: IF Baiano													
Nome: Instituto Federal de Educação, Ciência e Tecnologia Baiano – Campus Catu													
UG/Gestão:158443/26404							CNPJ:10.724.903/0005-00						
Informações sobre os Contratos													
Ano do Contrato	Área	Natureza	Identificação do Contrato	Empresa Contratada (CNPJ)	Período Contratual de Execução das Atividades Contratadas		Nível de Escolaridade Exigido dos Trabalhadores Contratados						Sit.
							F		M		S		
					Início	Fim	P	C	P	C	P	C	
2013	L	E	30/2013	18.206.476.0001-4	01/11/13	30/04/14	48	48	22	22			A
2011	V		025/2010	02.534.128.0001-6	03/01/11	02/01/15			18	18			A
Observações:													
LEGENDA Área: 1. Segurança; 2. Transportes; 3. Informática; 4. Copeiragem; 5. Recepção; 6. Reprografia; 7. Telecomunicações; 8. Manutenção de bens móveis 9. Manutenção de bens imóveis 10. Brigadistas 11. Apoio Administrativo – Menores Aprendizizes 12. Outras							Natureza: (O) Ordinária; (E) Emergencial. Nível de Escolaridade: (F) Ensino Fundamental; (M) Ensino Médio; (S) Ensino Superior. Situação do Contrato: (A) Ativo Normal; (P) Ativo Prorrogado; (E) Encerrado. Quantidade de trabalhadores: (P) Prevista no contrato; (C) Efetivamente contratada.						
Fonte: Coordenação de Contratos													
Natureza: (O) Ordinária; (E) Emergencial.													
Nível de Escolaridade: (F) Ensino Fundamental; (M) Ensino Médio; (S) Ensino Superior.													
Situação do Contrato: (A) Ativo Normal; (P) Ativo Prorrogado; (E) Encerrado.													
Fonte: Coordenação de Contratos													

7.2.2 Locação de Mão de obra para Atividades não Abrangidas pelo Plano de Cargos do Órgão

Quadro A.7.2.2 – Contratos de prestação de serviços com locação de mão de obra

Unidade Contratante													
Nome:Instituto Federal de Educação, Ciência e Tecnologia Baiano – Reitoria													
UG/Gestão: 158129/26404							CNPJ:10.724.903/0001-79						
Informações sobre os Contratos													
Ano do Contrato	Área	Natureza	Identificação do Contrato	Empresa Contratada (CNPJ)	Período Contratual de Execução das Atividades Contratadas		Nível de Escolaridade Exigido dos Trabalhadores Contratados						Sit.
							F		M		S		
					Início	Fim	P	C	P	C	P	C	
2013	2,4,5,7,8,9	O	89/2013	32.624.116/0001-98	1/10/13	30/9/15	2	2	30	31			A
2013	3	O	74/2013	09.276.415/0001-67	41523	41888	X	X					
2013	3	O	68/2013	12.640.188/0001-11	41523	41888	X	X					
2013	3	O	65/2013	86.779.139/0001-09	41499	41864							
2013	3	O	41/2013	05.333.907/0001-96	41460	41824							
Observações:													
LEGENDA Área:1. Segurança; 2. Transportes; 3. Informática; 4. Copeiragem; 5. Recepção; 6. Reprografia; 7. Telecomunicações; 8. Manutenção de bens móveis 9. Manutenção de bens imóveis 10. Brigadistas 11. Apoio Administrativo – Menores Aprendizes 12. Outras							Natureza:(O) Ordinária; (E) Emergencial.Nível de Escolaridade:(F) Ensino Fundamental; (M) Ensino Médio; (S) Ensino Superior.Situação do Contrato:(A) Ativo Normal; (P) Ativo Prorrogado; (E) Encerrado.Quantidade de trabalhadores:(P) Prevista no contrato; (C) Efetivamente contratada.						

Fonte: Coordenação de Contratos

Unidade Contratante													
Nome: Instituto Federal de Educação, Ciência e Tecnologia Baiano – Campus Itapetinga													

UG/Gestão: 154580/26404					CNPJ:10.724.903/000764								
Informações sobre os Contratos													
Ano do Contrato	Área	Natureza	Identificação do Contrato	Empresa Contratada (CNPJ)	Período Contratual de Execução das Atividades Contratadas		Nível de Escolaridade Exigido dos Trabalhadores Contratados						Sit.
							F		M		S		
					Início	Fim	P	C	P	C	P	C	
2012	2	O	CONTRATO 02	04.833.107.0001-71	1/4/12	30/6/14	2	2					
2014	2	O	CONTRATO 04	18.363.132.0001-43	1/7/14	30/6/15	3	3					
2012	5	O	CONTRATO 02	04.833.107.0001-71	1/4/12	30/6/14			1	1			
2014	5	O	CONTRATO 04	18.363.132.0001-43	1/7/14	30/6/15			1	1			
2012	9	O	CONTRATO 02	04.833.107.0001-71	1/4/12	30/6/14	4	4					
2014	9	O	CONTRATO 04	18.363.132.0001-43	1/7/14	30/6/15	4	4					
2012	11	O	CONTRATO 02	04.833.107.0001-71	1/4/12	30/6/14			4	4			
2014	11	O	CONTRATO 04	18.363.132.0001-43	1/7/14	30/6/15			5	5			
2012	12	O	CONTRATO 02	04.833.107.0001-71	1/4/12	30/6/14	21	21					
2014	12	O	CONTRATO 04	18.363.132.0001-43	1/7/14	30/6/15	21	21					
Observações:													
LEGENDA Área:1. Segurança; 2. Transportes; 3. Informática; 4. Copeiragem; 5. Recepção; 6. Reprografia; 7. Telecomunicações; 8. Manutenção de bens móveis 9. Manutenção de bens imóveis 10. Brigadistas 11. Apoio Administrativo – Menores Aprendizizes 12. Outras							Natureza:(O) Ordinária; (E) Emergencial.Nível de Escolaridade:(F) Ensino Fundamental; (M) Ensino Médio; (S) Ensino Superior.Situação do Contrato:(A) Ativo Normal; (P) Ativo Prorrogado; (E) Encerrado.Quantidade de trabalhadores:(P) Prevista no contrato; (C) Efetivamente contratada.						

Fonte: Coordenação de Contratos

Unidade Contratante

Nome:Instituto Federal de Educação, Ciência e Tecnologia Baiano – <i>Campus Catu</i>													
UG/Gestão: 158443/26404							CNPJ:10.724.903/0005-00						
Informações sobre os Contratos													
Ano do Contrato	Área	Natureza	Identificação do Contrato	Empresa Contratada (CNPJ)	Período Contratual de Execução das Atividades Contratadas		Nível de Escolaridade Exigido dos Trabalhadores Contratados						Sit.
							F		M		S		
					Início	Fim	P	C	P	C	P	C	
2013	12	O	29/2013	18.206.476.0001-49	19/10/13	18/10/15	22	22	1	1			A
Observações:													
LEGENDA Área:1. Segurança; 2. Transportes; 3. Informática; 4. Copeiragem; 5. Recepção; 6. Reprografia; 7. Telecomunicações; 8. Manutenção de bens móveis 9. Manutenção de bens imóveis 10. Brigadistas 11. Apoio Administrativo – Menores Aprendizizes 12. Outras							Natureza:(O) Ordinária; (E) Emergencial.Nível de Escolaridade:(F) Ensino Fundamental; (M) Ensino Médio; (S) Ensino Superior.Situação do Contrato:(A) Ativo Normal; (P) Ativo Prorrogado; (E) Encerrado.Quantidade de trabalhadores:(P) Prevista no contrato; (C) Efetivamente contratada.						
Fonte: Coordenação de Contratos													

Unidade Contratante													
Nome: Instituto Federal de Educação, Ciência e Tecnologia Baiano – <i>Campus Bom Jesus da Lapa</i>													
UG/Gestão: 151889/26404							CNPJ: 10.724.903/0006-83						
Informações sobre os Contratos													
Ano do Contrato	Área	Natureza	Identificação do Contrato	Empresa Contratada (CNPJ)	Período Contratual de Execução das Atividades Contratadas		Nível de Escolaridade Exigido dos Trabalhadores Contratados						Sit.
							F		M		S		
					Início	Fim	P	C	P	C	P	C	
2012	2	O	04/2012	03.595.040/0001-11	3/7/12	3/7/14	1	1					A
2012	12	O	04/2012	03.595.040/0001-11	3/7/12	3/7/15	6	6					A

2013	5	O	05/2013	11.023.253/0001-05	10/5/13	10/5/15	1	1					A
Observações:													
LEGENDA Área: 1. Segurança; 2. Transportes; 3. Informática; 4. Copeiragem; 5. Recepção; 6. Reprografia; 7. Telecomunicações; 8. Manutenção de bens móveis 9. Manutenção de bens imóveis 10. Brigadistas 11. Apoio Administrativo – Menores Aprendizes 12. Outras							Natureza: (O) Ordinária; (E) Emergencial. Nível de Escolaridade: (F) Ensino Fundamental; (M) Ensino Médio; (S) Ensino Superior. Situação do Contrato: (A) Ativo Normal; (P) Ativo Prorrogado; (E) Encerrado. Quantidade de trabalhadores: (P) Prevista no contrato; (C) Efetivamente contratada.						

Fonte: Coordenação de Contratos

Unidade Contratante													
Nome: Instituto Federal Baiano – <i>Campus</i> Uruçuca													
UG/Gestão: 154617							CNPJ: 10.724.903/0010-60						
Informações sobre os Contratos													
Ano do Contrato	Área	Natureza	Identificação do Contrato	Empresa Contratada (CNPJ)	Período Contratual de Execução das Atividades Contratadas		Nível de Escolaridade Exigido dos Trabalhadores Contratados						Sit.
							F		M		S		
					Início	Fim	P	C	P	C	P	C	
2013	2; 5; 7; 9	O	93/2013	32.624.116/0001-98	01/10/13	30/09/15							P
Obs.: Nível de escolaridade exigido não foi informado no edital do pregão nº 10/2013, referente ao contrato nº 93/2013.													
LEGENDA Área: 1. Segurança; 2. Transportes; 3. Informática; 4. Copeiragem; 5. Recepção; 6. Reprografia; 7. Telecomunicações; 8. Manutenção de bens móveis							Natureza: (O) Ordinária; (E) Emergencial. Nível de Escolaridade: (F) Ensino Fundamental; (M) Ensino Médio; (S) Ensino Superior. Situação do Contrato: (A) Ativo Normal; (P) Ativo Prorrogado; (E) Encerrado. Quantidade de trabalhadores: (P) Prevista no contrato; (C) Efetivamente						

9. Manutenção de bens imóveis 10. Brigadistas 11. Apoio Administrativo – Menores Aprendizizes 12. Outras	contratada.
---	-------------

Fonte: Gabinete do *Campus*

Unidade Contratante													
Nome: Instituto Federal Baiano – <i>Campus</i> Governador Mangabeira													
UG/Gestão: 154618							CNPJ: 10.724.903/0011-40						
Informações sobre os Contratos													
Ano do Contrato	Área	Natureza	Identificação do Contrato	Empresa Contratada (CNPJ)	Período Contratual de Execução das Atividades Contratadas		Nível de Escolaridade Exigido dos Trabalhadores Contratados						Sit.
							F		M		S		
					Início	Fim	P	C	P	C	P	C	
2013	9	O	90/2013	32.624.116/0001-98	01/10/13	30/09/15				3			P
Obs.: Nível de escolaridade exigido não foi informado no edital do pregão nº 10/2013, referente ao contrato nº 93/2013.													
LEGENDA Área: 1. Segurança; 2. Transportes; 3. Informática; 4. Copeiragem; 5. Recepção; 6. Reprografia; 7. Telecomunicações; 8. Manutenção de bens móveis 9. Manutenção de bens imóveis 10. Brigadistas 11. Apoio Administrativo – Menores Aprendizizes 12. Outras							Natureza: (O) Ordinária; (E) Emergencial. Nível de Escolaridade: (F) Ensino Fundamental; (M) Ensino Médio; (S) Ensino Superior. Situação do Contrato: (A) Ativo Normal; (P) Ativo Prorrogado; (E) Encerrado. Quantidade de trabalhadores: (P) Prevista no contrato; (C) Efetivamente contratada.						

Fonte: Gabinete do *Campus*

Unidade Contratante													
Nome: <i>Campus</i> Teixeira de Freitas													
UG/Gestão:154581							CNPJ:10.724.903/0008-45						
Informações sobre os Contratos													
Ano do Contrato	Área	Natureza	Identificação do Contrato	Empresa Contratada (CNPJ)	Período Contratual de Execução das Atividades Contratadas		Nível de Escolaridade Exigido dos Trabalhadores Contratados						Sit.
							F		M		S		
					Início	Fim	P	C	P	C	P	C	
2012	11	O	13/2012	09.504.335/0001-11	01/04/2012	30/09/2015		12		30			
2013	11	O	92/2013	32.624.116/0001-98	01/10/2013	30/09/2015		5					
Observações: O contrato 13/2012 é referente ao <i>Campus</i> Teixeira de Freitas e o contrato 92/2013 é referente a UEP Medeiros Neto.													
LEGENDA Área:1. Segurança; 2. Transportes; 3. Informática; 4. Copeiragem; 5. Recepção; 6. Reprografia; 7. Telecomunicações; 8. Manutenção de bens móveis 9. Manutenção de bens imóveis 10. Brigadistas 11. Apoio Administrativo – Menores Aprendizizes 12. Outras							Natureza:(O) Ordinária; (E) Emergencial.Nível de Escolaridade:(F) Ensino Fundamental; (M) Ensino Médio; (S) Ensino Superior.Situação do Contrato:(A) Ativo Normal; (P) Ativo Prorrogado; (E) Encerrado.Quantidade de trabalhadores:(P) Prevista no contrato; (C) Efetivamente contratada.						

Unidade Contratante													
Nome: <i>Campus Santa Inês</i>													
UG/Gestão:158277							CNPJ:10.724.903/0002-50						
Informações sobre os Contratos													
Ano do Contrato	Área	Natureza	Identificação do Contrato	Empresa Contratada (CNPJ)	Período Contratual de Execução das Atividades Contratadas		Nível de Escolaridade Exigido dos Trabalhadores Contratados						Sit.
							F		M		S		
					Início	Fim	P	C	P	C	P	C	
2014	12	O	01/2014	32.624.116/0001-98	01/01/2014	31/12/2014	55	55					P

Observações:	
LEGENDA Área: 1. Segurança; 2. Transportes; 3. Informática; 4. Copeiragem; 5. Recepção; 6. Reprografia; 7. Telecomunicações; 8. Manutenção de bens móveis 9. Manutenção de bens imóveis 10. Brigadistas 11. Apoio Administrativo – Menores Aprendizes 12. Outras	Natureza: (O) Ordinária; (E) Emergencial. Nível de Escolaridade: (F) Ensino Fundamental; (M) Ensino Médio; (S) Ensino Superior. Situação do Contrato: (A) Ativo Normal; (P) Ativo Prorrogado; (E) Encerrado. Quantidade de trabalhadores: (P) Prevista no contrato; (C) Efetivamente contratada.

Unidade Contratante													
Nome: <i>Campus Valença</i>													
UG/Gestão:154579							CNPJ:10.724.903/0009-26						
Informações sobre os Contratos													
Ano do Contrato	Área	Natureza	Identificação do Contrato	Empresa Contratada (CNPJ)	Período Contratual de Execução das Atividades Contratadas		Nível de Escolaridade Exigido dos Trabalhadores Contratados						Sit.
							F		M		S		
					Início	Fim	P	C	P	C	P	C	
003/2014	1	O	ELISABETE COSTA ALMEIDA	07.014.493/0001-68	01/04/12	31/05/15	2	2					P
003/2014	2	O	ELISABETE COSTA ALMEIDA	07.014.493/0001-68	01/04/12	31/05/15	2	2					P
003/2014	4	O	ELISABETE COSTA ALMEIDA	07.014.493/0001-68	01/04/12	31/05/15	7	7					P
003/2014	5	O	ELISABETE COSTA ALMEIDA	07.014.493/0001-68	01/04/12	31/05/15	2	2					P
003/2014	6	O	ELISABETE COSTA ALMEIDA	07.014.493/0001-68	01/04/12	31/05/15	2	2					P
003/2014	9	O	ELISABETE COSTA ALMEIDA	07.014.493/0001-68	01/04/12	31/05/15	12	12					P
003/2014	11	O	ELISABETE COSTA ALMEIDA	07.014.493/0001-68	01/04/12	31/05/15	11	11					P
Observações:													
LEGENDA Área:1. Segurança; 2. Transportes; 3. Informática; 4. Copeiragem;							Natureza:(O) Ordinária; (E) Emergencial.Nível de Escolaridade:(F) Ensino Fundamental; (M) Ensino Médio; (S) Ensino Superior.Situação do Contrato:(A) Ativo Normal; (P) Ativo						

5. Recepção; 6. Reprografia; 7. Telecomunicações; 8. Manutenção de bens móveis 9. Manutenção de bens imóveis 10. Brigadistas 11. Apoio Administrativo – Menores Aprendizizes 12. Outras	Prorrogado; (E) Encerrado. Quantidade de trabalhadores: (P) Prevista no contrato; (C) Efetivamente contratada.
--	---

Unidade Contratante													
Nome: INSTITUTO FEDERAL DE EDUCAÇÃO, CIÊNCIA E TECNOLOGIA BAIANO – CAMPUS SENHOR DO BONFIM													
UG/Gestão: 158435						CNPJ: 10.724.903/0003-30							
Informações sobre os Contratos													
Ano do Contrato	Área	Natureza	Identificação do Contrato	Empresa Contratada (CNPJ)	Período Contratual de Execução das Atividades Contratadas		Nível de Escolaridade Exigido dos Trabalhadores Contratados						Sit.
							F		M		S		
					Início	Fim	P	C	P	C	P	C	
2011	2	O	024/2011	07.014.493/0001-68	18/11/11	17/11/12	3	3					E
2011	11	O	023/2014	07.014.493/0001-68	08/11/11	07/11/12	3	4	8	11	1	1	E
2013	2	O	004/2013	03.595.040/0001-11	26/08/13	25/08/14	3	3					E
2014	2	O	003/2014	16.364.275./0001-44	01/09/14	31/08/15	3	3					A
2014	11	O	002/2014	16.364.275./0001-44	01/09/14	31/08/15	3	4	8	11	1	1	A
2011	8	O	028/2011	05.103.218/0001-95	28/11/11	27/11/12							P
2013	12	O	001/2013	13.353.495/0001-84	01/04/13	31/03/14							P
2010	6	O	023/2010	02.902.072/0001-50	30/11/12	29/11/13							P
2010	7	O	016/2010	02.499.992/0142-03	19/08/12	18/11/13							P
2012	12	O	012/2012	08.764.589/0001-06	26/11/12	25/11/13							E
2012	12	O	013/2012	08.764.589/0001-06	26/11/12	25/11/13							E
2011	12	O	013/2011	00.604.122/0001-97	07/07/12	06/07/12							E
2013	3	O	002/2013	33.000.118/0001-79	28/05/13	27/04/14							P
2014	12	O	004/2014	42.194.191/0001-10	01/12/13	31/11/14							P
Observações:													

LEGENDA Área: 1. Segurança; 2. Transportes; 3. Informática; 4. Copeiragem; 5. Recepção; 6. Reprografia; 7. Telecomunicações; 8. Manutenção de bens móveis 9. Manutenção de bens imóveis 10. Brigadistas 11. Apoio Administrativo – Menores Aprendizizes 12. Outras	Natureza: (O) Ordinária; (E) Emergencial. Nível de Escolaridade: (F) Ensino Fundamental; (M) Ensino Médio; (S) Ensino Superior. Situação do Contrato: (A) Ativo Normal; (P) Ativo Prorrogado; (E) Encerrado. Quantidade de trabalhadores: (P) Prevista no contrato; (C) Efetivamente contratada.
---	---

Unidade Contratante													
Nome: INSTITUTO FEDERAL DE EDUCAÇÃO, CIÊNCIA E TECNOLOGIA BAIANO – <i>CAMPUS</i> GUANAMBI													
UG/Gestão: 158442							CNPJ: 10.724.903/0004-11						
Informações sobre os Contratos													
Ano do Contrato	Área	Natureza	Identificação do Contrato	Empresa Contratada (CNPJ)	Período Contratual de Execução das Atividades Contratadas		Nível de Escolaridade Exigido dos Trabalhadores Contratados						Sit.
							F		M		S		
					Início	Fim	P	C	P	C	P	C	
2014	12	Ordinária	30/2013	03.595.040/0001-11	01/01/14	31/12/15	39	39					P
2013	12	Ordinária	09/2013	14.770.606/0001-10	22/05/13	31/12/15					2	2	P
Observações:													
LEGENDA Área: 1. Segurança; 2. Transportes; 3. Informática; 4. Copeiragem; 5. Recepção; 6. Reprografia; 7. Telecomunicações;							Natureza: (O) Ordinária; (E) Emergencial. Nível de Escolaridade: (F) Ensino Fundamental; (M) Ensino Médio; (S) Ensino Superior. Situação do Contrato: (A) Ativo Normal; (P) Ativo Prorrogado; (E) Encerrado. Quantidade de trabalhadores: (P)						

8. Manutenção de bens móveis 9. Manutenção de bens imóveis 10. Brigadistas 11. Apoio Administrativo – Menores Aprendizizes 12. Outras	Prevista no contrato; (C) Efetivamente contratada.
---	--

Unidade Contratante: IF Baiano													
Nome: Instituto Federal de Educação, Ciência e Tecnologia Baiano – Campus Bom Jesus da Lapa													
UG/Gestão:151889/26404					CNPJ:10.724.903/0006-83								
Informações sobre os Contratos													
Ano do Contrato	Área	Natureza	Identificação do Contrato	Empresa Contratada (CNPJ)	Período Contratual de Execução das Atividades Contratadas		Nível de Escolaridade Exigido dos Trabalhadores Contratados						Sit.
							F		M		S		
					Início	Fim	P	C	P	C	P	C	
2013	L	O	05/2013	1.023.253/0001-05	10/05/13	10/05/14	8	8					A
Observações:													
LEGENDA Área: 1. Segurança; 2. Transportes; 3. Informática; 4. Copeiragem; 5. Recepção; 6. Reprografia; 7. Telecomunicações; 8. Manutenção de bens móveis 9. Manutenção de bens imóveis 10. Brigadistas 11. Apoio Administrativo – Menores Aprendizizes 12. Outras							Natureza: (O) Ordinária; (E) Emergencial. Nível de Escolaridade: (F) Ensino Fundamental; (M) Ensino Médio; (S) Ensino Superior. Situação do Contrato: (A) Ativo Normal; (P) Ativo Prorrogado; (E) Encerrado. Quantidade de trabalhadores: (P) Prevista no contrato; (C) Efetivamente contratada.						

Fonte: Coordenação de Contratos

Natureza: (O) Ordinária; (E) Emergencial.
Nível de Escolaridade: (F) Ensino Fundamental; (M) Ensino Médio; (S) Ensino Superior.
Situação do Contrato: (A) Ativo Normal; (P) Ativo Prorrogado; (E) Encerrado.

Fonte: Coordenação de Contratos

7.2.3 Análise Crítica

Os quadros A.7.2.1 e A.7.2.2 apresentam todos os Contratos de prestação de serviços de limpeza, higiene, vigilância ostensiva e locação de mão de obra, instrumentos fundamentais para a continuidade das atividades educacionais e administrativas do Instituto Federal Baiano.

Existem, ainda, Contratos de prestação de serviços terceirizados, referentes ao Exercício de 2013, das Unidades de Teixeira de Freitas, Uruçuca, Itapetinga, Valença e Governador Mangabeira, os quais eram executados pela Reitoria, pois esses *Campi* só passaram a ter autonomia administrativa, orçamentária e financeira após a publicação do Decreto nº 7.952/2013 e Portaria MEC nº 330/2013. É válido ressaltar que todos os contratos de prestação de serviços são fiscalizados de forma preventiva e corretiva, com o intuito de impedir a interrupção da terceirização, garantir os direitos dos funcionários das empresas contratadas e evitar que o Órgão responda solidária ou subsidiariamente a futuras demandas trabalhistas.

7.2.4 Contratação de estagiários

Quadro A.7.2.4 – Composição do Quadro de Estagiários

Nível de escolaridade	Quantitativo de contratos de estágio vigentes				Despesa no exercício (R\$)
	1º Trimestre	2º Trimestre	3º Trimestre	4º Trimestre	
1. Nível superior					
1.1 Área Fim	0	0	0	0	
1.2 Área Meio	49	46	48	34	R\$ 115.404,00
2. Nível Médio					
2.1 Área Fim	0	0	0	0	
2.2 Área Meio	11	10	10	10	R\$ 17.302,00
3. Total (1+2)	60	56	58	44	R\$ 132.706,00

Fonte: DGP

7.2.5 Análise Crítica

O quantitativo de estagiários corresponde ao limite de 20% (vinte por cento) da força de trabalho do IF Baiano. Atualmente, o Instituto conta com 32 (trinta e duas) vagas autorizadas para contratação de nível médio e 67 (sessenta e sete) para nível superior, no entanto tem-se 10 (dez) estagiários contratados de nível médio e 34 (trinta e quatro) de nível superior, contratados para suprir a demanda da área meio, atuando em atividades administrativas, neste Instituto. As vagas de estagiários são distribuídas entre os *Campi*, em comum acordo entre os Diretores Gerais e o Dirigente Máximo da Instituição. Os estagiários são contratados através de processo seletivo autorizado pelo Reitor, cujo principal objetivo é o aprendizado técnico, para estagiários de nível superior, e preparo para o crescimento profissional e aquisição de conhecimentos subjetivos e competências gerais. Os principais resultados observados na área meio é o alcance do objetivo de proporcionar conhecimento técnico e geral, preparando o estagiário para o mundo do trabalho, ao lidar com as situações do dia a dia. Além disso, o Instituto tem como retorno, a visão atual dos assuntos tratados no universo acadêmico e, portanto, atualização de alguns procedimentos, assim como o suporte de mão de obra na realização das atividades da unidade administrativa em que o estagiário está lotado.

PARTE A, ITEM 8, DO ANEXO II DA DN TCU Nº 134, DE 04/12/2013

8 GESTÃO DO PATRIMÔNIO MOBILIÁRIO E IMOBILIÁRIO

8.1 Gestão da Frota de Veículos Próprios e Contratados de Terceiros

8.1.1 Frota de veículos consolidada

Quadro A.8.1.1 – Frota de veículos consolidada

FROTA DE VEÍCULOS CONSOLIDADA – IF BAIANO – VEÍCULOS OFICIAIS						
Espécie/Tipo	Marca/Fabric.	Campus	Placa	Ano	Nº Pa- trim. SIGA	Km Atual
Caminhão	GM/Chevrolet	Santa Inês	JMC-6561	1.995	37348	-
Caminhão	Mercedes	Santa Inês	JRH-2780	2.007	37499	-
Clio	Renaut	Santa Inês	JQT-6224	2.006	-	-
D-20 Cab. Dupla	GM	Santa Inês	JKZ-0155	1.993	67033	-
F-1.000	Ford	Santa Inês	JKZ-2574	1.996	67245	-
Gol Geração II	Volkswagem	Santa Inês	JKZ-6055	1.997	67042	-
Micro-ônibus	Marcopolo	Santa Inês	JOA-1902	2.005	38605	-
Ranger	Ford	Santa Inês	JRD-7729	2.007	37502	-
Ranger	Ford	Santa Inês	JRD-9132	2.007	37501	-
Sprinter	Mercedes	Santa Inês	JOP-0773	2.005	38604	-
Uno	Fiat	Santa Inês	JOP-0772	2.004	38635	-
6.150	GMC	Senhor do Bonfim	JKZ-8888	2000	30.601	178128.4
F-1000	FORD	Senhor do Bonfim	JKZ-5130	1997	34.112	342.136
DESERTER	FORD	Senhor do Bonfim	JKZ-2163	1995	40.823	223.110
UNO	FIAT	Senhor do Bonfim	JKZ-1909	1995	33.227	302.807
UNO	FIAT	Senhor do Bonfim	JQT-6685	2006	41.049	166.872
1.113	M.BENZ	Senhor do Bonfim	MRR-3547	1984	46.072	073911.2
INDUSCAR	VW	Senhor do Bonfim	JRJ-0086	2007	26.375	140.806
RANGER	FORD	Senhor do Bonfim	JRD-5527	2007	41.061	265.441
RANGER	FORD	Senhor do Bonfim	JRD-7108	2007	41.062	194.803
S-10	GM	Senhor do Bonfim	JMW-9543	2005	27.760	291.802
S-10	GM	Senhor do Bonfim	JQT-6901	2006	41.060	192.356
HILUX	TOYOTA	Senhor do Bonfim	JKZ-2561	1996	32.690	465.305
TRATOR	MF290	Senhor do Bonfim	TRA-0001	1996	23.009	41.003
TRATOR	VALTRA	Senhor do Bonfim	TRA-0002	2000	34.652	37.033
GOL	VW	Catu	JRD7073	2007	41902	137.592
GOL	VW	Catu	JRD9437	2007	41863	134.203
RANGER	FORD	Catu	HEE3227	2006	45431	172.908
FOCUS	FORD	Catu	JOW5553	2003	45430	144.788
O400RS	M BENZ	Catu	JMC6041	1995	16104	236.795
STRADA	FIAT	Catu	JRD2214	2007	41845	60.944
CAMINHAO	CAR	Catu	JOW6300	2002	45427	71.685
5610	TRATOR FORD	Catu	-	1988	12322	53859 horas
CG 125 FAN	HONDA	Guanambi	JOD 1924	2.007	21.767	42.278

UNO MILE FIRE	FIAT	Guanambi	JRD 2890	2.007	18.108	117.081
FURGÃO FIORINO	FIAT	Guanambi	JRD 0655	2.007	18.111	69.550
RANGER XLS	FORD	Guanambi	HEE 3372	2.006	22.002	206.495
CAMINHÃO L 1214	MERCEDES BENZ	Guanambi	JMC 6011	1.995	28.035	159.708
O400 RS	MERCEDES BENZ	Guanambi	JMC 6051	1.995	28.036	219.841
CG 150 TITAN	HONDA	Guanambi	JLN 3093	2.007	21.768	24.174
XTZ 125 K	YAMAHA	Guanambi	JMO 6746	2.005	21.865	41.562
GOL 1000	VW	Valença	JKZ1911	1995	-	31.777
BLAZER DLX	GM	Valença	JKZ6254	1998	-	129.824
BESTA SV	KIA	Valença	JMP0826	1995	41053	220.865
CG TITAN 150 ES	HONDA	Valença	JQO9911	2005	78182	13.701
REBOQUE P500	LARECAR	Valença	JQW2927	2005	-	-
CAMINHÃO/CARGO 814	FORD	Uruçuca	JOE 0575	1998		252.735
UNO MILLE FIRE FLEX	FIAT	Uruçuca	JQC 4971	2005		203.672
GOL	VOLKSWAGENS	Uruçuca	JKZ 2531	1995		64.863
GOL	VOLKSWAGENS	Uruçuca	JQC 8141	2004		192.925
MOTO /HUNTER 125 SE	SUNDOWN	Uruçuca	JQC 9002	2006		
MICROÔNIBUS /8140	VOLKSWAGENS	Uruçuca	JME 4461	1996		405.546
Amarok	Volkswagem	Santa Inês	OLA-9116	2.012	60111	
Amarok	Volkswagem	Santa Inês	OZV-4950	2014		
Amarok	Volkswagem	Santa Inês	OZQ-2639	2014		
Amarok	Volkswagem	Santa Inês	OZV-4053	2014		
Focus Sedan	Ford	Santa Inês	OZV-9348	2014		
Gol Geração V	Volkswagem	Santa Inês	OUY-2193	2.013	76706	
Gol Geração V	Volkswagem	Santa Inês	OUY-3210	2.013	76705	
Gol Geração V	Volkswagem	Santa Inês	OZV-3088	2014		
Ônibus	VW/Comil	Santa Inês	JRJ-9195	2.008	38631	
Ônibus G7	Volvo/Marcopolo	Santa Inês	OUK-7457	2.013	66083	
Ranger	Ford	Santa Inês	JRD-9325	2.008	37500	
Saveiro	Volkswagem	Santa Inês	OMW-5415	2.012	51246	
Saveiro	Volkswagem	Santa Inês	OMW-7945	2.012	50696	
GRAND LIVINA	NISSAN	Itapetinga	NTP 3781	2010	3234	113932
FIESTA SEDAN	FORD	Itapetinga	NTG 7924	2009	6896	173944
FIESTA HATCH	FORD	Itapetinga	JSU 0302	2009	63302	33594
F 4000	FORD	Itapetinga	HIG 8501	2010	6987	73803
RANGER	FORD	Itapetinga	NTK 4267	2010	7061	146341
ONIBUS	VW	Itapetinga	NZS 1218	2011	6790	41796
MICRO ONIBUS	AGRALE	Itapetinga	NYR 0040	2010	3034	73688
SPRINTER	MERCEDES BENS	Itapetinga	OZO 5161	2014	90208	1415
SAVEIRO	VW	Itapetinga	OMW 5355	2012	50687	44432
ATEGO	M.BENZ	Senhor do Bonfim	JRI-4267	2008	41.063	121409.5
ATRON	M.BENZ	Senhor do Bonfim	OUK-4251	2013	66.076	102.433
CORRIER	FORD	Senhor do Bonfim	JRG-2976	2008	41.050	85.874
UNISAÚDE	AGRALE	Senhor do Bonfim	JRK-3809	2008	27.135	116694.5
POLO	VW	Senhor do Bonfim	OUW-1846	2013	77.372	28.312
SAVEIRO	VW	Senhor do Bonfim	OMW-5395	2012	51.032	87.386
SIENA	FIAT	Senhor do Bonfim	OKU-4803	2012	53.915	87.599

SIENA	FIAT	Senhor do Bonfim	OKU-9135	2012	54.672	86.426
HILUX	TOYOTA	Senhor do Bonfim	NZG-2384	2011	10.312	163.438
TRATOR	VATRA	Senhor do Bonfim	TRA-0003	2012	38.393	89.301
SAVEIRO	V W	Catu	OMW5405	2012	50697	50.622
HILUX CD 4X4	TOYOTA	Catu	NZI3849	2011	36217	63.499
GOL	VW	Catu	OUV7982	2013	75617	13.994
GOL	VW	Catu	OUV8039	2013	75605	31.764
MAXIBUS LINCE	VW	Catu	NZR7345	2011	6730	54.472
FIESTA	FORD	Catu	JSN7933	2009	10801	184.835
MICRO ONIBUS	VW	Catu	JRK8595	2009	41774	116.603
SPRINTER	MERCEDES BENS	Catu	NZO7467	2011	16345	75.705
MF 275	MASSEY FERGUSON	Catu	-	-	13636	23371 horas
T420	TRATOR AGRALE	Catu	-	-	684	-
TL85E	TRATOR NEW HOLAND	Catu	-	-	48098	45165 horas
MF TURBO 4290	TRATOR MASSEY FERGUSON	Catu	-	-	86043	113,1 horas
TRANSIT	FORD	Catu	NYP 9910	2009	3131	95.193
MASCA ROMA 350 RO	MERCEDES BENZ	Guanambi	NYX 2197	2.011	7.343	71.479
VECTRA SEDAN	CHEVROLET	Guanambi	NYJ 2645	2.010	11.164	146.460
STRADA FIRE CE	FIAT	Guanambi	JSC 9656	2.009	16.906	99.454
VOLARE V8 EXECUTIVO	MARCOPOLO	Guanambi	JSC 5735	2.009	16.908	100.543
AMAROK CD 4X4 HIGHLINE	VOLKSWAGEN	Guanambi	OKT 1459	2.011	46.712	92.624
SAVEIRO	VOLKSWAGEN	Guanambi	OMW 5385	2.012	50.701	70.844
PRISMA LTZ	CHEVROLET	Guanambi	OZM 0355	2.014	85.826	17.203
SPIN LTZ	CHEVROLET	Guanambi	AZC 3583	2.014	90.679	135
COBALT LTZ	CHEVROLET	Guanambi	OKZ 4850	2.012	57.388	83.662
MICRO ONIBUS	AGRALE/MAXBUS	Valença	NYR9602	2010	4775	76.154
SENTRA	NISSAN	Valença	OZD1714	2013	81330	10.723
FIESTA SEDAN	FORD	Valença	NTG2325	2009	7510	150.120
F4000G	FORD	Valença	HIG8498	2010	7419	95.594
SAVEIRO CE	VW	Valença	OMW5345	2012	50699	64.925
RANGER XL 13P	FORD	Valença	NTK5013	2010	7411	
ONIBUS	VW/MAXBUS LINCE	Valença	NZS6833	2011	9038	61.688
TRATOR BDY8540	BUDNY	Valença	-	2012	55532	-
TRATOR 6500	FORD	Valença	-	-	77712	-
RANGER	FORD	Bom Jesus da Lapa	NTE 3464	2009	3.910	206.361
RANGER	FORD	Bom Jesus da Lapa	NTD4199	2010	3.911	129.454
FIESTA	FORD	Bom Jesus da Lapa	JSZ6059	2010	3.905	73.293
FIESTA	FORD	Bom Jesus da Lapa	JSZ5856	2010	3.906	112.929
FIESTA	FORD	Bom Jesus da Lapa	JSZ3745	2010	3.907	119.291
ÔNIBUS	VOLKSWAGEN/Maxibus	Bom Jesus da Lapa	NZB1281	2010	4.254	31.818
MICRO ONIBUS	VOLARE	Bom Jesus da Lapa	NTD9039	2011	3.911	68.832
SAVEIRO	VOLKSWAGEN	Bom Jesus da Lapa	OMW7965	2012	51.031	32.154
MOTO	HONDA	Bom Jesus da Lapa	OKS9972	2012	51.285	8.313
MOTO	HONDA	Bom Jesus da Lapa	OKS0592	2012	51.284	3.368
FLUENCE	RENAULT	Bom Jesus da Lapa	OKY6991	2.012	63.621	38.589
8.700	CAMINHÃO/AGRALE	Bom Jesus da Lapa	OUM3906	2.013	66.017	23.470
TRATOR	VALTRA	Bom Jesus da Lapa	-	2.013	58.708	456

TRATOR	JOHN DEERE	Bom Jesus da Lapa	-	-	57.399	405
FIESTA SEDAN	FORD	Governador mangabeira	JSZ4668	2010	3.904	155.614
FIESTA SEDAN	FORD	Governador mangabeira	OKJ6242	2012	51.384	64.272
SAVEIRO	VOLKSWAGEN	Governador mangabeira	OMW5375	2013	50.700	32.711
VOLARE W9 ON	MARCOPLO/VOLARE	Governador mangabeira	OKS8833	2.012	52.077	250.038
GOL	VOLKSWAGEN	Governador mangabeira	OZP6593	2.014	90.276	
SPIN	CHEVROLET	Governador mangabeira	OZU6337	2.014	90.715	
SPIN	CHEVROLET	Governador mangabeira	OZU2312	2.014	90.716	
AMAROK	VOLKSWAGEN	Governador mangabeira	OZR3752	2.014	90.277	
ONIBUS	VOLVO	Governador mangabeira				
FORD FIESTA SEDAN	FORD	Teixeira de Freitas	NTG-4514	2010	7.163	142.879
FIESTA HATCH	FORD	Teixeira de Freitas	JSP-3410	2009	10.802	97.119
RANGER	FORD	Teixeira de Freitas	NTK-9583	2010	7.314	100.811
SAVEIRO	volkswagen	Teixeira de Freitas	OMW-5365	2013	50.698	23.648
FOCUS	FORD	Teixeira de Freitas	OZN-1641	2014	86.045	7.391
FOCUS	FORD	Teixeira de Freitas	OUF-0836	2013	65.566	60.162
CHEVROLET CRUZE LT	CHEVROLET	Teixeira de Freitas	OZN-9371	2014	86.040	4.837
VAN	FORD	Teixeira de Freitas	NYQ-2074	2009	3.305	27.867
MICRO-ONIBUS VOLARE W8	VOLARE	Teixeira de Freitas	NTG-7949	2010	7.224	49.950
ÔNIBUS LINCE	MAXIBUS	Teixeira de Freitas	NZR-0416	2011	5.796	23.602
ÔNIBUS PARADISO 1200	MARCOPOLO	Teixeira de Freitas	OZU-5695	2014	90.714	2.529
CAMINHÃO FORD/CARGO 1317	FORD	Teixeira de Freitas	HIG-8445	2010	7.313	63.577
FIESTA/ SEDAN FLEX	FORD	Uruçuca	NTG 6260	2009		160.698
RANGER XL 13P	I /FORD	Uruçuca	JSR 3882	2009		136.097
ÔNIBUS/ MAXIBUS LINCE	VOLKSWAGENS	Uruçuca	NZR 7425	2011		54.559
RANGER XL 13P	I /FORD	Uruçuca	NTK 0786	2010		162.630
CAMINHÃO/ CARGO 1317 E	FORD	Uruçuca	HIG 8446	2010		68.887
MICROÔNIBUS/ MASCA GRANMINI O	VOLKSWAGENS	Uruçuca	NTH 8000	2010		95.776
SAVEIRO CE	VOLKSWAGENS	Uruçuca	OMW 5325	2012		67.811
PAS/AUTOMOVEL	FIAT/DOBLO ESSENCE 1.8	REITORIA	OUS-1056	2013	73745	35.452
PAS/AUTOMOVEL	FORD/FOCUS SE AT 2.0S	REITORIA	OZO-6691	2014	86076	5.276
PAS/AUTOMOVEL	FORD/FOCUS 2.0L FC	REITORIA	NTD-4547	2009	3608	139.832
PAS/AUTOMOVEL	FORD/FOCUS 2L FC FLEX	REITORIA	OUF-8319	2013	65565	85.236
PAS/AUTOMOVEL	FORD/FOCUS 2L FC FLEX	REITORIA	OUF-3089	2013	65567	54.583
PAS/AUTOMOVEL	VW/GOL TL MC	REITORIA	OZO-3636	2014	86075	4.358
CAR/CAMINHONETE	VW/SAVEIRO 1.6 CE	REITORIA	OMW-5306	2012	50689	66.460
PAS/ONIBUS	VW/MPOL SENIOR MO	REITORIA	OUI-0460	2013	65497	19.931
MIS/UTILITARIO/JIPE	CHEVROLET/TRAIL BLAZER LTD	REITORIA	OZT-2426	2014	90498	1.884
ESP/CAMINHONETE/ABER	VW/AMAROK CD 4X4 SE	REITORIA	OKV-0360	2012	54656	-

Fonte: PROPLAN

8.1.2 Análise Crítica

Os veículos oficiais são de fundamental importância para o exercício da função pública dos servidores do Instituto Federal Baiano, por se tratar de uma instituição multi-*Campi*. Os mesmos possibilitam a execução, em caráter intermitente, de todas as atividades de ensino, pesquisa, extensão e ad-

ministrativas, visto que facilita o livre trânsito entre as unidades de ensino, trazendo impactos de cunho positivo na prestação do serviço público.

O Instituto Federal Baiano dispõe de 167 (cento e sessenta e sete) veículos sob a sua responsabilidade, sendo todos veículos próprios, dos quais, 18 (dezoito) novos bens automotores foram adquiridos no Exercício de 2014, o que representa um aumento de 12,08% na frota do Órgão.

A Reitoria opta por aquisições de veículos próprios, em detrimento da locação, por entender que desta forma poderá assegurar a execução das atividades com o mínimo de intemperabilidade, prezando pela economicidade, efetividade e continuidade dos serviços veiculares prestados.

Atualmente, não há nenhum plano de substituição de frota, mas o IF Baiano se atem a realizar novas aquisições e desfazimentos de acordo com as necessidades de cada Unidade, onde os seus gestores também prezam sempre pela economicidade, efetividade e continuidade dos serviços veiculares prestados.

Para o efetivo controle da frota de veículos, o IF Baiano utiliza o Sistema SIGA Módulo Transportes. O sistema, em plataforma web, permite aos usuários a solicitação e acompanhamento em tempo real das solicitações dos veículos, assim como fornece ao executor os dados necessários a execução das viagens programadas.

A legislação que regula a constituição e a forma de utilização da frota de veículos da Reitoria são:

1. Lei nº 8.112, de 11 de dezembro de 1990;
2. Lei 9.503, de 23 de setembro de 1997;
3. Decreto nº 6.403, de 17 de março de 2008;
4. Instrução Normativa nº 183, de 8 de setembro de 1986;
5. Instrução Normativa nº 3, de 15 de maio de 2008.

8.2 Gestão do Patrimônio Imobiliário

8.2.1 Distribuição espacial dos bens imóveis de uso especial de propriedade da União

Quadro A.8.2.1 – Distribuição Espacial dos Bens Imóveis de Uso Especial de Propriedade da União

LOCALIZAÇÃO GEOGRÁFICA		QUANTIDADE DE IMÓVEIS DE PROPRIEDADE DA UNIÃO DE RESPONSABILIDADE DA UJ	
		EXERCÍCIO 2014	EXERCÍCIO 2013
BRASIL	Bahia	17	15
	Bom Jesus da Lapa	1	1
	Itaberaba	1	1
	Maraú	2	1
	Medeiros Neto	1	1
	Salvador	1	1
	Serrinha	1	1
	Valença	1	1
	Xique-Xique	1	1
	Santa Inês	1	1
	Senhor do Bonfim	1	1
	Guanambi	2	2
	Sebastião Laranjeira	2	2
	Catu	1	1
	Alagoinhas	1	0
Subtotal Brasil		17	15
EXTERIOR	-	0	0
Subtotal Exterior		0	0
Total (Brasil + Exterior)		17	15

Fonte: Spiunet

Quadro A.8.2.2.1 – Imóveis de Propriedade da União sob responsabilidade da UJ, exceto Imóvel Funcional

UG	RIP	Regime	Estado de Conservação	Valor do Imóvel			Despesa no Exercício	
				Valor Histórico	Data da Avaliação	Valor Reavaliado	Com Reformas	Com Manutenção
151889	3377.00024.500-7	21	3	655.622,00	20/8/2014	7.641.938,89	-	7.300,00
158129	3595.00033.500-7	21	3	345.000,00	20/3/2014	1.310.000,00	-	-
158129	3715.00014.500-8	3	3	198.162,35	4/4/2014	2.518.995,27	-	-
158129	3723.00013.500-3	21	3	80.000,00	30/5/2014	492.000,00	-	-
158129	3849.00768.500-9	21	3	2.700.000,00	9/1/2014	2.905.493,00	-	16.800,00
158129	3909.00020.500-9	21	3	200.000,00	20/3/2014	660.977,00	-	-
158129	3957.00031.500-9	21	3	650.000,00	12/12/2014	605.216,78	-	-
158129	3971.00007.500-3	21	3	224.311,00	20/3/2014	483.253,30	-	-
158129	3313.00021.500-4	21	3	654.685,68	28/5/2014	-	-	-
158129	3715.00011.500-1	3	3	1.915.819,20	4/4/2014	-	-	-
158277	3859.00005.500-7	21	3	152.720,00	17/10/2014	2.220.268,27	-	-
158435	3901.00017.500-7	21	3	11.224.588,81	23/12/2014	39.250.839,28	-	59.096,00
158442	3533.00009.500-6	21	3	70.000,00	23/12/2014	267.180,77	-	-
158442	3533.00013.500-8	21	3	278.000,00	23/12/2014	316.880,00	-	7.995,00
158442	3899.00001.500-4	21	3	169.147,81	27/12/2013	270.292,05	-	-
158442	3899.00001.500-5	21	3	330.885,34	27/12/2013	1.667.502,40	-	-
158443	3449.00007.500-5	21	3	116.330.662,67	30/12/2014	25.105.685,82	-	-
Total							0,00	91.191,00

Fonte: Spiunet e Siasi Operacional

8.2.2 Análise Crítica

Nos Quadros A.8.2.1 a A.8.2.2.1 estão dispostas as informações inerentes aos Bens Imóveis sob a Responsabilidade da União, os quais são imprescindíveis para a continuidade da Educação Profissional e Tecnológica do Instituto Federal Baiano. O Órgão possui, atualmente, 17 (dezesete) bens imóveis, localizados nos municípios onde existem as suas Unidades de Ensino e Administração ou em municípios circunvizinhos.

Verifica-se que o IF Baiano dispõe de um patrimônio imobilizado no valor de R\$ 85.716.522,83, referente aos terrenos e benfeitorias necessárias à continuidade das atividades pedagógicas e administrativas de suas Unidades de Ensino. Cabe salientar que todos os imóveis encontram-se atualizados e reavaliados no Sistema Spiunet, uma vez que o IF Baiano constituiu uma Comissão de Avaliação de Bens Imóveis para tal finalidade.

Ressalta-se que foram gastos R\$ 91.191,00 com manutenção, para conservação e continuidade das atividades didático-pedagógicas e administrativas do Instituto, comprovando que os gestores uniram esforços para estruturar as Unidades do IF Baiano e garantir condições propícias para os colaboradores, alunos e sociedade local.

É válido salientar que os Imóveis referentes aos *Campi* de Itapetinga, Teixeira de Freitas e Valença (área onde funciona o *Campus*) não compõem o acervo imobiliário do Instituto, pelo fato dos imóveis pertencerem ao Governo do Estado, pois não houve, no Exercício de 2014, a transferência de propriedade para o IF Baiano.

Em relação ao Imóvel do *Campus* Governador Mangabeira, no valor de R\$ 1.925.208,47, o Instituto Federal Baiano emitiu Processo de Solicitação de Doação da Área ao Governo do Estado da Bahia, trâmite este que encontra-se em andamento.

Quanto ao Imóveis dos *Campi* Uruçuca e Valença (área ao entorno do *Campus* e Fazenda Aldeia), o Instituto Federal Baiano emitiu Processo de Solicitação de Doação da área ao Governo Federal, sendo que esta doação encontra-se em trâmites finais de execução.

8.3 Bens Imóveis Locados de Terceiros

Não se aplica

PARTE A, ITEM 9, DO ANEXO II DA DN TCU Nº 134, DE 04/12/2013

9 GESTÃO DA TECNOLOGIA DA INFORMAÇÃO

9.1 Gestão da Tecnologia da Informação (TI)

Conforme preconiza a Portaria-TCU Nº 90, de 16 de abril de 2014, devido ao número representativo de sistemas de informação utilizados na instituição, estão apresentados, em duas categorias, apenas os sistemas considerados mais estratégicos para o apoio e desenvolvimento dos macroprocessos finalísticos do IF Baiano.

9.1.1 Categoria 01 – Sistemas Desenvolvidos e/ou utilizados na Instituição

9.1.1.1 Sistema Integrado de Gestão Acadêmica – Administrativo (SIGA-ADM)

Desenvolvido e mantido internamente pela equipe do IF Baiano, que engloba, entre outras atividades, a gestão de: protocolo, almoxarifado, patrimônio, veículos, contratos, recursos humanos, remoção, inscrição eletrônica, e registro e acompanhamento de ações institucionais. Esse sistema é amplamente utilizado na instituição e recebe constantes atualizações (correções e melhorias).

9.1.1.2 Sistema Integrado de Gestão Acadêmica – Educacional (SIGA-EDU)

Sistema desenvolvido pela Rede Nacional de Pesquisa e Inovação em Tecnologias Digitais (RENA-PI), que automatiza a gestão dos processos educacionais, a exemplo de: cursos, calendários acadêmicos, matrículas, turmas, disciplinas, notas, horários, atividades de pesquisa e extensão, entre outras. Devido a inúmeras dificuldades (operacionais e tecnológicas) em sua implantação e manutenção, está prevista a substituição desse sistema, em 2015, por uma nova solução tecnológica.

9.1.2 Categoria 02 – Sistemas Necessários e/ou em processo de desenvolvimento/aquisição

9.1.2.1 Gestão de Planejamento e Orçamento. Integrado ao SIGA-ADM

Em desenvolvimento (interno).

9.1.2.2 Protocolo e Memorando Eletrônico. Integrado ao SIGA-ADM

Em desenvolvimento (interno).

9.1.2.3 Sistema Integrado de Gestão de Atividades Acadêmicas (SIGAA)

O SIGAA é um dos sistemas que compõem a solução denominada de Sistemas Integrados de Gestão (SIG), desenvolvido, a partir de 2004, pela Universidade Federal do Rio Grande do Norte (UFRN) e hoje compõe uma família de sistemas das áreas administrativa, acadêmica, recursos humanos e planejamento.

O SIGAA possibilita a informatização dos procedimentos da área acadêmica, através dos módulos de: graduação, pós-graduação (*Stricto e Lato sensu*), ensino técnico, ensino médio e infantil, submissão e controle de projetos e bolsistas de pesquisa, submissão e controle de ações de extensão, submissão e controle dos projetos de ensino (monitoria e inovações), registro e relatórios da produção acadêmica dos docentes, atividades de ensino a distância e um ambiente virtual de aprendizado, denominado turma virtual, entre outros. Também disponibiliza portais específicos para Reitoria, professores, alunos, tutores de ensino a distância, *coordenações Lato sensu, Stricto sensu* e de graduação, comissões de avaliação (institucional e docente), entre outros.

9.2 Contratos na Área de Tecnologia da Informação em 2014

Os contratos da área de tecnologia da informação estão apresentados no Quadro A.9.1 a seguir:

Quadro A.9.1 – Contratos na Área de Tecnologia da Informação em 2014

Nº do Contrato	Objeto	Vigência	Fornecedores		Custo	Valores Desembolsados 2014
			CNPJ	Denominação		
020/2012	Projeto RemeSSA – Uso da Rede Metropolitana de Salvador REMESSA	05/2012 a 04/2017	15.180.714/0001-04	Universidade Federal da Bahia (UFBA)	R\$ 141.600,00	R\$ 28.320,00
41/2013	Contratação de pessoa jurídica para extensão de garantias de equipamentos do fabricante Dell	05/2013 a 04/2014	05.333.907/0001-96	IT-ONE TECNOLOGIA DA INFORMAÇÃO LTDA	R\$ 91.868,40	R\$ 30.622,80
74/2013	Contratação de pessoa jurídica especializada para extensão de garantias de equipamentos do fabricante Extreme Networks	09/2013 a 08/2014	09.276.415/0001-67	TLDNETWORK COMÉRCIO E SERVIÇOS LTDA	R\$ 17.000,00	R\$ 17.000,00
65/2013	Fornecimento de link de internet	08/2013 a 08/2014	86.779.139.0001-09	Inpasupri Comércio Suprimentos para Informática Lta	R\$36.000,00	R\$24.000,00
010/2014	Fornecimento de link de internet	11/14 a 04/2015	86.779.139.0001-09	Inpasupri Comércio Suprimentos para Informática Lta	R\$22.500,00	R\$7.500,00
12/2011	Serviço de impressão e cópia	03.05.11 a 02.05.15	02.902.072/0001-50	Qualicopy Comércio e Serviços Ltda.	491.238,00	82.822,49
06/2014	Empresa especializada para prestação de serviço de locação de impressoras e copiadoras	14/04/14 a 14/04/15	64.799.539/0001-35	TECNOSET INFORMÁTICA PRODUTOS E SERVIÇOS LTDA	R\$ 32.940,00	R\$ 24.705,00
16/2011	Empresa especializada na prestação de serviços na área de tecnologia para fornecimento de soluções de gerenciamento do ambiente de TI e de impressão corporativa e térmica com fornecimento de peças e suprimentos.	31/12/15	02.902.072/0001-50	Qualicopy Comércio e Serviços Ltda.	67.164,00	58.417,44
23/2011	Link de internet	30/12/11 a 29/12/14	33.000.118/0001-79	TELEMAR NORTE LESTE S/A	R\$ 2.173,92	R\$ 26.087,04
14/2011	Cópia e reprografia	01/08/11 a 31/12/14	02.902.072/0001-50	QUALYCOPy COMÉRCIO E SERVIÇOS LTDA	R\$ 1.998,66	R\$ 23.983,92
68/2013	Link de internet	06/09/2013 a 06/09/2015	12.640.188/0001-11	BR27 SERVICOS DE TECNOLOGIA LTDA. - ME	R\$ 4.985,00	R\$ 59.820,00

Fonte: DGTI/PROPLAN

PARTE A, ITEM 10, DO ANEXO II DA DN TCU Nº 134, DE 04/12/2013

**10. GESTÃO DO USO DOS RECURSOS RENOVÁVEIS E SUSTENTABILIDADE AMBI-
ENTAL**

10.1 Aspectos da Gestão Ambiental

Quadro A.10.1 – Aspectos da Gestão Ambiental

Aspectos sobre a gestão ambiental e Licitações Sustentáveis		Avaliação	
		Sim	Não
1	Sua unidade participa da Agenda Ambiental da Administração Pública (A3P)?		X
2	Na unidade ocorre separação dos resíduos recicláveis descartados, bem como sua destinação a associações e cooperativas de catadores, conforme dispõe o Decreto nº 5.940/2006?	X	
3	As contratações realizadas pela unidade jurisdicionada observam os parâmetros estabelecidos no Decreto nº 7.746/2012?	X	
4	A unidade possui plano de gestão de logística sustentável (PLS) de que trata o art. 16 do Decreto 7.746/2012? Caso a resposta seja positiva, responda os itens 5 a 8.		X
5	A Comissão gestora do PLS foi constituída na forma do art. 6º da IN SLTI/MPOG 10, de 12 de novembro de 2012?		
6	O PLS está formalizado na forma do art. 9º da IN SLTI/MPOG 10/2012, atendendo a todos os tópicos nele estabelecidos?		
7	O PLS encontra-se publicado e disponível no site da unidade (art. 12 da IN SLTI/MPOG 10/2012)?		
	Caso positivo, indicar o endereço na <i>Internet</i> no qual o plano pode ser acessado.		
8	Os resultados alcançados a partir da implementação das ações definidas no PLS são publicados semestralmente no sítio da unidade na <i>Internet</i> , apresentando as metas alcançadas e os resultados medidos pelos indicadores (art. 13 da IN SLTI/MPOG 10/2012)?		
	Caso positivo, indicar o endereço na <i>Internet</i> no qual os resultados podem ser acessados.		
<p align="center">Considerações Gerais</p> <p>O IF Baiano realiza, nos <i>Campi</i> Catu, Guanambi, Itapetinga e Teixeira de Freitas, a separação dos resíduos recicláveis descartados, para distribuição a associações e cooperativas de catadores.</p> <p>Nos <i>Campi</i> Catu, Guanambi, Itapetinga e Senhor do Bonfim, as contratações seguem os parâmetros do Dec. Nº 7.746/2012, onde se preza ao máximo a diminuição dos impactos sobre os recursos naturais, a preferência por materiais, tecnologias e matérias-prima de origem local, maior eficiência na utilização de água e energia, maior vida útil e menor custo de manutenção de bens e obras, uso de inovações que reduzam a pressão sobre os recursos naturais e utilização regular e responsável dos recursos naturais utilizados nos bens, serviços e obras.</p> <p>O Órgão prevê, ainda, estudo que viabilize a implementação do Plano de Gestão de Logística Sustentável – PLS, o qual terá por objetivos o atendimento às normas ligadas à sustentabilidade e aos sistemas de gestão socioambiental e a promoção e adoção de práticas de consumo sustentável.</p>			

Fonte: PROPLAN

PARTE A, ITEM 11, DO ANEXO II DA DN TCU Nº 134, DE 04/12/2013**11 ATENDIMENTO DE DEMANDAS DE ÓRGÃO DE CONTROLE****11.1 Tratamento de deliberações exaradas em acórdão do TCU****11.1.1 Deliberações do TCU Atendidas no Exercício**

Não se aplica

11.1.2 Deliberações do TCU Pendentes de Atendimento ao Final do Exercício**Quadro A.11.1.2 – Situação das deliberações do TCU que permanecem pendentes de atendimento no exercício**

Unidade Jurisdicionada					
Denominação Completa					Código SIORG
INSTITUTO FEDERAL DE EDUCAÇÃO, CIÊNCIA E TECNOLOGIA BAIANO					100920
Deliberações do TCU					
Deliberações Expedidas pelo TCU					
Ordem	Processo	Acórdão	Item	Tipo	Comunicação Expedida
	TC-027.105/2014-8	7316/2014 TCU 1ª Câmara			1. Que o IF Baiano instaure, imediatamente, processo administrativo disciplinar com o objetivo de apurar as condutas do Sr. Marcos Mendonça Lemos (CPF 583870215-04), relativas à sua participação na administração de sociedade privada, assim como ao descumprimento do regime de dedicação exclusiva a que está submetido nesse Instituto, por implicar em infrações administrativas previstas nos artigos 117, incisos X e XVIII, e 132, inciso IV, da Lei 8112/90; 2. Informe, circunstancialmente, a este Tribunal o resultado das apurações, no prazo máximo de 15 (quinze) dias, a contar do seu término.
Órgão/Entidade Objeto da Determinação e/ou Recomendação					Código SIORG
INSTITUTO FEDERAL DE EDUCAÇÃO, CIÊNCIA E TECNOLOGIA BAIANO					100920
Descrição da Deliberação					
Considerando que as informações extraídas do Cadastro Nacional de Pessoas Jurídicas(peça 4) e demais elementos comprobatórios indicam que o servidor Marcos Mendonça Lemos (CPF 583870215-04) não só exerce outra atividade privada (o magistério) como mantém participação na qualidade de sócio-administrador de entidade privada, embora em regime de dedicação exclusiva.					
Justificativa Apresentada pelo seu não Cumprimento					
Setor Responsável pela Implementação					Código SIORG
Reitoria					
Justificativa para o seu não Cumprimento:					
Informação recentemente chegada ao conhecimento da gestão. Será constituída Comissão de Processo Administrativo Disciplinar para apuração dos fatos.					

Análise Crítica dos Fatores Positivos/Negativos que Facilitaram/Prejudicaram a Adoção de Providências pelo Gestor

Número limitado de servidores para compor comissões de PAD.

Fonte: Gabinete

11.2 Tratamento de Recomendações do Órgão de Controle Interno (OCI)**11.2.1 Recomendações do Órgão de Controle Interno Atendidas no Exercício****Quadro A.11.2.1 – Relatório de cumprimento das recomendações do órgão de controle interno**

Unidade Jurisdicionada			
Denominação Completa			Código SIORG
INSTITUTO FEDERAL DE EDUCAÇÃO, CIÊNCIA E TECNOLOGIA BAIANO			
Recomendações do OCI			
Recomendações Expedidas pelo OCI			
Ordem	Identificação do Relatório de Auditoria	Item do RA	Comunicação Expedida
	RELATÓRIO DE AUDITORIA Nº 201001417		Servidores administrativos e ocupantes de Funções de Confiança não cumprem a carga horária determinada pela Legislação.
Órgão/Entidade Obieto da Recomendação			Código SIORG
Campus Guanambi			
Descrição da Recomendação			
Que a Reitoria do Instituto Federal de Educação, Ciência e Tecnologia Baiano determine o cumprimento da carga horária de 40 horas semanais para os servidores técnico-administrativos (salvo aqueles que realizarem atividades contínuas em função de atendimento ao público que necessitem a realização de turnos ininterruptos ou trabalho no período noturno), e do regime de tempo integral para os ocupantes de Funções Comissionadas em todos os <i>Campi</i> da instituição.			
Providências Adotadas			
Setor Responsável pela Implementação			Código SIORG
Reitoria			
Síntese da Providência Adotada			
Ofício Circular 66/2012 dando ciência aos servidores sobre jornada. Assunto tratado em novo ponto do Relatório de Auditoria de Gestão exercício 2013.			
Síntese dos Resultados Obtidos			
As situações identificadas pelo Órgão de Controle foram esclarecidas e resolvidas.			
Análise Crítica dos Fatores Positivos/Negativos que Facilitaram/Prejudicaram a Adoção de Providências pelo Gestor			
Fonte: GABINETE			

Quadro A.11.2.1 – Relatório de cumprimento das recomendações do órgão de controle interno

Unidade Jurisdicionada			
Denominação Completa			Código SIORG
INSTITUTO FEDERAL DE EDUCAÇÃO, CIÊNCIA E TECNOLOGIA BAIANO			100920
Recomendações do OCI			
Recomendações Expedidas pelo OCI			
Ordem	Identificação do Relatório de Auditoria	Item do RA	Comunicação Expedida
	RELATÓRIO DE AUDITORIA Nº 201108756		Encaminhamento do Processo de Prestação de contas para a CGU fora do prazo
Órgão/Entidade Objeto da Recomendação			Código SIORG
Reitoria			
Descrição da Recomendação			
Implantar mecanismos de controle que garantam o cumprimento dos prazos determinados pelo Tribunal de Contas da União para encaminhamento da Prestação de Contas.			
Providências Adotadas			
Setor Responsável pela Implementação			Código SIORG
Reitoria			
Síntese da Providência Adotada			
Assunto tratado no Relatório de Auditoria de Gestão exercício 2013			
Síntese dos Resultados Obtidos			
No ano de 2014 buscou-se atender tempestivamente as demandas dos Órgãos de Controle, interno e/ou externo			
Análise Crítica dos Fatores Positivos/Negativos que Facilitaram/Prejudicaram a Adoção de Providências pelo Gestor			
A dependência de respostas dos setores e/ou <i>Campi</i> relativas a algumas solicitações dificultaram o pronto atendimento de todos os prazos estipulados pela CGU			
Fonte: GABINETE			

Quadro A.11.2.1 – Relatório de cumprimento das recomendações do órgão de controle interno

Unidade Jurisdicionada			
Denominação Completa			Código SIORG
INSTITUTO FEDERAL DE EDUCAÇÃO, CIÊNCIA E TECNOLOGIA BAIANO			
Recomendações do OCI			
Recomendações Expedidas pelo OCI			
Ordem	Identificação do Relatório de Auditoria	Item do RA	Comunicação Expedida

	RELATÓRIO DE AUDITORIA Nº 241339		Projetos mal elaborados e incompletos prejudicam a qualidade e o andamento da obra
Órgão/Entidade Objeto da Recomendação			Código SIORG
Campus Guanambi			
Descrição da Recomendação			
Recomendamos que o IFBaiano apenas realize licitações após a elaboração de todos os projetos básicos e especificações que compõem uma obra, em conformidade com a Lei Nº 8.666/93.			
Providências Adotadas			
Setor Responsável pela Implementação			Código SIORG
Reitoria			
Síntese da Providência Adotada			
Foi encaminhado Ofício Circular nº 45/2014 dando ciência a todos os Diretores(as) Gerais da recomendação da CGU.			
Síntese dos Resultados Obtidos			
Os resultados da ação implementada com o encaminhamento do Of. Circ. 045/2014 serão acompanhados pela Gestão, espe-			
Análise Crítica dos Fatores Positivos/Negativos que Facilitaram/Prejudicaram a Adoção de Providências pelo Gestor			
Fonte: GABINETE			

Quadro A.11.2.1 – Relatório de cumprimento das recomendações do órgão de controle interno

Unidade Jurisdicionada			
Denominação Completa			Código SIORG
INSTITUTO FEDERAL DE EDUCAÇÃO, CIÊNCIA E TECNOLOGIA BAIANO			100920
Recomendações do OCI			
Recomendações Expedidas pelo OCI			
Ordem	Identificação do Relatório de Auditoria	Item do RA	Comunicação Expedida
	RELATÓRIO DE AUDITORIA Nº 241456		Ausência de detalhamento do BDI no orçamento da obra.
Órgão/Entidade Objeto da Recomendação			Código SIORG
Campus Guanambi			
Descrição da Recomendação			
Recomendamos que o IFBaiano faça constar o detalhamento do BDI nos orçamentos de suas obras, bem como passe a exigir este detalhamento nas propostas de preços dos licitantes.			
Providências Adotadas			
Setor Responsável pela Implementação			Código SIORG
Reitoria			

Síntese da Providência Adotada	
Ofício Circular nº 045/2014 dando ciência a todos os Diretores do Instituto.	
Síntese dos Resultados Obtidos	
Atendimento das orientações enviadas pela Reitoria.	
Análise Crítica dos Fatores Positivos/Negativos que Facilitaram/Prejudicaram a Adoção de Providências pelo Gestor	
Fonte: GABINETE	

Quadro A.11.2.1 – Relatório de cumprimento das recomendações do órgão de controle interno

Unidade Jurisdicionada			
Denominação Completa			Código SIORG
INSTITUTO FEDERAL DE EDUCAÇÃO, CIÊNCIA E TECNOLOGIA BAIANO			
Recomendações do OCI			
Recomendações Expedidas pelo OCI			
Ordem	Identificação do Relatório de Auditoria	Item do RA	Comunicação Expedida
	RELATÓRIO DE AUDITORIA Nº 241456		Preços da empresa vencedora da licitação superiores aos da mediana do SINAPI, gerando pagamento indevido no valor de R\$85.738,75.
Órgão/Entidade Objeto da Recomendação			Código SIORG
Campus Guanambi			
Descrição da Recomendação			
Recomendamos a apuração das responsabilidades pela aprovação da proposta de preços em desacordo com o disposto na Lei de diretrizes orçamentárias.			
Providências Adotadas			
Setor Responsável pela Implementação			Código SIORG
Reitoria			
Síntese da Providência Adotada			
Ofício Circular nº 045/2014 dando ciência a todos os Diretores do Instituto.			
Síntese dos Resultados Obtidos			
Será constituída Comissão para apuração da responsabilidade quanto ao problema identificado e após a conclusão do processo será dada ciência ao Órgão de Controle quanto ao resultado da apuração.			
Análise Crítica dos Fatores Positivos/Negativos que Facilitaram/Prejudicaram a Adoção de Providências pelo Gestor			
Fonte: GABINETE			

Quadro A.11.2.1 – Relatório de cumprimento das recomendações do órgão de controle interno

Unidade Jurisdicionada			
Denominação Completa			Código SIORG
INSTITUTO FEDERAL DE EDUCAÇÃO, CIÊNCIA E TECNOLOGIA BAIANO			
Recomendações do OCI			
Recomendações Expedidas pelo OCI			
Ordem	Identificação do Relatório de Auditoria	Item do RA	Comunicação Expedida
	RELATÓRIO DE AUDITORIA Nº 241456		Publicação indevida de edital de licitação.
Órgão/Entidade Objeto da Recomendação			Código SIORG
Campus Guanambi			
Descrição da Recomendação			
Recomendamos que o IFBaiano observe o disposto no art.21 da Lei nº.8.666/93, relativo à publicação de licitações.			
Providências Adotadas			
Setor Responsável pela Implementação			Código SIORG
Reitoria			
Síntese da Providência Adotada			
Ofício Circular nº 045/2014 dando ciência a todos os Diretores do Instituto.			
Síntese dos Resultados Obtidos			
Atendimento às recomendações da CGU em consonância com as normativas legais relativas à constatação			
Análise Crítica dos Fatores Positivos/Negativos que Facilitaram/Prejudicaram a Adoção de Providências pelo Gestor			

Quadro A.11.2.1 – Relatório de cumprimento das recomendações do órgão de controle interno

Unidade Jurisdicionada			
Denominação Completa			Código SIORG
INSTITUTO FEDERAL DE EDUCAÇÃO, CIÊNCIA E TECNOLOGIA BAIANO			
Recomendações do OCI			
Recomendações Expedidas pelo OCI			
Ordem	Identificação do Relatório de Auditoria	Item do RA	Comunicação Expedida
	RELATÓRIO DE AUDITORIA Nº 241534		Atraso na execução da obra e não aplicação, pelo IFBaiano, das sanções devidas à empresa executora.
Órgão/Entidade Objeto da Recomendação			Código SIORG

Campus Guanambi	
Descrição da Recomendação	
Recomendamos a observância das disposições contratuais e legais no tocante às sanções pelo inadimplemento das obrigações relativas ao cumprimento do prazo de execução da obra.	
Providências Adotadas	
Setor Responsável pela Implementação	Código SIORG
Reitoria	
Síntese da Providência Adotada	
Ofício Circular nº 045/2014 dando ciência a todos os Diretores do Instituto.	
Síntese dos Resultados Obtidos	
Atendimento às recomendações da CGU em consonância com as normativas legais relativas à constatação	
Análise Crítica dos Fatores Positivos/Negativos que Facilitaram/Prejudicaram a Adoção de Providências pelo Gestor	

Quadro A.11.2.1 – Relatório de cumprimento das recomendações do órgão de controle interno

Unidade Jurisdicionada			
Denominação Completa			Código SIORG
INSTITUTO FEDERAL DE EDUCAÇÃO, CIÊNCIA E TECNOLOGIA BAIANO			100920
Recomendações do OCI			
Recomendações Expedidas pelo OCI			
Ordem	Identificação do Relatório de Auditoria	Item do RA	Comunicação Expedida
	RELATÓRIO DE AUDITORIA Nº 241534		Empresa destaca parcela de mão de obra em nota fiscal em percentual inferior ao permitido por lei.
Órgão/Entidade Objeto da Recomendação			Código SIORG
Campus Guanambi			
Descrição da Recomendação			
Recomendamos que o IFBaiano observe o disposto na Instrução Normativa RFB nº.971, de 13 de novembro de 2009, relativo aos percentuais mínimos de destaque de mão de obra.			
Providências Adotadas			
Setor Responsável pela Implementação			Código SIORG
Reitoria			
Síntese da Providência Adotada			
Ofício Circular nº 045/2014 dando ciência a todos os Diretores do Instituto.			

Síntese dos Resultados Obtidos
Atendimento às recomendações da CGU em consonância com as normativas legais relativas à constatação
Análise Crítica dos Fatores Positivos/Negativos que Facilitaram/Prejudicaram a Adoção de Providências pelo Gestor

Quadro A.11.2.1 – Relatório de cumprimento das recomendações do órgão de controle interno

Unidade Jurisdicionada			
Denominação Completa			Código SIORG
INSTITUTO FEDERAL DE EDUCAÇÃO, CIÊNCIA E TECNOLOGIA BAIANO			100920
Recomendações do OCI			
Recomendações Expedidas pelo OCI			
Ordem	Identificação do Relatório de Auditoria	Item do RA	Comunicação Expedida
	RELATÓRIO DE AUDITORIA Nº 241534		Ausência de Anotações de Responsabilidade Técnica (ARTs) das obras.
Órgão/Entidade Objeto da Recomendação			Código SIORG
Campus Guanambi			
Descrição da Recomendação			
Recomendamos que o IFBaiano elabore as Anotações de Responsabilidade Técnica de todos os serviços de engenharia ou execuções de obras, realizados com seus recursos, seja para projetos, execução ou fiscalização, conforme dispõe o art.1º da Lei nº.6.496/77.			
Providências Adotadas			
Setor Responsável pela Implementação			Código SIORG
Reitoria			
Síntese da Providência Adotada			
Ofício Circular nº 045/2014 dando ciência a todos os Diretores do Instituto.			
Síntese dos Resultados Obtidos			
Atendimento às recomendações da CGU em consonância com as normativas legais relativas à constatação			
Análise Crítica dos Fatores Positivos/Negativos que Facilitaram/Prejudicaram a Adoção de Providências pelo Gestor			

Quadro A.11.2.1 – Relatório de cumprimento das recomendações do órgão de controle interno

Unidade Jurisdicionada	
Denominação Completa	Código SIORG
INSTITUTO FEDERAL DE EDUCAÇÃO, CIÊNCIA E TECNOLOGIA BAIANO	
Recomendações do OCI	

Recomendações Expedidas pelo OCI			
Ordem	Identificação do Relatório de Auditoria	Item do RA	Comunicação Expedida
	RELATÓRIO DE AUDITORIA Nº 253062		Impropriedades na condução do procedimento licitatório.
Órgão/Entidade Objeto da Recomendação			Código SIORG
Reitoria			
Descrição da Recomendação			
Ajustar o prazo de validade das atas de registro de preços, em cumprimento ao Decreto nº 3.931/2001.			
Providências Adotadas			
Setor Responsável pela Implementação			Código SIORG
Reitoria			
Síntese da Providência Adotada			
Ofício Circular nº 045/2014 dando ciência a todos os Diretores do Instituto.			
Síntese dos Resultados Obtidos			
Atendimento às recomendações da CGU em consonância com as normativas legais relativas à constatação			
Análise Crítica dos Fatores Positivos/Negativos que Facilitaram/Prejudicaram a Adoção de Providências pelo Gestor			

Quadro A.11.2.1 – Relatório de cumprimento das recomendações do órgão de controle interno

Unidade Jurisdicionada			
Denominação Completa			Código SIORG
INSTITUTO FEDERAL DE EDUCAÇÃO, CIÊNCIA E TECNOLOGIA BAIANO			
Recomendações do OCI			
Recomendações Expedidas pelo OCI			
Ordem	Identificação do Relatório de Auditoria	Item do RA	Comunicação Expedida
	RELATÓRIO DE AUDITORIA Nº 253062		Impropriedades na condução do procedimento licitatório.
Órgão/Entidade Objeto da Recomendação			Código SIORG
Reitoria			
Descrição da Recomendação			
Disponibilizar nos editais a exigência de comprovação da situação de ME/EPP, como documento de habilitação, de acordo com o estabelecido no Decreto nº 3.474/2000.			
Providências Adotadas			
Setor Responsável pela Implementação			Código SIORG

Reitoria	
Síntese da Providência Adotada	
Ofício Circular nº 045/2014 dando ciência a todos os Diretores do Instituto.	
Síntese dos Resultados Obtidos	
Atendimento às recomendações da CGU em consonância com as normativas legais relativas à constatação	
Análise Crítica dos Fatores Positivos/Negativos que Facilitaram/Prejudicaram a Adoção de Providências pelo Gestor	

Quadro A.11.2.1 – Relatório de cumprimento das recomendações do órgão de controle interno

Unidade Jurisdicionada			
Denominação Completa			Código SIORG
INSTITUTO FEDERAL DE EDUCAÇÃO, CIÊNCIA E TECNOLOGIA BAIANO			
Recomendações do OCI			
Recomendações Expedidas pelo OCI			
Ordem	Identificação do Relatório de Auditoria	Item do RA	Comunicação Expedida
	RELATÓRIO DE AUDITORIA Nº 253062		Restrição à competitividade.
Órgão/Entidade Objeto da Recomendação			Código SIORG
Reitoria			
Descrição da Recomendação			
Dividir o objeto por tipo de produto e por local de entrega, para ampliar a competitividade.			
Providências Adotadas			
Setor Responsável pela Implementação			Código SIORG
Reitoria			
Síntese da Providência Adotada			
Ofício Circular nº 045/2014 dando ciência a todos os Diretores do Instituto.			
Síntese dos Resultados Obtidos			
Atendimento às recomendações da CGU em consonância com as normativas legais relativas à constatação			
Análise Crítica dos Fatores Positivos/Negativos que Facilitaram/Prejudicaram a Adoção de Providências pelo Gestor			

Quadro A.11.2.1 – Relatório de cumprimento das recomendações do órgão de controle interno

Unidade Jurisdicionada			
Denominação Completa			Código SIORG
INSTITUTO FEDERAL DE EDUCAÇÃO, CIÊNCIA E TECNOLOGIA BAIANO			
Recomendações do OCI			
Recomendações Expedidas pelo OCI			
Ordem	Identificação do Relatório de Auditoria	Item do RA	Comunicação Expedida
	RELATÓRIO DE AUDITORIA Nº 253062		Restrição à competitividade.
Órgão/Entidade Objeto da Recomendação			Código SIORG
Reitoria			
Descrição da Recomendação			
Restringir a participação de empresas aos procedimentos licitatórios somente em casos previstos em normas legais.			
Providências Adotadas			
Setor Responsável pela Implementação			Código SIORG
Reitoria			
Síntese da Providência Adotada			
Ofício Circular nº 045/2014 dando ciência a todos os Diretores do Instituto.			
Síntese dos Resultados Obtidos			
Atendimento às recomendações da CGU em consonância com as normativas legais relativas à constatação			
Análise Crítica dos Fatores Positivos/Negativos que Facilitaram/Prejudicaram a Adoção de Providências pelo Gestor			

Quadro A.11.2.1 – Relatório de cumprimento das recomendações do órgão de controle interno

Unidade Jurisdicionada			
Denominação Completa			Código SIORG
INSTITUTO FEDERAL DE EDUCAÇÃO, CIÊNCIA E TECNOLOGIA BAIANO			
Recomendações do OCI			
Recomendações Expedidas pelo OCI			
Ordem	Identificação do Relatório de Auditoria	Item do RA	Comunicação Expedida
	RELATÓRIO DE AUDITORIA Nº 253062		Descrição do objeto imprópria.
Órgão/Entidade Objeto da Recomendação			Código SIORG
Reitoria			
Descrição da Recomendação			

Definir os bens licitados de forma objetiva, em descrição sucinta e clara.	
Providências Adotadas	
Setor Responsável pela Implementação	Código SIORG
Reitoria	
Síntese da Providência Adotada	
Ofício Circular nº 045/2014 dando ciência a todos os Diretores do Instituto.	
Síntese dos Resultados Obtidos	
Atendimento às recomendações da CGU em consonância com as normativas legais relativas à constatação	
Análise Crítica dos Fatores Positivos/Negativos que Facilitaram/Prejudicaram a Adoção de Providências pelo Gestor	

Quadro A.11.2.1 – Relatório de cumprimento das recomendações do órgão de controle interno

Unidade Jurisdicionada			
Denominação Completa			Código SIORG
INSTITUTO FEDERAL DE EDUCAÇÃO, CIÊNCIA E TECNOLOGIA BAIANO			
Recomendações do OCI			
Recomendações Expedidas pelo OCI			
Ordem	Identificação do Relatório de Auditoria	Item do RA	Comunicação Expedida
	RELATÓRIO DE AUDITORIA Nº 253062		Ausência de documentos de habilitação.
Órgão/Entidade Objeto da Recomendação			Código SIORG
Reitoria			
Descrição da Recomendação			
Analisar os documentos de habilitação de forma criteriosa.			
Providências Adotadas			
Setor Responsável pela Implementação			Código SIORG
Reitoria			
Síntese da Providência Adotada			
Ofício Circular nº 045/2014 dando ciência a todos os Diretores do Instituto.			
Síntese dos Resultados Obtidos			
Atendimento às recomendações da CGU em consonância com as normativas legais relativas à constatação			
Análise Crítica dos Fatores Positivos/Negativos que Facilitaram/Prejudicaram a Adoção de Providências pelo Gestor			

Quadro A.11.2.1 – Relatório de cumprimento das recomendações do órgão de controle interno

Unidade Jurisdicionada			
Denominação Completa			Código SIORG
INSTITUTO FEDERAL DE EDUCAÇÃO, CIÊNCIA E TECNOLOGIA BAIANO			
Recomendações do OCI			
Recomendações Expedidas pelo OCI			
Ordem	Identificação do Relatório de Auditoria	Item do RA	Comunicação Expedida
	RELATÓRIO DE AUDITORIA Nº 253336		Falha na elaboração do PAINT devido à ausência e/ou imprecisão das informações constantes da versão preliminar do Plano.
Órgão/Entidade Objeto da Recomendação			Código SIORG
Reitoria			
Descrição da Recomendação			
Que a Auditoria Interna reveja a versão preliminar do PAINT apresentada a esta CGU, a fim de adequá-la às exigências da Instrução Normativa SFC n.º 01/2007.			
Providências Adotadas			
Setor Responsável pela Implementação			Código SIORG
AUDIN			
Síntese da Providência Adotada			
PAINT 2014 revisado e encaminhado a CGU dentro do prazo normativo.			
Síntese dos Resultados Obtidos			
Atendimento às recomendações da CGU em consonância com as normativas legais relativas à constatação			
Análise Crítica dos Fatores Positivos/Negativos que Facilitaram/Prejudicaram a Adoção de Providências pelo Gestor			

Quadro A.11.2.1 – Relatório de cumprimento das recomendações do órgão de controle interno

Unidade Jurisdicionada			
Denominação Completa			Código SIORG
INSTITUTO FEDERAL DE EDUCAÇÃO, CIÊNCIA E TECNOLOGIA BAIANO			
Recomendações do OCI			
Recomendações Expedidas pelo OCI			
Ordem	Identificação do Relatório de Auditoria	Item do RA	Comunicação Expedida
	RELATÓRIO DE AUDITORIA Nº 253366		Ausência no PAINT de ações de desenvolvimento institucional e capacitação previstas para o fortalecimento das atividades de auditoria interna da entidade.
Órgão/Entidade Objeto da Recomendação			Código SIORG
Reitoria			
Descrição da Recomendação			
Incluir ações de desenvolvimento institucional e capacitação.			
Providências Adotadas			
Setor Responsável pela Implementação			Código SIORG
AUDIN			
Síntese da Providência Adotada			
PAINT 2014 revisado e encaminhado a CGU dentro do prazo normativo.			
Síntese dos Resultados Obtidos			
Atendimento às recomendações da CGU em consonância com as normativas legais relativas à constatação			
Análise Crítica dos Fatores Positivos/Negativos que Facilitaram/Prejudicaram a Adoção de Providências pelo Gestor			
Fonte: GABINETE			

Quadro A.11.2.1 – Relatório de cumprimento das recomendações do órgão de controle interno

Unidade Jurisdicionada			
Denominação Completa			Código SIORG
INSTITUTO FEDERAL DE EDUCAÇÃO, CIÊNCIA E TECNOLOGIA BAIANO			
Recomendações do OCI			
Recomendações Expedidas pelo OCI			
Ordem	Identificação do Relatório de Auditoria	Item do RA	Comunicação Expedida
	RELATÓRIO DE AUDITORIA Nº 254848		Inexistência de instrumento formal de cooperação entre a Cooperativa de Alunos e o IF Baiano.

Órgão/Entidade Objeto da Recomendação	Código SIORG
Campus Santa Inês	
Descrição da Recomendação	
Firmar instrumento formal de cooperação técnica-pedagógica com a cooperativa de alunos, com a maior brevidade possível.	
Providências Adotadas	
Setor Responsável pela Implementação	Código SIORG
Reitoria	
Síntese da Providência Adotada	
Ofício Circular nº 045/2014, Ofício nº 039/2014 e Portaria nº 306 de 16/03/2012 contendo normatização dos convênios para Cooperativas	
Síntese dos Resultados Obtidos	
Atendimento às recomendações da CGU em consonância com as normativas legais relativas à constatação	
Análise Crítica dos Fatores Positivos/Negativos que Facilitaram/Prejudicaram a Adoção de Providências pelo Gestor	
Fonte: GABINETE	

Quadro A.11.2.1 – Relatório de cumprimento das recomendações do órgão de controle interno

Unidade Jurisdicionada			
Denominação Completa			Código SIORG
INSTITUTO FEDERAL DE EDUCAÇÃO, CIÊNCIA E TECNOLOGIA BAIANO			
Recomendações do OCI			
Recomendações Expedidas pelo OCI			
Ordem	Identificação do Relatório de Auditoria	Item do RA	Comunicação Expedida
	RELATÓRIO DE AUDITORIA Nº 254848		Inexistência de instrumento formal de cooperação entre a Cooperativa de Alunos e o IF Baiano.
Órgão/Entidade Objeto da Recomendação			Código SIORG
Campus Santa Inês			
Descrição da Recomendação			
Assim que for firmado o instrumento formal de cooperação técnica-pedagógica, criar conta bancária específica para a movimentação dos recursos obtidos com a comercialização dos produtos gerados pelas atividades educacionais da EMARC-Uruçuca.			
Providências Adotadas			
Setor Responsável pela Implementação			Código SIORG
Reitoria			
Síntese da Providência Adotada			

Ofício Circular nº 045/2014, Ofício nº 039/2014 e Portaria nº 306 de 16/03/2012 contendo normatização dos convênios para Cooperativas

Síntese dos Resultados Obtidos

Atendimento às recomendações da CGU em consonância com as normativas legais relativas à constatação

Análise Crítica dos Fatores Positivos/Negativos que Facilitaram/Prejudicaram a Adoção de Providências pelo Gestor

Fonte: GABINETE

Quadro A.11.2.1 – Relatório de cumprimento das recomendações do órgão de controle interno

Unidade Jurisdicionada			
Denominação Completa			Código SIORG
INSTITUTO FEDERAL DE EDUCAÇÃO, CIÊNCIA E TECNOLOGIA BAIANO			
Recomendações do OCI			
Recomendações Expedidas pelo OCI			
Ordem	Identificação do Relatório de Auditoria	Item do RA	Comunicação Expedida
	RELATÓRIO DE AUDITORIA Nº 254848		Falta de controle na distribuição dos produtos comercializados pela Cooperativa de Alunos.
Órgão/Entidade Objeto da Recomendação			Código SIORG
Campus Santa Inês			
Descrição da Recomendação			
Implantar controles para acompanhar sistematicamente a movimentação (produção, consumo, comercialização e estoques) dos produtos gerados a partir das atividades educativas realizadas na referida escola.			
Providências Adotadas			
Setor Responsável pela Implementação			Código SIORG
Reitoria			
Síntese da Providência Adotada			
Ofício Circular nº 045/2014, Ofício nº 039/2014 e Portaria nº 306 de 16/03/2012 contendo normatização dos convênios para Cooperativas			
Síntese dos Resultados Obtidos			
Atendimento às recomendações da CGU em consonância com as normativas legais relativas à constatação			
Análise Crítica dos Fatores Positivos/Negativos que Facilitaram/Prejudicaram a Adoção de Providências pelo Gestor			
Fonte: GABINETE			

Quadro A.11.2.1 – Relatório de cumprimento das recomendações do órgão de controle interno

Unidade Jurisdicionada			
Denominação Completa			Código SIORG
INSTITUTO FEDERAL DE EDUCAÇÃO, CIÊNCIA E TECNOLOGIA BAIANO			
Recomendações do OCI			
Recomendações Expedidas pelo OCI			
Ordem	Identificação do Relatório de Auditoria	Item do RA	Comunicação Expedida
	RELATÓRIO DE AUDITORIA Nº 254825		Inexistência de instrumento formal de cooperação entre a Cooperativa de Alunos e o IF Baiano.
Órgão/Entidade Objeto da Recomendação			Código SIORG
Campus Uruçuca			
Descrição da Recomendação			
Firmar instrumento formal de cooperação técnica-pedagógica com a cooperativa de alunos, com a maior brevidade possível.			
Providências Adotadas			
Setor Responsável pela Implementação			Código SIORG
Reitoria			
Síntese da Providência Adotada			
Ofício Circular nº 045/2014, Ofício nº 039/2014 e Portaria nº 306 de 16/03/2012 contendo normatização dos convênios para Cooperativas			
Síntese dos Resultados Obtidos			
Atendimento às recomendações da CGU em consonância com as normativas legais relativas à constatação			
Análise Crítica dos Fatores Positivos/Negativos que Facilitaram/Prejudicaram a Adoção de Providências pelo Gestor			
Fonte: GABINETE			

Quadro A.11.2.1 – Relatório de cumprimento das recomendações do órgão de controle interno

Unidade Jurisdicionada			
Denominação Completa			Código SIORG
INSTITUTO FEDERAL DE EDUCAÇÃO, CIÊNCIA E TECNOLOGIA BAIANO			
Recomendações do OCI			
Recomendações Expedidas pelo OCI			
Ordem	Identificação do Relatório de Auditoria	Item do RA	Comunicação Expedida
	RELATÓRIO DE AUDITORIA Nº 254825		Inexistência de instrumento formal de cooperação entre a Cooperativa de Alunos e o IF Baiano.

Órgão/Entidade Objeto da Recomendação	Código SIORG
Campus Uruçuca	
Descrição da Recomendação	
Assim que for firmado o instrumento formal de cooperação técnica-pedagógica, criar conta bancária específica para a movimentação dos recursos obtidos com a comercialização dos produtos gerados pelas atividades educacionais da EMARC-Uruçuca.	
Providências Adotadas	
Setor Responsável pela Implementação	Código SIORG
Reitoria	
Síntese da Providência Adotada	
Ofício Circular nº 045/2014, Ofício nº 039/2014 e Portaria nº 306 de 16/03/2012 contendo normatização dos convênios para Cooperativas	
Síntese dos Resultados Obtidos	
Atendimento às recomendações da CGU em consonância com as normativas legais relativas à constatação	
Análise Crítica dos Fatores Positivos/Negativos que Facilitaram/Prejudicaram a Adoção de Providências pelo Gestor	
Fonte: GABINETE	

Quadro A.11.2.1 – Relatório de cumprimento das recomendações do órgão de controle interno

Unidade Jurisdicionada			
Denominação Completa			Código SIORG
INSTITUTO FEDERAL DE EDUCAÇÃO, CIÊNCIA E TECNOLOGIA BAIANO			
Recomendações do OCI			
Recomendações Expedidas pelo OCI			
Ordem	Identificação do Relatório de Auditoria	Item do RA	Comunicação Expedida
	RELATÓRIO DE AUDITORIA Nº 254825		Falta de controle na distribuição dos produtos comercializados pela Cooperativa de Alunos.
Órgão/Entidade Objeto da Recomendação			Código SIORG
Campus Uruçuca			
Descrição da Recomendação			
Implantar controles para acompanhar sistematicamente a movimentação (produção, consumo, comercialização e estoques) dos produtos gerados a partir das atividades educativas realizadas na referida escola.			
Providências Adotadas			
Setor Responsável pela Implementação			Código SIORG
Reitoria			

Síntese da Providência Adotada	
Ofício Circular nº 045/2014, Ofício nº 039/2014 e Portaria nº 306 de 16/03/2012 contendo normatização dos convênios para Cooperativas	
Síntese dos Resultados Obtidos	
Atendimento às recomendações da CGU em consonância com as normativas legais relativas à constatação	
Análise Crítica dos Fatores Positivos/Negativos que Facilitaram/Prejudicaram a Adoção de Providências pelo Gestor	
Fonte: GABINETE	

Quadro A.11.2.1 – Relatório de cumprimento das recomendações do órgão de controle interno

Unidade Jurisdicionada			
Denominação Completa			Código SIORG
INSTITUTO FEDERAL DE EDUCAÇÃO, CIÊNCIA E TECNOLOGIA BAIANO			
Recomendações do OCI			
Recomendações Expedidas pelo OCI			
Ordem	Identificação do Relatório de Auditoria	Item do RA	Comunicação Expedida
	RELATÓRIO DE AUDITORIA Nº 254825		Dados divergentes da produção de leite.
Órgão/Entidade Objeto da Recomendação			Código SIORG
Campus Uruçuca			
Descrição da Recomendação			
Implantar controles para acompanhar sistematicamente a movimentação (produção, consumo, comercialização e estoques) do leite produzido na escola.			
Providências Adotadas			
Setor Responsável pela Implementação			Código SIORG
Reitoria			
Síntese da Providência Adotada			
Ofício Circular nº 045/2014, Ofício nº 039/2014 e Portaria nº 306 de 16/03/2022 contendo normatização dos convênios para Cooperativas			
Síntese dos Resultados Obtidos			
Atendimento às recomendações da CGU em consonância com as normativas legais relativas à constatação			
Análise Crítica dos Fatores Positivos/Negativos que Facilitaram/Prejudicaram a Adoção de Providências pelo Gestor			
Fonte: GABINETE			

Quadro A.11.2.1 – Relatório de cumprimento das recomendações do órgão de controle interno

Unidade Jurisdicionada			
Denominação Completa			Código SIORG
INSTITUTO FEDERAL DE EDUCAÇÃO, CIÊNCIA E TECNOLOGIA BAIANO			
Recomendações do OCI			
Recomendações Expedidas pelo OCI			
Ordem	Identificação do Relatório de Auditoria	Item do RA	Comunicação Expedida
	RELATÓRIO DE AUDITORIA Nº 254825		Cooperativa arcando com despesas de custeio da Escola.
Órgão/Entidade Objeto da Recomendação			Código SIORG
Campus Uruçuca			
Descrição da Recomendação			
Adotar procedimentos e práticas que definam as responsabilidades dos dois entes (Cooperativa de Alunos e Escola) pelas aquisições necessárias ao funcionamento da escola.			
Providências Adotadas			
Setor Responsável pela Implementação			Código SIORG
Reitoria			
Síntese da Providência Adotada			
Ofício Circular nº 045/2014, Ofício nº 039/2014 e Portaria nº 306 de 16/03/2022 contendo normatização dos convênios para Cooperativas			
Síntese dos Resultados Obtidos			
Atendimento às recomendações da CGU em consonância com as normativas legais relativas à constatação			
Análise Crítica dos Fatores Positivos/Negativos que Facilitaram/Prejudicaram a Adoção de Providências pelo Gestor			
Fonte: GABINETE			

Quadro A.11.2.1 – Relatório de cumprimento das recomendações do órgão de controle interno

Unidade Jurisdicionada			
Denominação Completa			Código SIORG
INSTITUTO FEDERAL DE EDUCAÇÃO, CIÊNCIA E TECNOLOGIA BAIANO			
Recomendações do OCI			
Recomendações Expedidas pelo OCI			
Ordem	Identificação do Relatório de Auditoria	Item do RA	Comunicação Expedida
	RELATÓRIO DE AUDITORIA Nº 254825		Ausência de fiscalização interna da Escola.
Órgão/Entidade Objeto da Recomendação			Código SIORG

Campus Uruçuca	
Descrição da Recomendação	
Assim que for firmado o acordo de cooperação técnica-pedagógica entre o IF Baiano e a Cooperativa de Alunos, nomear um responsável pela fiscalização interna desse referido instrumento formal.	
Providências Adotadas	
Setor Responsável pela Implementação	Código SIORG
Reitoria	
Síntese da Providência Adotada	
Ofício Circular nº 045/2014, Ofício nº 039/2014 e Portaria nº 306 de 16/03/2022 contendo normatização dos convênios para Cooperativas	
Síntese dos Resultados Obtidos	
Atendimento às recomendações da CGU em consonância com as normativas legais relativas à constatação	
Análise Crítica dos Fatores Positivos/Negativos que Facilitaram/Prejudicaram a Adoção de Providências pelo Gestor	
Fonte: GABINETE	

Quadro A.11.2.1 – Relatório de cumprimento das recomendações do órgão de controle interno

Unidade Jurisdicionada			
Denominação Completa			Código SIORG
INSTITUTO FEDERAL DE EDUCAÇÃO, CIÊNCIA E TECNOLOGIA BAIANO			
Recomendações do OCI			
Recomendações Expedidas pelo OCI			
Ordem	Identificação do Relatório de Auditoria	Item do RA	Comunicação Expedida
	RELATÓRIO DE AUDITORIA Nº 201216987		Não realização do procedimento licitatório para aquisição de telescópio. Utilização indevida de inexigibilidade.
Órgão/Entidade Objeto da Recomendação			Código SIORG
Reitoria			
Descrição da Recomendação			
Se abster de realizar inexigibilidade nas situações em que há concorrência			
Providências Adotadas			
Setor Responsável pela Implementação			Código SIORG
Reitoria			
Síntese da Providência Adotada			
Ofício Circular nº 045/2014 dando ciência a todos os Diretores do Instituto.			

Síntese dos Resultados Obtidos
Atendimento às recomendações da CGU em consonância com as normativas legais relativas à constatação
Análise Crítica dos Fatores Positivos/Negativos que Facilitaram/Prejudicaram a Adoção de Providências pelo Gestor
Fonte: GABINETE

Quadro A.11.2.1 – Relatório de cumprimento das recomendações do órgão de controle interno

Unidade Jurisdicionada			
Denominação Completa			Código SIORG
INSTITUTO FEDERAL DE EDUCAÇÃO, CIÊNCIA E TECNOLOGIA BAIANO			100920
Recomendações do OCI			
Recomendações Expedidas pelo OCI			
Ordem	Identificação do Relatório de Auditoria	Item do RA	Comunicação Expedida
	RELATÓRIO DE AUDITORIA Nº 201216987		Subutilização do telescópio
Órgão/Entidade Objeto da Recomendação			Código SIORG
Reitoria			
Descrição da Recomendação			
Desenvolver projetos e atividades que utilizem o equipamento adquirido e promovam conhecimento			
Providências Adotadas			
Setor Responsável pela Implementação			Código SIORG
Campus Guanambi			
Síntese da Providência Adotada			
Apresentado Projeto "Clube de Astronomia de Uruçuca" juntamente com plano de ação			
Síntese dos Resultados Obtidos			
Projeto em execução			
Análise Crítica dos Fatores Positivos/Negativos que Facilitaram/Prejudicaram a Adoção de Providências pelo Gestor			
Fonte: GABINETE			

Quadro A.11.2.1 – Relatório de cumprimento das recomendações do órgão de controle interno

Unidade Jurisdicionada	
Denominação Completa	Código SIORG
INSTITUTO FEDERAL DE EDUCAÇÃO, CIÊNCIA E TECNOLOGIA BAIANO	
Recomendações do OCI	
Recomendações Expedidas pelo OCI	

Ordem	Identificação do Relatório de Auditoria	Item do RA	Comunicação Expedida
	RELATÓRIO DE AUDITORIA Nº 201315843		Quadro de servidores da Auditoria Insuficiente
Órgão/Entidade Objeto da Recomendação			Código SIORG
Reitoria			
Descrição da Recomendação			
Reforçar os quadros da auditoria interna, viabilizando o cumprimento de sua missão			
Providências Adotadas			
Setor Responsável pela Implementação			Código SIORG
Reitoria			
Síntese da Providência Adotada			
Portaria nº 199 de 17/02/2014 de lotação da nova servidora da Audin			
Síntese dos Resultados Obtidos			
Atendimento às recomendações da CGU com o consequente aumento do quadro de servidores no setor			
Análise Crítica dos Fatores Positivos/Negativos que Facilitaram/Prejudicaram a Adoção de Providências pelo Gestor			
Fonte: GABINETE			

Quadro A.11.2.1 – Relatório de cumprimento das recomendações do órgão de controle interno

Unidade Jurisdicionada			
Denominação Completa			Código SIORG
INSTITUTO FEDERAL DE EDUCAÇÃO, CIÊNCIA E TECNOLOGIA BAIANO			
Recomendações do OCI			
Recomendações Expedidas pelo OCI			
Ordem	Identificação do Relatório de Auditoria	Item do RA	Comunicação Expedida
	RELATÓRIO DE AUDITORIA Nº 201315843		Falta de tempestividade no atendimento às demandas da Auditoria Interna
Órgão/Entidade Objeto da Recomendação			Código SIORG
Reitoria			
Descrição da Recomendação			
Encaminhar expediente a todos gestores sobre a necessidade de atender oportuna e tempestivamente às demandas da Auditoria Interna			
Providências Adotadas			
Setor Responsável pela Implementação			Código SIORG
Reitoria			

Síntese da Providência Adotada	
Ofício nº 003/2014 cientificando os Diretores de <i>Campi</i> , Pro-Reitores e Diretores Sistêmicos.	
Síntese dos Resultados Obtidos	
Atendimento às recomendações relativas à constatação da CGU	
Análise Crítica dos Fatores Positivos/Negativos que Facilitaram/Prejudicaram a Adoção de Providências pelo Gestor	
Fonte: GABINETE	

Quadro A.11.2.1 – Relatório de cumprimento das recomendações do órgão de controle interno

Unidade Jurisdicionada			
Denominação Completa			Código SIORG
INSTITUTO FEDERAL DE EDUCAÇÃO, CIÊNCIA E TECNOLOGIA BAIANO			100920
Recomendações do OCI			
Recomendações Expedidas pelo OCI			
Ordem	Identificação do Relatório de Auditoria	Item do RA	Comunicação Expedida
	RELATÓRIO DE AUDITORIA Nº 201315843		Não inclusão no PAINT de Ações de Auditoria que atendam aos temas relacionados ao Relatório de Gestão e Prestação de Contas da UJ
Órgão/Entidade Objeto da Recomendação			Código SIORG
Reitoria			
Descrição da Recomendação			
Incluir no PAINT, dentro das possibilidades de planejamento e execução, de forma mais expressa e consolidada as ações de auditoria relacionadas aos temas citados, facilitando a elaboração de Relatório de Gestão e Prestação de Contas da UJ aos Órgãos de Controle			
Providências Adotadas			
Setor Responsável pela Implementação			Código SIORG
Reitoria			
Síntese da Providência Adotada			
PAINT 2014 revisado e encaminhado a CGU dentro do prazo normativo.			
Síntese dos Resultados Obtidos			
Atendimento às recomendações relativas à constatação da CGU			
Análise Crítica dos Fatores Positivos/Negativos que Facilitaram/Prejudicaram a Adoção de Providências pelo Gestor			
Fonte: GABINETE			

Quadro A.11.2.1 – Relatório de cumprimento das recomendações do órgão de controle interno

Unidade Jurisdicionada			
Denominação Completa			Código SIORG
INSTITUTO FEDERAL DE EDUCAÇÃO, CIÊNCIA E TECNOLOGIA BAIANO			100920
Recomendações do OCI			
Recomendações Expedidas pelo OCI			
Ordem	Identificação do Relatório de Auditoria	Item do RA	Comunicação Expedida
	RELATÓRIO DE AUDITORIA Nº 241456		IFBaiano aceita títulos da dívida pública sem liquidez como garantia de cumprimento do contrato.
Órgão/Entidade Objeto da Recomendação			Código SIORG
Campus Guanambi			
Descrição da Recomendação			
Recomendamos que seja apurada a responsabilidade do servidor que aceitou os títulos prescritos sem as necessárias conferências acerca de sua liquidez e valor atual.			
Providências Adotadas			
Setor Responsável pela Implementação			Código SIORG
Reitoria			
Síntese da Providência Adotada			
Apurada a responsabilidade através do processo nº 23333.000068/2014-66			
Síntese dos Resultados Obtidos			
Atendimento às recomendações relativas à constatação da CGU			
Análise Crítica dos Fatores Positivos/Negativos que Facilitaram/Prejudicaram a Adoção de Providências pelo Gestor			
Fonte: GABINETE			

Quadro A.11.2.1 – Relatório de cumprimento das recomendações do órgão de controle interno

Unidade Jurisdicionada			
Denominação Completa			Código SIORG
INSTITUTO FEDERAL DE EDUCAÇÃO, CIÊNCIA E TECNOLOGIA BAIANO			100920
Recomendações do OCI			
Recomendações Expedidas pelo OCI			
Ordem	Identificação do Relatório de Auditoria	Item do RA	Comunicação Expedida
	RELATÓRIO DE AUDITORIA Nº 201108756		Servidores que recebem indevidamente a vantagem prevista no artigo 192, inciso II, da Lei 8.112/90.

Órgão/Entidade Objeto da Recomendação	Código SIORG
Reitoria	
Descrição da Recomendação	
Restituir os valores porventura pagos indevidamente aos servidores.	
Providências Adotadas	
Setor Responsável pela Implementação	Código SIORG
Reitoria	
Síntese da Providência Adotada	
Memorando nº 41/2014/DGP/IFBAIANO, Memorando nº 54/2014, cópias dos contracheques dos servidores e sentenças judiciais informando e comprovando as ações desenvolvidas com vistas ao atendimento da recomendação	
Síntese dos Resultados Obtidos	
Atendimento às recomendações relativas à constatação da CGU	
Análise Crítica dos Fatores Positivos/Negativos que Facilitaram/Prejudicaram a Adoção de Providências pelo Gestor	
Fonte: GABINETE	

Quadro A.11.2.1 – Relatório de cumprimento das recomendações do órgão de controle interno

Unidade Jurisdicionada			
Denominação Completa			Código SIORG
INSTITUTO FEDERAL DE EDUCAÇÃO, CIÊNCIA E TECNOLOGIA BAIANO			100920
Recomendações do OCI			
Recomendações Expedidas pelo OCI			
Ordem	Identificação do Relatório de Auditoria	Item do RA	Comunicação Expedida
	RELATÓRIO DE AUDITORIA Nº 201108756		Majoração indevida de vantagem paga a servidor por força de decisão judicial.
Órgão/Entidade Objeto da Recomendação			Código SIORG
Reitoria			
Descrição da Recomendação			
Ressarcir os valores pagos indevidamente oriundos da majoração de vantagem concedida sem amparo judicial.			
Providências Adotadas			
Setor Responsável pela Implementação			Código SIORG
Reitoria			
Síntese da Providência Adotada			
Encaminhado Memorando nº 41/2014/DGP/IFBAIANO, Memorando nº 54/2014, cópias dos contracheques dos servidores e sentenças judiciais informando e comprovando as ações desenvolvidas com vistas ao atendimento da recomendação			

Síntese dos Resultados Obtidos
Atendimento às recomendações relativas à constatação da CGU
Análise Crítica dos Fatores Positivos/Negativos que Facilitaram/Prejudicaram a Adoção de Providências pelo Gestor
Fonte: GABINETE

Quadro A.11.2.1 – Relatório de cumprimento das recomendações do órgão de controle interno

Unidade Jurisdicionada			
Denominação Completa			Código SIORG
INSTITUTO FEDERAL DE EDUCAÇÃO, CIÊNCIA E TECNOLOGIA BAIANO			100920
Recomendações do OCI			
Recomendações Expedidas pelo OCI			
Ordem	Identificação do Relatório de Auditoria	Item do RA	Comunicação Expedida
	RELATÓRIO DE AUDITORIA Nº 241534		Empresa destaca parcela de mão de obra em nota fiscal em percentual inferior ao permitido por lei.
Órgão/Entidade Objeto da Recomendação			Código SIORG
Capus Guanambi			
Descrição da Recomendação			
Recomendamos que o Ifbaiano efetue a retenção da diferença entre os valores devidos do INSS e ISS, conforme discrimina a Instrução Normativa RFB nº.971, e aqueles que foram efetivamente pagos pela empresa Construbrás.			
Providências Adotadas			
Setor Responsável pela Implementação			Código SIORG
Reitoria			
Síntese da Providência Adotada			
Ofício Circular nº 045/2014 dando ciência a todos os Diretores do Instituto.			
Síntese dos Resultados Obtidos			
Atendimento às recomendações da CGU em consonância com as normativas legais relativas à constatação			
Análise Crítica dos Fatores Positivos/Negativos que Facilitaram/Prejudicaram a Adoção de Providências pelo Gestor			
Fonte: GABINETE			

Quadro A.11.2.1 – Relatório de cumprimento das recomendações do órgão de controle interno

Unidade Jurisdicionada	
Denominação Completa	Código SIORG
INSTITUTO FEDERAL DE EDUCAÇÃO, CIÊNCIA E TECNOLOGIA BAIANO	100920
Recomendações do OCI	

Recomendações Expedidas pelo OCI			
Ordem	Identificação do Relatório de Auditoria	Item do RA	Comunicação Expedida
	RELATÓRIO DE AUDITORIA Nº 201108756		Não adoção de critérios de sustentabilidade ambiental na aquisição de bens.
Órgão/Entidade Objeto da Recomendação			Código SIORG
Reitoria			
Descrição da Recomendação			
Incluir nos editais de licitação critérios de sustentabilidade, conforme prescreve a legislação, padronizando sempre que possível.			
Providências Adotadas			
Setor Responsável pela Implementação			Código SIORG
Reitoria			
Síntese da Providência Adotada			
Ofício Circular nº 045/2014 dando ciência a todos os Diretores do Instituto.			
Síntese dos Resultados Obtidos			
Atendimento às recomendações da CGU em consonância com as normativas legais relativas à constatação			
Análise Crítica dos Fatores Positivos/Negativos que Facilitaram/Prejudicaram a Adoção de Providências pelo Gestor			
Fonte: GABINETE			

Quadro A.11.2.1 – Relatório de cumprimento das recomendações do órgão de controle interno

Unidade Jurisdicionada			
Denominação Completa			Código SIORG
INSTITUTO FEDERAL DE EDUCAÇÃO, CIÊNCIA E TECNOLOGIA BAIANO			100920
Recomendações do OCI			
Recomendações Expedidas pelo OCI			
Ordem	Identificação do Relatório de Auditoria	Item do RA	Comunicação Expedida
	RELATÓRIO DE AUDITORIA Nº 201108756		Servidores que recebem indevidamente a vantagem prevista no artigo 192, inciso II, da Lei 8.112/90.
Órgão/Entidade Objeto da Recomendação			Código SIORG
Reitoria			
Descrição da Recomendação			
Rever o pagamento da vantagem prevista no artigo 192, inciso II, da Lei 8.112/90 para todos os servidores do IFBaiano.			
Providências Adotadas			

Setor Responsável pela Implementação	Código SIORG
Reitoria	
Síntese da Providência Adotada	
Memorando nº 41/2014/DGP/IFBAIANO, Memorando nº 54/2014, cópias dos contracheques dos servidores e setenças judiciais informando e comprovando as ações desenvolvidas com vistas ao atendimento da recomendação	
Síntese dos Resultados Obtidos	
Atendimento às recomendações da CGU em consonância com as normativas legais relativas à constatação	
Análise Crítica dos Fatores Positivos/Negativos que Facilitaram/Prejudicaram a Adoção de Providências pelo Gestor	
Fonte: GABINETE	

Quadro A.11.2.1 – Relatório de cumprimento das recomendações do órgão de controle interno

Unidade Jurisdicionada			
Denominação Completa			Código SIORG
INSTITUTO FEDERAL DE EDUCAÇÃO, CIÊNCIA E TECNOLOGIA BAIANO			100920
Recomendações do OCI			
Recomendações Expedidas pelo OCI			
Ordem	Identificação do Relatório de Auditoria	Item do RA	Comunicação Expedida
	RELATÓRIO DE AUDITORIA Nº 201108756		Majoração indevida de vantagem paga a servidor por força de decisão judicial.
Órgão/Entidade Objeto da Recomendação			Código SIORG
Reitoria			
Descrição da Recomendação			
Apurar, com acompanhamento da Auditoria Interna, se há outros casos semelhantes para as mesmas providências de ressarcimento.			
Providências Adotadas			
Setor Responsável pela Implementação			Código SIORG
Reitoria			
Síntese da Providência Adotada			
Foram apresentados documentos pela Direção de Gestão de Pessoas comprovando a regularidade dos feitos pelo setor em função de ações judiciais impetradas pelos interessados. A documentação apresentada foi acolhida pelo Órgão de Controle			
Síntese dos Resultados Obtidos			
Atendimento às recomendações da CGU em consonância com as normativas legais relativas à constatação			
Análise Crítica dos Fatores Positivos/Negativos que Facilitaram/Prejudicaram a Adoção de Providências pelo Gestor			
Fonte: GABINETE			

Quadro A.11.2.1 – Relatório de cumprimento das recomendações do órgão de controle interno

Unidade Jurisdicionada			
Denominação Completa			Código SIORG
INSTITUTO FEDERAL DE EDUCAÇÃO, CIÊNCIA E TECNOLOGIA BAIANO			100920
Recomendações do OCI			
Recomendações Expedidas pelo OCI			
Ordem	Identificação do Relatório de Auditoria	Item do RA	Comunicação Expedida
	RELATÓRIO DE AUDITORIA Nº 201108756		Pagamento a maior devido a erro no cálculo de ajuda de custo de servidores do Ifbaiano.
Órgão/Entidade Objeto da Recomendação			Código SIORG
Reitoria			
Descrição da Recomendação			
Acompanhar o desfecho da Ação Judicial para buscar o ressarcimento devido.			
Providências Adotadas			
Setor Responsável pela Implementação			Código SIORG
Reitoria			
Síntese da Providência Adotada			
Memorando nº 41/2014/DGP/IFBAIANO, Memorando nº 54/2014, cópias dos contracheques dos servidores e setenças judiciais informando e comprovando as ações desenvolvidas com vistas ao atendimento da recomendação			
Síntese dos Resultados Obtidos			
Atendimento às recomendações da CGU em consonância com as normativas legais relativas à constatação			
Análise Crítica dos Fatores Positivos/Negativos que Facilitaram/Prejudicaram a Adoção de Providências pelo Gestor			
Fonte: GABINETE			

Quadro A.11.2.1 – Relatório de cumprimento das recomendações do órgão de controle interno

Unidade Jurisdicionada			
Denominação Completa			Código SIORG
INSTITUTO FEDERAL DE EDUCAÇÃO, CIÊNCIA E TECNOLOGIA BAIANO			100920
Recomendações do OCI			
Recomendações Expedidas pelo OCI			
Ordem	Identificação do Relatório de Auditoria	Item do RA	Comunicação Expedida
	RELATÓRIO DE AUDITORIA Nº 253062		Ausência de cláusula de sanção às empresas nos editais licitatórios.
Órgão/Entidade Objeto da Recomendação			Código SIORG

Reitoria	
Descrição da Recomendação	
Inserir nos instrumentos convocatórios a previsão de aplicação de sanção às empresas que descumprirem as regras dispostas no Decreto nº 5.450/2005.	
Providências Adotadas	
Setor Responsável pela Implementação	Código SIORG
Reitoria	
Síntese da Providência Adotada	
Ofício Circular nº 045/2014 dando ciência a todos os Diretores do Instituto.	
Síntese dos Resultados Obtidos	
Atendimento às recomendações da CGU em consonância com as normativas legais relativas à constatação	
Análise Crítica dos Fatores Positivos/Negativos que Facilitaram/Prejudicaram a Adoção de Providências pelo Gestor	
Fonte: GABINETE	

Quadro A.11.2.1 – Relatório de cumprimento das recomendações do órgão de controle interno

Unidade Jurisdicionada			
Denominação Completa			Código SIORG
INSTITUTO FEDERAL DE EDUCAÇÃO, CIÊNCIA E TECNOLOGIA BAIANO			100920
Recomendações do OCI			
Recomendações Expedidas pelo OCI			
Ordem	Identificação do Relatório de Auditoria	Item do RA	Comunicação Expedida
	RELATÓRIO DE AUDITORIA Nº 201407330		Contratação de projetos por adesão em Sistema de Registro de Preços (SRP) como "carona", contrariando legislação.
Órgão/Entidade Objeto da Recomendação			Código SIORG
Reitoria			
Descrição da Recomendação			
Efetuar alterações nos procedimentos de forma a evitar contratação de projetos em desacordo com a legislação pertinente, dando ciência a todos os responsáveis pela elaboração de editais para contratações de obras e serviços de engenharia.			
Providências Adotadas			
Setor Responsável pela Implementação			Código SIORG
Reitoria			
Síntese da Providência Adotada			
Ofício Circular nº 045/2014 dando ciência a todos os Diretores do Instituto atende a recomendação.			

Síntese dos Resultados Obtidos
Atendimento às recomendações da CGU em consonância com as normativas legais relativas à constatação
Análise Crítica dos Fatores Positivos/Negativos que Facilitaram/Prejudicaram a Adoção de Providências pelo Gestor
Fonte: GABINETE

Quadro A.11.2.1 – Relatório de cumprimento das recomendações do órgão de controle interno

Unidade Jurisdicionada			
Denominação Completa			Código SIORG
INSTITUTO FEDERAL DE EDUCAÇÃO, CIÊNCIA E TECNOLOGIA BAIANO			100920
Recomendações do OCI			
Recomendações Expedidas pelo OCI			
Ordem	Identificação do Relatório de Auditoria	Item do RA	Comunicação Expedida
	RELATÓRIO DE AUDITORIA Nº 201407330		Contratação de novos objetos por meio de termo aditivo em ata de registro de preços com validade expirada.
Órgão/Entidade Objeto da Recomendação			Código SIORG
Reitoria			
Descrição da Recomendação			
Efetuar alterações nos procedimentos para evitar a contratação em Ata de Registro de Preços expirada e dar ciência a todos os responsáveis por contratações.			
Providências Adotadas			
Setor Responsável pela Implementação			Código SIORG
Reitoria			
Síntese da Providência Adotada			
O ofício Circular nº 045/2014 dando ciência a todos os Diretores do Instituto atende a recomendação.			
Síntese dos Resultados Obtidos			
Atendimento às recomendações da CGU em consonância com as normativas legais relativas à constatação			
Análise Crítica dos Fatores Positivos/Negativos que Facilitaram/Prejudicaram a Adoção de Providências pelo Gestor			
Fonte: GABINETE			

Quadro A.11.2.1 – Relatório de cumprimento das recomendações do órgão de controle interno

Unidade Jurisdicionada	
Denominação Completa	Código SIORG
INSTITUTO FEDERAL DE EDUCAÇÃO, CIÊNCIA E TECNOLOGIA BAIANO	100920

Recomendações do OCI			
Recomendações Expedidas pelo OCI			
Ordem	Identificação do Relatório de Auditoria	Item do RA	Comunicação Expedida
	RELATÓRIO DE AUDITORIA Nº 201407330		Falhas na formalização dos processos, contrariando a Portaria Normativa nº 5, de 19/12/2002, da SLTI/MPOG.
Órgão/Entidade Objeto da Recomendação			Código SIORG
Reitoria			
Descrição da Recomendação			
Dar ciência a todos os servidores e, especialmente, aos dirigentes e setores de protocolo que passem a observar o disposto na Portaria Normativa nº 5, de 19/12/2002, da SLTI/Ministério do Planejamento na formalização e trâmite de processos.			
Providências Adotadas			
Setor Responsável pela Implementação			Código SIORG
Reitoria			
Síntese da Providência Adotada			
O ofício Circular nº 045/2014 dando ciência a todos os Diretores do Instituto atende a recomendação.			
Síntese dos Resultados Obtidos			
Atendimento às recomendações da CGU em consonância com as normativas legais relativas à constatação			
Análise Crítica dos Fatores Positivos/Negativos que Facilitaram/Prejudicaram a Adoção de Providências pelo Gestor			
Fonte: GABINETE			

Quadro A.11.2.1 – Relatório de cumprimento das recomendações do órgão de controle interno

Unidade Jurisdicionada			
Denominação Completa			Código SIORG
INSTITUTO FEDERAL DE EDUCAÇÃO, CIÊNCIA E TECNOLOGIA BAIANO			100920
Recomendações do OCI			
Recomendações Expedidas pelo OCI			
Ordem	Identificação do Relatório de Auditoria	Item do RA	Comunicação Expedida
	RELATÓRIO DE AUDITORIA Nº		Não avaliação de sobrepreço em serviços contratados para obra das unidades de Itaberaba e Xique-Xique, com risco de "jogo de planilha".
Órgão/Entidade Objeto da Recomendação			Código SIORG
Reitoria			
Descrição da Recomendação			

Elaborar parecer circunstanciado sobre as alterações já efetuadas no Contrato nº 132/2012 decorrente de Termos Aditivos, avaliando e tomando providências sobre modificações significativas nos quantitativos dos itens identificados com sobrepreço unitário em comparação com os preços SINAPI, evitando ocorrência de desequilíbrio econômico-financeiro por superfaturamento decorrente de "jogo de planilha", aplicando o percentual de desconto obtido na proposta original apresentada na licitação.

Providências Adotadas	
Setor Responsável pela Implementação	Código SIORG
Reitoria	
Síntese da Providência Adotada	
Foram prestados esclarecimentos à CGU e considerando que não ocorreram aditivos, o Órgão de Controle considerou atendida a recomendação por perda de objeto.	
Síntese dos Resultados Obtidos	
Atendimento às normativas legais relativas à constatação	
Análise Crítica dos Fatores Positivos/Negativos que Facilitaram/Prejudicaram a Adoção de Providências pelo Gestor	
Fonte: GABINETE	

Quadro A.11.2.1 – Relatório de cumprimento das recomendações do órgão de controle interno

Unidade Jurisdicionada			
Denominação Completa			Código SIORG
INSTITUTO FEDERAL DE EDUCAÇÃO, CIÊNCIA E TECNOLOGIA BAIANO			100920
Recomendações do OCI			
Recomendações Expedidas pelo OCI			
Ordem	Identificação do Relatório de Auditoria	Item do RA	Comunicação Expedida
	RELATÓRIO DE AUDITORIA Nº 201407330		Homologação de item de licitação ao segundo colocado do certame com preços desvantajosos para a Administração em desacordo a Lei 8666/93.
Órgão/Entidade Objeto da Recomendação			Código SIORG
Reitoria			
Descrição da Recomendação			
Reavaliar a contratação da obra de construção do bloco administrativo do <i>Campus</i> de Serrinha, item 04 da Concorrência nº 03/2012 (Processo nº 23327.002177/2012 - Edital nº 157), verificando a possibilidade de restabelecimento do desconto obtido com a proposta vencedora da licitação ou, não sendo possível, emitindo parecer sobre eventual prejuízo e implicações para a continuidade da obra.			
Providências Adotadas			
Setor Responsável pela Implementação			Código SIORG
Reitoria			
Síntese da Providência Adotada			

Foram apresentadas informações/esclarecimentos e documentos que atenderam as recomendações da CGU
Síntese dos Resultados Obtidos
Atendimento às recomendações da CGU em consonância com as normativas legais relativas à constatação
Análise Crítica dos Fatores Positivos/Negativos que Facilitaram/Prejudicaram a Adoção de Providências pelo Gestor
Fonte: GABINETE

Quadro A.11.2.1 – Relatório de cumprimento das recomendações do órgão de controle interno

Unidade Jurisdicionada			
Denominação Completa			Código SIORG
INSTITUTO FEDERAL DE EDUCAÇÃO, CIÊNCIA E TECNOLOGIA BAIANO			100920
Recomendações do OCI			
Recomendações Expedidas pelo OCI			
Ordem	Identificação do Relatório de Auditoria	Item do RA	Comunicação Expedida
	RELATÓRIO DE AUDITORIA Nº 201407330		Não avaliação de sobrepreço em serviços contratados de obra da unidade de Alagoinhas, com risco de "jogo de planilha".
Órgão/Entidade Objeto da Recomendação			Código SIORG
Reitoria			
Descrição da Recomendação			
Elaborar parecer circunstanciado sobre as alterações já efetuadas no Contrato nº 131/2012 decorrente de Termos Aditivos, avaliando e tomando providências sobre modificações significativas nos quantitativos dos itens identificados com sobrepreço unitário em comparação com os preços SINAPI, evitando ocorrência de desequilíbrio econômico-financeiro por superfaturamento decorrente de "jogo de planilha", aplicando o percentual de desconto obtido na proposta original apresentada na licitação.			
Providências Adotadas			
Setor Responsável pela Implementação			Código SIORG
Reitoria			
Síntese da Providência Adotada			
Foram prestados esclarecimentos à CGU e considerando que não ocorreram aditivos, o Órgão de Controle considerou atendida a recomendação por perda de objeto.			
Síntese dos Resultados Obtidos			
Atendimento às recomendações da CGU em consonância com as normativas legais relativas à constatação			
Análise Crítica dos Fatores Positivos/Negativos que Facilitaram/Prejudicaram a Adoção de Providências pelo Gestor			
Fonte: GABINETE			

Quadro A.11.2.1 – Relatório de cumprimento das recomendações do órgão de controle interno

Unidade Jurisdicionada			
Denominação Completa			Código SIORG
INSTITUTO FEDERAL DE EDUCAÇÃO, CIÊNCIA E TECNOLOGIA BAIANO			100920
Recomendações do OCI			
Recomendações Expedidas pelo OCI			
Ordem	Identificação do Relatório de Auditoria	Item do RA	Comunicação Expedida
	RELATÓRIO DE AUDITORIA Nº 201407330		Não avaliação de sobrepreço em serviços contratados para a obra da unidade de Serrinha, com risco de "jogo de planilha".
Órgão/Entidade Objeto da Recomendação			Código SIORG
Reitoria			
Descrição da Recomendação			
Elaborar parecer circunstanciado sobre as alterações já efetuadas no Contrato nº 135/2012 decorrente de Termos Aditivos, avaliando e tomando providências sobre modificações significativas nos quantitativos dos itens identificados com sobrepreço unitário em comparação com os preços SINAPI, evitando ocorrência de desequilíbrio econômico-financeiro por superfaturamento decorrente de "jogo de planilha", aplicando o percentual de desconto obtido na proposta original apresentada na licitação.			
Providências Adotadas			
Setor Responsável pela Implementação			Código SIORG
Reitoria			
Síntese da Providência Adotada			
Foram prestados esclarecimentos à CGU e considerando que não ocorreram aditivos, o Órgão de Controle considerou atendida a recomendação por perda de objeto.			
Síntese dos Resultados Obtidos			
Atendimento às recomendações da CGU em consonância com as normativas legais relativas à constatação			
Análise Crítica dos Fatores Positivos/Negativos que Facilitaram/Prejudicaram a Adoção de Providências pelo Gestor			

Fonte: GABINETE

Quadro A.11.2.1 – Relatório de cumprimento das recomendações do órgão de controle interno

Unidade Jurisdicionada			
Denominação Completa			Código SIORG
INSTITUTO FEDERAL DE EDUCAÇÃO, CIÊNCIA E TECNOLOGIA BAIANO			100920
Recomendações do OCI			
Recomendações Expedidas pelo OCI			
Ordem	Identificação do Relatório de Auditoria	Item do RA	Comunicação Expedida

	RELATÓRIO DE AUDITORIA Nº 201407330		Falhas procedimentais e de controle que resultam em ausência de informações para cálculo da folha, possibilitando pagamento indevido a servidores.
Órgão/Entidade Objeto da Recomendação			Código SIORG
Reitoria			
Descrição da Recomendação			
Adotar controles de acompanhamento da remuneração extra-SIAPE de todos os servidores requisitados, bem como adotar controle de acompanhamento e segregação de funções de modo a evitar que o mesmo servidor analise e inclua verbas remuneratórias em suas próprias folhas de pagamento.			
Providências Adotadas			
Sector Responsável pela Implementação			Código SIORG
Reitoria			
Síntese da Providência Adotada			
Memorando Circular nº 005/2014/2014/DGP e planilha com levantamento de todos os servidores do IF Baiano requisitados para verificação de todos que recebem remuneração extra-siape			
Síntese dos Resultados Obtidos			
Atendimento às recomendações da CGU em consonância com as normativas legais relativas à constatação			
Análise Crítica dos Fatores Positivos/Negativos que Facilitaram/Prejudicaram a Adoção de Providências pelo Gestor			
Fonte: GABINETE			

Quadro A.11.2.1 – Relatório de cumprimento das recomendações do órgão de controle interno

Unidade Jurisdicionada			
Denominação Completa			Código SIORG
INSTITUTO FEDERAL DE EDUCAÇÃO, CIÊNCIA E TECNOLOGIA BAIANO			100920
Recomendações do OCI			
Recomendações Expedidas pelo OCI			
Ordem	Identificação do Relatório de Auditoria	Item do RA	Comunicação Expedida
	RELATÓRIO DE AUDITORIA Nº 201407330		Não atingimento da meta 14 de Pesquisa e Inovação prevista no Termo de Acordo de Metas e Compromissos (TAM) assinado junto ao MEC.
Órgão/Entidade Objeto da Recomendação			Código SIORG
Reitoria			
Descrição da Recomendação			
Estabelecer norma e metas de pesquisa para a Instituição com sistema adequado de monitoramento, visando a atingir as metas estabelecidas junto ao MEC, por meio do TAM, e instituições de avaliação em projetos vinculados.			

Providências Adotadas	
Setor Responsável pela Implementação	Código SIORG
Reitoria/DGP	
Síntese da Providência Adotada	
Foi encaminhado Memorando nº 79/2014/PROPE e seus anexos apresentando diversas ações promovidas pela PROPE que comprovaram o atendimento da recomendação da CGU.	
Síntese dos Resultados Obtidos	
Atendimento às recomendações da CGU em consonância com as normativas legais relativas à constatação	
Análise Crítica dos Fatores Positivos/Negativos que Facilitaram/Prejudicaram a Adoção de Providências pelo Gestor	
Fonte: GABINETE	

Quadro A.11.2.1 – Relatório de cumprimento das recomendações do órgão de controle interno

Unidade Jurisdicionada			
Denominação Completa			Código SIORG
INSTITUTO FEDERAL DE EDUCAÇÃO, CIÊNCIA E TECNOLOGIA BAIANO			100920
Recomendações do OCI			
Recomendações Expedidas pelo OCI			
Ordem	Identificação do Relatório de Auditoria	Item do RA	Comunicação Expedida
	RELATÓRIO DE AUDITORIA Nº 201407330		Ausência de definição de critérios de aceitabilidade de preços unitários e global nas licitações de obras, contrariando jurisprudência do TCU.
Órgão/Entidade Objeto da Recomendação			Código SIORG
Reitoria			
Descrição da Recomendação			
Efetuar alteração nos procedimentos de forma a garantir a inclusão de critério de aceitabilidade dos preços unitários e global, com fixação de preços máximos para ambos, conforme previsto na Súmula nº 259 do TCU, dando ciência a todos os responsáveis pela elaboração de editais para contratações de obras e serviços de engenharia.			
Providências Adotadas			
Setor Responsável pela Implementação			Código SIORG
Reitoria			
Síntese da Providência Adotada			
Foram apresentados documentos que comprovaram o atendimento da recomendação da CGU, sendo acolhidos pela mesma.			
Síntese dos Resultados Obtidos			
Atendimento às recomendações da CGU em consonância com as normativas legais relativas à constatação			

Análise Crítica dos Fatores Positivos/Negativos que Facilitaram/Prejudicaram a Adoção de Providências pelo Gestor

Fonte: GABINETE

11.2.2 Recomendações do OCI Pendentes de Atendimento ao Final do Exercício**Quadro A.11.2.2 – Situação das recomendações do OCI que permanecem pendentes de atendimento no exercício**

Unidade Jurisdicionada			
Denominação Completa			Código SIORG
INSTITUTO FEDERAL DE EDUCAÇÃO, CIÊNCIA E TECNOLOGIA BAIANO – IF BAIANO			100920
Recomendações do OCI			
Recomendações Expedidas pelo OCI			
Ordem	Identificação do Relatório de Auditoria	Item do RA	Comunicação Expedida
	RELATÓRIO DE AUDITORIA Nº 201108756		Desatualização do SIAPE em relação aos dados de auxílio-transporte.
Órgão/Entidade Objeto da Recomendação			Código SIORG
Direção de Gestão de Pessoas - DGP			
Descrição da Recomendação			
Atualizar o endereço e o valor de auxílio-transporte dos servidores do IFBaiano no SIAPE.			
Providências Adotadas			
Setor Responsável pela Implementação			Código SIORG
Direção de Gestão de Pessoas - DGP			
Justificativa para o seu não Cumprimento			
Aguardando constituição de Grupo de Trabalho para análise dos procedimentos para a concessão de auxílio transporte			
Análise Crítica dos Fatores Positivos/Negativos que Facilitaram/Prejudicaram a Adoção de Providências pelo Gestor			
Fonte: GABINETE			

Quadro A.11.2.2 – Situação das recomendações do OCI que permanecem pendentes de atendimento no exercício

Unidade Jurisdicionada			
Denominação Completa			Código SIORG
INSTITUTO FEDERAL DE EDUCAÇÃO, CIÊNCIA E TECNOLOGIA BAIANO – IF BAIANO			100920
Recomendações do OCI			
Recomendações Expedidas pelo OCI			
Ordem	Identificação do Relatório de Auditoria	Item do RA	Comunicação Expedida
	RELATÓRIO DE AUDITORIA Nº 241456		Preços da empresa vencedora da licitação superiores aos da mediana do SINAPI, gerando pagamento indevi-

			do no valor de R\$85.738,75.
Órgão/Entidade Objeto da Recomendação			Código SIORG
Campus Guanambi			
Descrição da Recomendação			
Recomendamos a apuração das responsabilidades pela aprovação da proposta de preços em desacordo com o disposto na Lei de Diretrizes Orçamentárias.			
Providências Adotadas			
Setor Responsável pela Implementação			Código SIORG
Reitoria			
Justificativa para o seu não Cumprimento			
Aguardando constituição de Comissão para apuração dos fatos			
Análise Crítica dos Fatores Positivos/Negativos que Facilitaram/Prejudicaram a Adoção de Providências pelo Gestor			
Fonte: GABINETE			

Quadro A.11.2.2 – Situação das recomendações do OCI que permanecem pendentes de atendimento no exercício

Unidade Jurisdicionada			
Denominação Completa			Código SIORG
INSTITUTO FEDERAL DE EDUCAÇÃO, CIÊNCIA E TECNOLOGIA BAIANO – IF BAIANO			100920
Recomendações do OCI			
Recomendações Expedidas pelo OCI			
Ordem	Identificação do Relatório de Auditoria	Item do RA	Comunicação Expedida
	RELATÓRIO DE AUDITORIA Nº 201407330	2.1.1.1	Flexibilização irregular da jornada de trabalho dos servidores técnico-administrativos do IF Baiano
Órgão/Entidade Objeto da Recomendação			Código SIORG
Reitoria			
Descrição da Recomendação			
Suspender a aplicação das Resoluções nº 16, de 18/08/2010, e nº 20, de 22/10/2010, que disciplinaram a flexibilização da jornada de trabalho no IF Baiano e propor ao Conselho a anulação das mesmas por vício de competência, e ainda, por não estarem em conformidade com as disposições do Decreto nº 1.590/1995			
Providências Adotadas			
Setor Responsável pela Implementação			Código SIORG
Reitoria			
Justificativa para o seu não Cumprimento			
Encaminhado Ofício nº 871/2014/IF Baiano/GAB à CGU e constituída comissão de estudos visando regularizar a implemen-			

tação da jornada de 30 horas com prazo de conclusão dos trabalhos para o dia 15/12/2014. Foi pautada a revogação das Resoluções 16/2010 e 20/2010 na reunião do Conselho Superior do IF Baiano realizada no período de 15 a 17/12/2014.

Análise Crítica dos Fatores Positivos/Negativos que Facilitaram/Prejudicaram a Adoção de Providências pelo Gestor

Fonte: GABINETE

Quadro A.11.2.2 – Situação das recomendações do OCI que permanecem pendentes de atendimento no exercício

Unidade Jurisdicionada			
Denominação Completa			Código SIORG
INSTITUTO FEDERAL DE EDUCAÇÃO, CIÊNCIA E TECNOLOGIA BAIANO – IF BAIANO			100920
Recomendações do OCI			
Recomendações Expedidas pelo OCI			
Ordem	Identificação do Relatório de Auditoria	Item do RA	Comunicação Expedida
	RELATÓRIO DE AUDITORIA Nº 201407337		Homologação de item de licitação ao segundo colocado do certame com preços desvantajosos para a Administração em desacordo a Lei 8666/93
Órgão/Entidade Objeto da Recomendação			Código SIORG
Reitoria			
Descrição da Recomendação			
2 - Apurar responsabilidades decorrentes da contratação efetuada com preços desvantajosos na obra de construção do bloco administrativo do <i>Campus</i> de Serrinha, item 04 da Concorrência nº 03/2012 (Processo nº 23327.002177/2012 - Edital nº 157), avaliando também a possibilidade de aplicação de penalidade à empresa que não honrou o resultado da licitação			
Providências Adotadas			
Setor Responsável pela Implementação			Código SIORG
Reitoria			
Justificativa para o seu não Cumprimento			
Ofício nº 558/2014/IF Baiano/GAB – aplicação de multa à empresa Lessa Engenharia e Consultoria, Processo nº 23327.001106/2014-57 e Ofício nº 871/2014/IF Baiano/GAB. Aguardando a constituição de comissão para apuração da responsabilidade.			
Análise Crítica dos Fatores Positivos/Negativos que Facilitaram/Prejudicaram a Adoção de Providências pelo Gestor			

Fonte: GABINETE

Quadro A.11.2.2 – Situação das recomendações do OCI que permanecem pendentes de atendimento no exercício

Unidade Jurisdicionada			
Denominação Completa			Código SIORG
INSTITUTO FEDERAL DE EDUCAÇÃO, CIÊNCIA E TECNOLOGIA BAIANO – IF BAIANO			100920
Recomendações do OCI			
Recomendações Expedidas pelo OCI			
Ordem	Identificação do Relatório de Auditoria	Item do RA	Comunicação Expedida
	RELATÓRIO DE AUDITORIA Nº 201407330		Prorrogações nos contratos de obras dos <i>Campi</i> de Itaberaba, Xique-Xique, Serrinha e Alagoinhas em função de ausência de projetos ou falhas nos projetos executivos
Órgão/Entidade Objeto da Recomendação			Código SIORG
Reitoria			
Descrição da Recomendação			
1- Elaborar procedimentos que garantam a adequada avaliação do prazo da obra e as possíveis implicações nos projetos decorrentes das dificuldades de execução em locais distantes e indisponibilidade de suprimento de serviços públicos			
Providências Adotadas			
Setor Responsável pela Implementação			Código SIORG
Reitoria			
Justificativa para o seu não Cumprimento			
Está sendo providenciada a normatização para aceitação de projetos de implantação de novos prédios e será determinada a revisão de projetos existentes em estoques para responsabilizar os autores do projetos com falhas			
Análise Crítica dos Fatores Positivos/Negativos que Facilitaram/Prejudicaram a Adoção de Providências pelo Gestor			
Fonte: GABINETE			

Quadro A.11.2.2 – Situação das recomendações do OCI que permanecem pendentes de atendimento no exercício

Unidade Jurisdicionada			
Denominação Completa			Código SIORG
INSTITUTO FEDERAL DE EDUCAÇÃO, CIÊNCIA E TECNOLOGIA BAIANO – IF BAIANO			100920
Recomendações do OCI			
Recomendações Expedidas pelo OCI			
Ordem	Identificação do Relatório de Auditoria	Item do RA	Comunicação Expedida
	RELATÓRIO DE AUDITORIA Nº 201407330		Prorrogações nos contratos de obras dos <i>Campi</i> de Itaberaba, Xique-Xique, Serrinha e Alagoinhas em função de ausência de projetos ou falhas nos projetos executivos

Órgão/Entidade Objeto da Recomendação	Código SIORG
Reitoria	
Descrição da Recomendação	
2- Que o IFBaiano se abstenha de realizar licitações para contratação de obras com projetos de engenharia incompletos ou deficientes	
Providências Adotadas	
Setor Responsável pela Implementação	Código SIORG
Reitoria	
Justificativa para o seu não Cumprimento	
Está sendo providenciada a normatização para aceitação de projetos de implantação de novos prédios e será determinada a revisão de projetos existentes em estoques para responsabilizar os autores do projetos com falhas	
Análise Crítica dos Fatores Positivos/Negativos que Facilitaram/Prejudicaram a Adoção de Providências pelo Gestor	
Fonte: GABINETE	

Quadro A.11.2.2 – Situação das recomendações do OCI que permanecem pendentes de atendimento no exercício

Unidade Jurisdicionada			
Denominação Completa			Código SIORG
INSTITUTO FEDERAL DE EDUCAÇÃO, CIÊNCIA E TECNOLOGIA BAIANO – IF BAIANO			100920
Recomendações do OCI			
Recomendações Expedidas pelo OCI			
Ordem	Identificação do Relatório de Auditoria	Item do RA	Comunicação Expedida
	RELATÓRIO DE AUDITORIA Nº 201407330		Fragilidades da estrutura de fiscalização de obras
Órgão/Entidade Objeto da Recomendação			Código SIORG
Reitoria			
Descrição da Recomendação			
Reestruturar o setor de fiscalização, planejando no médio e longo prazo, avaliando as demandas para execução de obras do IF Baiano e promovendo adequada capacitação			
Providências Adotadas			
Setor Responsável pela Implementação			Código SIORG
Reitoria			
Justificativa para o seu não Cumprimento			
Houve orientação à equipe gestora e Diretores Gerais para levantamento dos problemas nas instalações prediais e envio de			

projetos já existentes. Há previsão de concurso para 2015 para reestruturar o setor de engenharia e fiscalização e sua consequência depende de trâmites legais para realização do certame.

Análise Crítica dos Fatores Positivos/Negativos que Facilitaram/Prejudicaram a Adoção de Providências pelo Gestor

Fonte: GABINETE

Quadro A.11.2.2 – Situação das recomendações do OCI que permanecem pendentes de atendimento no exercício

Unidade Jurisdicionada			
Denominação Completa			Código SIORG
INSTITUTO FEDERAL DE EDUCAÇÃO, CIÊNCIA E TECNOLOGIA BAIANO – IF BAIANO			100920
Recomendações do OCI			
Recomendações Expedidas pelo OCI			
Ordem	Identificação do Relatório de Auditoria	Item do RA	Comunicação Expedida
	RELATÓRIO DE AUDITORIA Nº 201407330		Problemas nas instalações prediais dos <i>Campi</i> com risco à segurança das pessoas e a integridade dos imóveis e instalações
Órgão/Entidade Objeto da Recomendação			Código SIORG
Reitoria			
Descrição da Recomendação			
Efetuar levantamento detalhado das situações e elabore um plano de providências com acompanhamento periódico, visando a definir prioridades para as situações consideradas mais graves e que necessitem de providências urgentes			
Providências Adotadas			
Setor Responsável pela Implementação			Código SIORG
Reitoria			
Justificativa para o seu não Cumprimento			
Houve orientação à equipe gestora e Diretores Gerais para levantamento dos problemas nas instalações prediais e envio de projetos já existentes. Aguardando o envio das demandas dos <i>Campi</i> para a tomada das devidas providências.			
Análise Crítica dos Fatores Positivos/Negativos que Facilitaram/Prejudicaram a Adoção de Providências pelo Gestor			
Fonte: GABINETE			

Quadro A.11.2.2 – Situação das recomendações do OCI que permanecem pendentes de atendimento no exercício

Unidade Jurisdicionada			
Denominação Completa			Código SIORG
INSTITUTO FEDERAL DE EDUCAÇÃO, CIÊNCIA E TECNOLOGIA BAIANO – IF BAIANO			100920
Recomendações do OCI			

Recomendações Expedidas pelo OCI			
Ordem	Identificação do Relatório de Auditoria	Item do RA	Comunicação Expedida
	RELATÓRIO DE AUDITORIA Nº 201407330		Quantidade de alunos regularmente matriculados em cursos regulares em número inferior à força de trabalho na maioria dos <i>Campi</i> avaliados. Baixo aproveitamento da força de trabalho docente no Instituto
Órgão/Entidade Objeto da Recomendação			Código SIORG
Reitoria			
Descrição da Recomendação			
Apresentar, no prazo de 120 dias, proposta de aproveitamento da carga horária docente para o exercício das atividades acadêmicas do Instituto, de forma a cumprir a meta estabelecida no Termo TAM			
Providências Adotadas			
Setor Responsável pela Implementação			Código SIORG
Reitoria			
Justificativa para o seu não Cumprimento			
Estão sendo enviados esforços para atendimento das recomendações exaradas pela CGU.			
Análise Crítica dos Fatores Positivos/Negativos que Facilitaram/Prejudicaram a Adoção de Providências pelo Gestor			
Fonte: GABINETE			

Quadro A.11.2.2 – Situação das recomendações do OCI que permanecem pendentes de atendimento no exercício

Unidade Jurisdicionada			
Denominação Completa			Código SIORG
INSTITUTO FEDERAL DE EDUCAÇÃO, CIÊNCIA E TECNOLOGIA BAIANO – IF BAIANO			100920
Recomendações do OCI			
Recomendações Expedidas pelo OCI			
Ordem	Identificação do Relatório de Auditoria	Item do RA	Comunicação Expedida
	RELATÓRIO DE AUDITORIA Nº 201407330		Não cadastramento de processos no Sistema CGUPAD nos prazos previstos no art. 4º da Portaria CGU nº 1.043/24 de julho de 2007
Órgão/Entidade Objeto da Recomendação			Código SIORG
Reitoria			
Descrição da Recomendação			

O gestor não apresentou documentos que demonstrem o andamento no cadastramento dos processos e nem demonstrou a estrutura colocada para execução da atividade.

Providências Adotadas

Setor Responsável pela Implementação	Código SIORG
--------------------------------------	--------------

Reitoria	
----------	--

Justificativa para o seu não Cumprimento

Os processos não eram repassados ao administrador do sistema CGU-PAD no IF Baiano para o devido cadastramento. Foi designado novo servidor para esta atividade e os processos que se encontram na Reitoria estão sendo cadastrado, observando a lista de processos pendentes de cadastramento gerada por ocasião da auditoria realizada pela CGU. Será apresentado relatório até o novo prazo dado pelo Órgão de Controle.

Análise Crítica dos Fatores Positivos/Negativos que Facilitaram/Prejudicaram a Adoção de Providências pelo Gestor

Fonte: GABINETE

Quadro A.11.2.2 – Situação das recomendações do OCI que permanecem pendentes de atendimento no exercício

Unidade Jurisdicionada

Denominação Completa	Código SIORG
----------------------	--------------

INSTITUTO FEDERAL DE EDUCAÇÃO, CIÊNCIA E TECNOLOGIA BAIANO – IF BAIANO	100920
--	--------

Recomendações do OCI

Recomendações Expedidas pelo OCI

Ordem	Identificação do Relatório de Auditoria	Item do RA	Comunicação Expedida
	RELATÓRIO DE AUDITORIA Nº 201407330		Falta de pessoal e estrutura para gerenciar a utilização do sistema CGU-PAD

Órgão/Entidade Objeto da Recomendação	Código SIORG
---------------------------------------	--------------

Reitoria	
----------	--

Descrição da Recomendação

O gestor não apresentou documentos que demonstrem o andamento no cadastramento dos processos e nem demonstrou a estrutura colocada para execução da atividade.

Providências Adotadas

Setor Responsável pela Implementação	Código SIORG
--------------------------------------	--------------

Reitoria	
----------	--

Justificativa para o seu não Cumprimento

O servidor responsável pelo sistema CGU-PAD atualmente encontra-se desenvolvendo suas atividades na sala destinada à Assessoria Processual. Está sendo providenciada a reestruturação do Gabinete da Reitoria para melhor aproveitamento do espaço e, consequentemente, atender plenamente a recomendação.

11.3 Declaração de Bens e Rendas Estabelecida na Lei Nº 8.730/93 (P. 181 - 184)

11.3.1 Situação do cumprimento das obrigações impostas pela Lei nº 8.730

Quadro A.11.3 – Demonstrativo do cumprimento, por autoridades e servidores da UJ, da obrigação de entregar a DBR				
Detentores de Cargos e Funções Obrigados a Entregar a DBR	Situação em Relação às Exigências da Lei nº 8.730/93	Momento da Ocorrência da Obrigação de Entregar a DBR		
		Posse ou Início do Exercício de Cargo, Emprego ou Função	Final do Exercício de Cargo, Emprego ou Função	Final do Exercício Financeiro
Autoridades	Obrigados a entregar a DBR	0	0	0
(Incisos I a VI do art. 1º da Lei nº 8.730/93)	Entregaram a DBR	0	0	0
	Não cumpriram a obrigação	0	0	0
Cargos Eletivos	Obrigados a entregar a DBR	0	0	0
	Entregaram a DBR	0	0	0
	Não cumpriram a obrigação	0	0	0
Funções Comissionadas	Obrigados a entregar a DBR	3	0	0
(Cargo, Emprego, Função de Confiança ou em comissão)	Entregaram a DBR	1	0	0
	Não cumpriram a obrigação	0	0	0

Fonte: DGP

11.3.2 Análise Crítica

Em relação a como se desenvolve a atividade de acompanhamento da entrega das DBR pelas pessoas obrigadas pela Lei nº 8.730/93, a Diretoria de Gestão de Pessoas do IF Baiano tem a informar o seguinte:

- Não houve providências a serem adotadas, pois não tivemos nenhuma situação de negativa à entrega do formulário de autorização do servidor para acessar suas Declarações de IPRF;
- A recepção e gerenciamento da DBR é de responsabilidade da Diretoria de Gestão de Pessoas no momento da posse dos novos servidores;
- Não existe sistema informatizado para gerenciamento. A entrega do formulário de autorização do servidor(a) à Receita Federal acessar suas Declarações de IPRF é condição fundamental para a posse;
- A recepção das DBR, se dá no momento da posse. A DBR constitui em uma autorização expressa do candidato(servidor) à Receita Federal acessar suas Declarações;
- Não foi Realizado qualquer tipo de análise, pela a UJ, das DBR, com o intuito do identificar eventuais incompatibilidades de patrimônio com a remuneração recebida;

- Os documentos são guardados em envelopes individuais lacrados e em armário próprio.

11.4 Medidas Adotadas em Caso de Dano ao Erário

Quadro A.11.4 – Medidas Adotadas em Caso de Dano ao Erário em 2014								
Casos de dano objeto de medidas administrativas internas	Tomadas de Contas Especiais							
	Não instauradas			Instauradas				
	Dispensadas			Não remetidas ao TCU				
	Débito < R\$ 75.000	Prazo > 10 anos	Outros Casos*	Arquivamento			Não enviadas > 180 dias do exercício instauração*	Remetidas ao TCU
				Recebimento Débito	Não Comprovação	Débito < R\$ 75.000		
75	75							

Fonte: DGP

As situações envolvem servidores efetivos, temporários e estagiários e englobam ações de consignações em folha de pagamento do débito apurado e a geração de GRU, para recolhimento em até 60 dias.

11.5 Alimentação SIASG E SICONV

Quadro A.11.5 – Declaração de inserção e atualização de dados no SIASG e SICONV
<p align="center">DECLARAÇÃO</p> <p>Eu, Leonardo Carneiro Lapa, CPF nº 906.874.695-20, cargo de Diretor Administrativo, exercido na Reitoria, declaro junto aos órgãos de controle interno e externo que todas as informações referentes a contratos, convênios e instrumentos congêneres firmados até o exercício de 2014 por esta Unidade estão disponíveis e atualizadas, respectivamente, no Sistema Integrado de Administração de Serviços Gerais – SIASG e no Sistema de Gestão de Convênios e Contratos de Repasse – SICONV, conforme estabelece a LDO 2014 e suas correspondentes em exercícios anteriores.</p> <p align="center"> Salvador, 12 de fevereiro de 2015. Leonardo Carneiro Lapa 906.874.695-20 Diretor Administrativo – Reitoria </p>

Obs.: o Instituto não alimenta o SICONV por não existir convênios em que haja repasses de recursos financeiros do IF Baiano.

PARTE A, ITEM 12, DO ANEXO II DA DN TCU Nº 134, DE 04/12/2013

12 INFORMAÇÕES CONTÁBEIS

12.1 Medidas adotadas para adoção de critérios e procedimentos estabelecidos pelas Normas Brasileiras de Contabilidade Aplicadas ao Setor Público

Com o intuito de atender aos instrumentos legais e orientações da Secretaria do Tesouro Nacional, o Instituto Federal Baiano iniciou, no Exercício de 2010, o desenvolvimento do Sistema Siga – Módulo Patrimônio, o qual tem por objetivo principal implementar o controle dos bens patrimoniais. O mencionado Sistema foi parametrizado de acordo com as informações e métodos contidos na Macrofunção 02.03.30, que trata da Depreciação, Amortização e Exaustão dos bens patrimoniais da Administração Direta, Autárquica e Fundacional. A partir da utilização da ferramenta Siga Patrimônio, os bens patrimoniais passaram a ser depreciados, amortizados ou exauridos a partir do ano de 2011.

Observa-se que no Exercício de 2014 houve a depreciação acumulada no valor de R\$ 6.979.267,13, que comparado ao valor de R\$ 3.748.367,55 do Exercício de 2013, apresenta um acréscimo percentual de 53,70%.

O Órgão também possui uma Comissão de Avaliação de Bens Imóveis que atualiza monetariamente as áreas sob sua responsabilidade de forma sistemática, sempre se atentando às recomendações dos Órgãos de Controle.

O IF Baiano, com a finalidade de melhor mensurar seus Ativos, implementará alterações no Manual de Patrimônio, medida essa que trará benefícios consideráveis ao aperfeiçoamento dos controles internos.

Quanto à mensuração dos Passivos, as medidas cabíveis são realizadas tempestivamente aos atos e fatos ocorridos, demonstrando a responsabilidade, eficiência, eficácia e efetividade dos gestores na Administração do Patrimônio Público.

12.2 Apuração dos custos dos programas e das unidades administrativas

Servidores lotados na Pró-Reitoria de Administração e Planejamento participaram de treinamento referente à sistemática da apuração de Custos Públicos, no final do exercício de 2014. Planeja-se, no exercício de 2015, um estudo mais aprofundado do assunto para criação de um Módulo no Sistema SIGA ADM, que possa dar suporte à introdução de dados e emissão de relatórios gerenciais para auxílio à tomada de decisão do gestor máximo do Órgão.

12.3 Conformidade contábil

O processo da Conformidade Contábil no Instituto Federal Baiano pauta-se nas orientações dispostas na Macrofunção 02.03.15 e recomendações complementares divulgadas pelos Órgãos de Controle, Secretaria do tesouro Nacional e Setorial Contábil do Ministério da educação.

Para que a Conformidade Contábil mensal ocorra sem maiores prejuízos à administração, a Coordenação-Geral de Contabilidade adota os seguintes procedimentos:

- a) divulgação do calendário anual de Conformidade Contábil das Unidades gestoras;
- b) análise mensal dos balancetes de todas as Unidades Gestoras do Órgão;
- c) análise dos auditores do Sistema Siafi;
- d) encaminhamento dos procedimentos de regularização de contas contábeis que apresentam inconsistências;

12.4 Declaração do contador atestando a conformidade das demonstrações contábeis

Quadro A.12.4.1 – Declaração do Contador Afirmativa da Fidedignidade das Demonstrações Contábeis

DECLARAÇÃO DO CONTADOR			
Denominação completa (UJ)			Código da UG
Instituto Federal de Educação, Ciência e Tecnologia Baiano			158129
<p>Declaro que os demonstrativos contábeis constantes do SIAFI (Balanços Orçamentário, Financeiro e Patrimonial e as Demonstrações das Variações Patrimoniais), regidos pela Lei n.º 4.320/1964, relativos ao exercício de 2014, refletem adequada e integralmente a situação orçamentária, financeira e patrimonial da unidade jurisdicionada que apresenta Relatório de Gestão.</p> <p>Estou ciente das responsabilidades civis e profissionais desta declaração.</p>			
Local	Salvador – Ba	Data	12/02/15
Contador Responsável	Leandro dos Santos Damasceno	CRC nº	030051/O-9

12.5 Demonstrações Contábeis e Notas Explicativas previstas na Lei nº 4.320/1964 e pela NBC T 16.6 aprovada pela Resolução CFC nº 1.133/2008

Quadro 12.5.1 – Balanço Orçamentário– Todos os Orçamentos - 2014



MINISTÉRIO DA FAZENDA

SECRETARIA DO TESOURO NACIONAL

TÍTULO	BALANCO ORÇAMENTARIO - TODOS OS ORÇAMENTOS
SUBTÍTULO	26404 - INST.FED.DE EDUC.,CIENC.E TEC.BAIANO
ORGAO SUPERIOR	26000 - MINISTERIO DA EDUCACAO

EXERCICIO	MES
2014	DEZ(FECHADO)
EMISSION	PAGINA
06/03/2015	1

RECEITA					DESPESA				
TITULOS	PREVISAO INICIAL	PREVISAO ATUALIZADA	REALIZACAO	EXCESSO OU INSUFICIENCIA DE ARRECADAÇÃO	TITULOS	DOTACAO INICIAL	DOTACAO ATUALIZADA	EXECUCAO	ECONOMIA OU EXCESSO NA EXECUCAO DE DESPESA
RECEITAS CORRENTES	947.346,00	947.346,00	1.011.314,92	-63.968,92	CREDITOS INICIAIS/SUPLEMENT	190.840.831,00	218.531.707,91	198.686.238,10	19.845.469,81
RECEITAS PATRIMONIAIS	26.710,00	26.710,00	44.280,57	-17.570,57	DESPESAS CORRENTES	156.390.110,00	180.899.384,91	174.259.844,22	6.639.540,69
RECEITAS AGROPECUARIAS	561.460,00	561.460,00	571.934,59	-10.474,59	PESSOAL E ENCARGOS SOCI	95.863.935,00	117.184.482,00	115.929.177,98	1.255.304,02
RECEITAS INDUSTRIAIS	165.846,00	165.846,00	100.666,58	65.179,42	OUTRAS DESPESAS CORREN	60.526.175,00	63.714.902,91	58.330.666,24	5.384.236,67
RECEITAS DE SERVICOS	153.380,00	153.380,00	164.966,24	-11.586,24	DESPESAS DE CAPITAL	34.450.721,00	37.632.323,00	24.426.393,88	13.205.929,12
OUTRAS RECEITAS CORRENTE	39.950,00	39.950,00	129.466,94	-89.516,94	INVESTIMENTOS	34.450.721,00	37.632.323,00	24.426.393,88	13.205.929,12
SUBTOTAL I	947.346,00	947.346,00	1.011.314,92	-63.968,92	SUBTOTAL I	190.840.831,00	218.531.707,91	198.686.238,10	19.845.469,81
SUPERAVIT FIN EX. ANTERIOR	0,00	354.326,00	0,00	354.326,00					
EXCESSO DE ARRECADAÇÃO	0,00	159.702,00	0,00	159.702,00					
TOTAL	947.346,00	1.461.374,00	1.011.314,92	450.059,08	TOTAL	190.840.831,00	218.531.707,91	198.686.238,10	19.845.469,81
DEFICIT TOTAL	0,00	0,00	197.674.923,18	-197.674.923,18	SUPERAVIT TOTAL				
TOTAL GERAL	947.346,00	1.461.374,00	198.686.238,10	-197.224.864,10	TOTAL GERAL	190.840.831,00	218.531.707,91	198.686.238,10	19.845.469,81

Quadro 12.5.2 – Balanço Financeiro – Todos os Orçamentos - 2014

 MINISTÉRIO DA FAZENDA SECRETARIA DO TESOURO NACIONAL					
TÍTULO	BALANÇO FINANCEIRO - TODOS OS ORÇAMENTOS				
SUBTÍTULO	26404 - INST.FED.DE EDUC.,CIENC.E TEC.BAIANO				
ÓRGÃO SUPERIOR	26000 - MINISTÉRIO DA EDUCAÇÃO				
			EXERCÍCIO		MES
			2014		DEZ/FECHADO
			EMISSÃO		PÁGINA
			06/03/2015		1
INGRESSOS			DISPÊNDIOS		
TÍTULOS	2014	2013	TÍTULOS	2014	2013
RECEITAS CORRENTES	1.016.365,92	1.180.718,20	DESPESAS CORRENTES	174.259.844,22	153.960.436,65
RECEITA PATRIMONIAL	48.627,57	39.062,77	PESSOAL E ENCARGOS SOCIAIS	98.086.778,82	83.267.895,59
RECEITA AGROPECUÁRIA	571.934,59	646.683,91	OUTRAS DESPESAS CORRENTES	57.616.146,72	55.469.202,83
RECEITA INDUSTRIAL	100.666,58	148.386,26	OUTRAS DESPESAS	57.616.146,72	55.469.202,83
RECEITA DE SERVIÇOS	165.470,24	183.346,60	DESPESA ENTRE ÓRGÃOS DO ORÇAMENTO	18.556.918,68	15.223.338,23
OUTRAS RECEITAS CORRENTES	129.666,94	163.238,66	DESPESAS DE CAPITAL	24.426.393,88	50.312.302,17
RECEITA ENTRE ÓRGÃOS DO ORÇAMENTO			INVESTIMENTOS	24.426.393,88	50.312.302,17
DEDUÇÕES DA RECEITA	-5.051,00	-4.410,86	TRANSFERÊNCIAS CONCEDIDAS	45.296.775,93	39.349.005,20
TRANSFERÊNCIAS RECEBIDAS	204.732.849,03	193.205.005,07	TRANSFERÊNCIAS ORÇAMENTÁRIAS CONCEDIDAS	44.402.933,44	39.212.221,23
TRANSFERÊNCIAS ORÇAMENTÁRIAS RECEBIDAS	204.060.059,23	193.205.005,07	REPASSE CONCEDIDO	28.320,00	225.058,09
REPASSE RECEBIDO	167.999.391,17	157.386.064,75	SUB-REPASSE CONCEDIDO	33.092.529,90	32.436.333,12
SUB-REPASSE RECEBIDO	33.092.529,90	32.436.333,12	SUB-REPASSE CONCEDIDO NO EXERC.	33.092.529,90	32.436.333,12
SUB-REPASSE RECEBIDO NO EXERC.	33.092.529,90	32.436.333,12	VALORES DIFERIDOS - INSCRIÇÃO	11.282.083,54	6.550.830,02
VALORES DIFERIDOS - INSCRIÇÃO	2.968.138,16	3.382.607,20	TRANSFERÊNCIAS EXTRA-ORÇAMENTÁRIAS	893.842,49	136.783,97
TRANSFERÊNCIAS EXTRA-ORÇAMENTÁRIAS	672.789,80	0,00	ORDEN DE TRANSFERÊNCIA CONCEDIDA	776.044,24	25.782,54
ORDEN DE TRANSFERÊNCIA RECEBIDA	669.796,20	0,00	TRANSFERÊNCIAS CONCEDIDAS	776.044,24	25.782,54
TRANSFERÊNCIAS RECEBIDAS	657.996,20	0,00	TRANSFERÊNCIAS DIVERSAS CONCEDIDAS	117.798,25	111.001,43
RECEBIMENTO DE TRANSFERÊNCIAS CONCEDIDAS	11.800,00	0,00	DISPÊNDIOS EXTRA-ORÇAMENTÁRIOS	252.987.265,86	189.761.487,12
TRANSFERÊNCIAS DIVERSAS RECEBIDAS	2.993,60	0,00	VALORES EM CIRCULAÇÃO	77.724.267,29	76.454.176,21
INGRESSOS EXTRA-ORÇAMENTÁRIOS	291.226.115,94	239.001.918,73	RECURSOS ESPECIAIS A RECEBER	77.723.741,88	76.453.650,80
VALORES EM CIRCULAÇÃO	76.454.176,21	54.951.872,60	CREDITOS TRIBUTÁRIOS	171,26	171,26
RECURSOS ESPECIAIS A RECEBER	76.453.650,80	54.942.494,60	CREDITOS DIVERSOS A RECEBER	354,15	354,15
CREDITOS TRIBUTÁRIOS	171,26	9.023,85	OUTROS CREDITOS	354,15	354,15
CREDITOS DIVERSOS A RECEBER	354,15	354,15	VALORES PENDENTES A CURTO PRAZO	9.518.968,18	3.998.677,42
OUTROS CREDITOS	354,15	354,15	VALORES DIFERIDOS	9.518.968,18	3.998.677,42
VALORES PENDENTES A CURTO PRAZO	14.664.690,74	7.094.785,40	DEPOSITOS	193.661,70	109.824,34
VALORES DIFERIDOS	14.664.690,74	7.094.785,40	CONSIGNAÇÕES	156.213,76	71.130,99
DEPOSITOS	156.676,40	193.661,70	DEPOSITOS DE DIVERSAS ORIGENS	34.454,79	19.060,05
CONSIGNAÇÕES	156.676,40	156.213,76	RECURSOS DO TESOURO NACIONAL	2.993,15	19.633,30
DEPOSITOS DE DIVERSAS ORIGENS	0,00	34.454,79	OBRIGAÇÕES EM CIRCULAÇÃO	71.874.364,93	53.940.022,62
RECURSOS DO TESOURO NACIONAL	0,00	2.993,15	FORNECEDORES	2.444.607,83	2.064.940,40
OBRIGAÇÕES EM CIRCULAÇÃO	85.348.605,52	72.688.671,76	DE EXERCÍCIOS ANTERIORES	2.444.607,83	2.064.940,40
FORNECEDORES	2.416.321,81	2.444.607,83	PESSOAL E ENCARGOS A PAGAR	2.102,66	400,00
DO EXERCÍCIO	1.964.523,90	1.989.712,83	RPS NÃO PROCESSADOS - INSCRIÇÃO	52.835.579,57	41.330.812,48
DE EXERCÍCIOS ANTERIORES	451.797,91	454.895,00	VALORES EM TRANSITO	15.543,84	13.301,77
PESSOAL E ENCARGOS A PAGAR	0,00	2.102,66	RECURSOS A LIBERAR POR TRANSFERÊNCIA	2.360,00	6.849,96
RESTOS A PAGAR	55.439.010,66	53.577.848,56	BENEFÍCIOS A PAGAR	30.000,00	30.000,00
NÃO PROCESSADOS A LIQUIDAR	41.585.987,58	52.835.579,57	RECURSOS A LIBERAR PARA PAGAMENTO DE RP	15.681.615,84	9.224.203,27
CANCELADO	13.853.023,08	742.268,99	OUTROS DEBITOS	862.478,19	1.269.366,88
VALORES EM TRANSITO	0,00	15.543,84	AJUSTES DO PATRIMÔNIO/CAPITAL	77,00	0,00
RECURSOS A LIBERAR POR TRANSFERÊNCIA	2.360,00	2.360,00	OUTRAS OBRIGAÇÕES	0,00	147,86
BENEFÍCIOS A PAGAR	0,00	30.000,00	AJUSTES DE DIREITOS E OBRIGAÇÕES	93.676.003,76	55.258.786,53

Quadro 12.5.3 – Balanço Patrimonial – Todos os Orçamentos - 2014

MINISTÉRIO DA FAZENDA
SECRETARIA DO TESOURO NACIONAL

TÍTULO	BALANÇO PATRIMONIAL - TODOS OS ORÇAMENTOS
SUBTÍTULO	26404 - INST.FED.DE EDUC.,CIENC.E TEC.BAIAO
ORGAO SUPERIOR	26000 - MINISTERIO DA EDUCACAO

EXERCICIO	MES
2014	DEZ(FECHADO)
EMISSAO	PAGINA
06/03/2015	1

ATIVO			PASSIVO		
TÍTULOS	2014	2013	TÍTULOS	2014	2013
ATIVO FINANCEIRO	80.692.405,45	79.836.783,41	PASSIVO FINANCEIRO	79.766.042,56	78.618.779,65
CREDITOS EM CIRCULACAO	77.724.267,29	76.454.176,21	DEPOSITOS	156.676,40	193.661,70
CREDITOS A RECEBER	13.764.407,70	21.377.676,65	CONSIGNACOES	156.676,40	156.213,76
LIMITE DE SAQUE C/VINC.DE PAGAMENTO	1.343.333,57	4.755.454,45	RECURSOS DO TESOURO NACIONAL	0,00	2.993,15
RECURSOS A RECEBER PARA PAGAMENTO DE RP	62.616.526,02	50.171.056,63	DEPOSITOS DE DIVERSAS ORIGENS	0,00	34.454,79
RECURSOS ESPECIAIS A RECEBER	0,00	149.988,48	OBRIGACOES EM CIRCULACAO	68.327.282,62	71.874.287,93
VALORES PENDENTES A CURTO PRAZO	2.968.138,16	3.382.607,20	RESTOS A PAGAR PROCESSADOS	2.480.442,92	3.339.188,68
VALORES DIFERIDOS	2.968.138,16	3.382.607,20	FORNECEDORES - DO EXERCICIO	1.964.523,90	1.989.712,83
ATIVO NAO FINANCEIRO	134.805.893,17	110.741.651,27	FORNECEDORES - DE EXERC.ANTERIORES	451.797,91	454.895,00
REALIZAVEL A CURTO PRAZO	-49.110.870,29	-38.031.425,82	ENCARGOS SOCIAIS A RECOLHER	0,00	2.102,66
CREDITOS EM CIRCULACAO	-52.067.358,56	-41.141.911,52	BENEFICIOS DIVERSOS A PAGAR	0,00	30.000,00
RECURSOS A RECEBER P/PAGTO DE RP-RETIFIC	-62.616.526,02	-50.171.056,63	DEBITOS DIVERSOS A PAGAR	64.121,11	862.478,19
RECURSOS ESPECIAIS A RECEBER - RETIFICAD	0,00	-149.988,48	RESTOS A PAGAR NAO PROCESSADOS	41.585.987,58	52.835.579,57
ADIANTAMENTOS CONCEDIDOS	10.549.167,46	9.179.133,59	A LIQUIDAR	41.585.987,58	52.835.579,57
BENS E VALORES EM CIRCULACAO	2.956.488,27	3.110.485,70	VALORES EM TRANSITO EXIGIVEIS	0,00	15.543,84
ESTOQUES	2.956.488,27	3.110.485,70	RECURSOS ESPECIAIS A LIB.P/TRANSFERENCIA	2.360,00	2.360,00
PERMANENTE	183.916.763,46	148.773.077,09	RECURSOS A LIBERAR PARA PAGAMENTO DE RP	24.258.492,12	15.681.615,84
IMOBILIZADO	183.789.058,76	148.655.272,39	VALORES PENDENTES A CURTO PRAZO	11.282.083,54	6.550.830,02
BENS MOVEIS E IMOVEIS	198.458.401,61	156.325.465,98	VALORES DIFERIDOS	11.282.083,54	6.550.830,02
DEPRECIACOES, AMORTIZACOES E EXAUSTOES	-14.669.342,85	-7.670.193,59	PASSIVO NAO FINANCEIRO	-65.844.400,55	-68.517.195,41
INTANGIVEL	127.704,70	117.924,70	OBRIGACOES EM CIRCULACAO	-65.844.400,55	-68.517.195,41
DIFERIDO	0,00	-120,00	FORNECEDORES A PAGAR	79,15	0,00
ATIVO REAL	215.498.298,62	190.578.434,68	ENCARGOS SOCIAIS A RECOLHER	0,00	0,00
			RECURSOS A LIBERAR PARA RESTOS A PAGAR	-24.258.492,12	-15.681.615,84
			RECURSOS A LIBERAR P/PAGTO DE RP-RETIFIC	-24.258.492,12	-15.681.615,84
			RETIFICACAO DE RP NAO PROCESSADOS A LIQUID	-41.585.987,58	-52.835.579,57
			PASSIVO REAL	13.921.642,01	10.101.584,24
			PATRIMONIO LIQUIDO	201.576.656,61	180.476.850,44
			PATRIMONIO/CAPITAL	180.311.407,43	191.428.506,33
			PATRIMONIO	180.311.407,43	191.428.506,33
			AJUSTE DE EXERCICIOS ANTERIORES	-6.071.230,85	57.449,78
			RESERVAS	165.443,01	165.443,01
			AJUSTES DO PATRIMONIO/CAPITAL	0,00	0,00
			RESULTADO DO PERIODO	27.171.037,02	-11.174.548,68
			SITUACAO PATRIMONIAL ATIVA	215.498.298,62	190.578.434,68
			SITUACAO PATRIMONIAL PASSIVA	-188.327.261,60	-201.752.983,36
ATIVO COMPENSADO	78.354.012,63	74.707.886,83	PASSIVO COMPENSADO	78.354.012,63	74.707.886,83
COMPENSAÇÕES ATIVAS DIVERSAS	78.354.012,63	74.707.886,83	COMPENSAÇÕES PASSIVAS DIVERSAS	78.354.012,63	74.707.886,83
RESPONSABILIDADES POR VALORES, TÍTULOS E B	0,00	33.358,00	VALORES, TÍTULOS E BENS SOB RESPONSABILIDA	0,00	33.358,00
DIREITOS E OBRIGACOES CONVENIADOS	25.227.795,13	22.982.801,07	DIREITOS E OBRIGACOES CONVENIADOS	25.227.795,13	22.982.801,07
DIREITOS E OBRIGACOES CONTRATUAIS	53.126.217,50	51.691.727,76	DIREITOS E OBRIGACOES CONTRATADAS	53.126.217,50	51.691.727,76
ATIVO	293.852.311,25	265.286.321,51	PASSIVO	293.852.311,25	265.286.321,51

Quadro 12.5.4 – Demonstração da Variações Patrimoniais – Todos os Orçamentos - 2014

 MINISTÉRIO DA FAZENDA SECRETARIA DO TESOURO NACIONAL					
TÍTULO	DEMONSTRAÇÃO DAS VARIAÇÕES PATRIMONIAIS - TODOS OS ORÇAMENTOS				EXERCÍCIO 2014
SUBTÍTULO	26404 - INST.FED.DE EDUC.,CIENC.E TEC.BAIANO				MES DEZ(FECHADO)
ÓRGÃO SUPERIOR	26000 - MINISTÉRIO DA EDUCAÇÃO				EMISSÃO 06/03/2015
					PÁGINA 1
VARIAÇÕES ATIVAS			VARIAÇÕES PASSIVAS		
TÍTULOS	2014	2013	TÍTULOS	2014	2013
ORÇAMENTARIAS	254.942.651,00	267.558.948,48	ORÇAMENTARIAS	243.171.463,88	243.580.786,85
RECEITAS CORRENTES	1.016.365,92	1.180.718,20	DESPESAS CORRENTES	174.259.844,22	153.960.436,65
RECEITA PATRIMONIAL	48.627,57	39.062,77	PESSOAL E ENCARGOS SOCIAIS	98.086.778,82	83.267.895,59
RECEITA AGROPECUÁRIA	571.934,59	646.683,91	OUTRAS DESPESAS CORRENTES	57.616.146,72	55.469.202,83
RECEITA INDUSTRIAL	100.666,58	148.386,26	DESPESA ENTRE ÓRGÃOS DO ORÇAMENTO	18.556.918,68	15.223.338,23
RECEITA DE SERVIÇOS	165.470,24	183.346,60	DESPESAS DE CAPITAL	24.426.393,88	50.312.302,17
OUTRAS RECEITAS CORRENTES	129.666,94	163.238,66	INVESTIMENTOS	24.426.393,88	50.312.302,17
DEDUÇÕES DA RECEITA	-5.051,00	-4.410,86	INTERFERÊNCIAS PASSIVAS	44.402.933,44	39.212.221,23
INTERFERÊNCIAS ATIVAS	204.060.059,23	193.205.005,07	TRANSFERÊNCIAS FINANCEIRAS CONCEDIDAS	44.402.933,44	39.212.221,23
TRANSFERÊNCIAS FINANCEIRAS RECEBIDAS	204.060.059,23	193.205.005,07	REPASSE CONCEDIDO	28.320,00	225.058,09
REPASSE RECEBIDO	167.999.391,17	157.386.064,75	SUB-REPASSE CONCEDIDO	33.092.529,90	32.436.333,12
SUB-REPASSE RECEBIDO	33.092.529,90	32.436.333,12	VALORES DIFERIDOS - INSCRIÇÃO	11.282.083,54	6.550.830,02
VALORES DIFERIDOS - INSCRIÇÃO	2.968.138,16	3.382.607,20	MUTUOS PASSIVAS	82.292,34	95.826,80
MUTUOS ATIVAS	49.871.276,85	73.177.636,07	DESINCORPORAÇÕES DE ATIVOS	82.292,34	95.826,80
INCORPORAÇÕES DE ATIVOS	21.753.847,52	27.968.430,40	LIQUIDACÃO DE CRÉDITOS	82.292,34	95.826,80
AQUISICÕES DE BENS	11.112.344,53	18.812.654,34	RESULTADO EXTRA-ORÇAMENTÁRIO	283.034.889,99	267.848.095,19
INCORPORAÇÃO DE CRÉDITOS	10.641.502,99	9.155.776,06	INTERFERÊNCIAS PASSIVAS	4.643.626,71	17.738.013,05
DESINCORPORAÇÃO DE PASSIVOS	28.117.429,33	45.209.205,67	TRANSFERÊNCIAS DE BENS E VALORES CONCEDIDO	3.734.055,52	15.517.045,77
RESULTADO EXTRA-ORÇAMENTÁRIO	298.434.739,89	232.695.384,88	TRANSFERÊNCIAS FINANCEIRAS CONCEDIDAS	776.044,24	25.782,54
INTERFERÊNCIAS ATIVAS	4.422.574,02	17.601.229,08	MOVIMENTO DE FUNDOS A CRÉDITO	133.526,95	2.195.184,74
TRANSFERÊNCIAS DE BENS E VALORES RECEBIDOS	3.734.055,52	15.517.045,77	DECRESCIMOS PATRIMONIAIS	278.391.263,28	250.110.082,14
TRANSFERÊNCIAS FINANCEIRAS RECEBIDAS	672.589,80	0,00	DESINCORPORAÇÕES DE ATIVOS	177.942.925,06	109.660.030,66
MOVIMENTO DE FUNDOS A DÉBITO	15.928,70	2.084.183,31	BAIXA DE BENS IMOVEIS	8.333.592,26	2.895.208,47
ACRESCIMOS PATRIMONIAIS	294.012.165,87	215.094.155,80	BAIXA DE BENS MOVEIS	7.715.488,07	7.091.292,00
INCORPORAÇÕES DE ATIVOS	201.125.193,01	186.093.706,51	BAIXA DE DIREITOS	161.893.844,73	99.673.530,19
INCORPORAÇÃO DE BENS IMOVEIS	18.287.713,27	20.235.864,38	AJUSTES DE BENS, VALORES E CRÉDITOS	25.581.865,56	76.587.713,10
INCORPORAÇÃO DE BENS MOVEIS	7.211.414,34	11.379.756,91	DESVALORIZAÇÃO DE BENS	18.431.673,62	72.838.086,45
INCORPORAÇÃO DE DIREITOS	175.626.065,40	154.478.085,22	DEPRECIACÃO, AMORTIZAÇÃO E EXAUSTÃO	7.150.191,94	3.749.626,65
AJUSTES DE BENS, VALORES E CRÉDITOS	40.102.840,77	1.668.086,40	INCORPORAÇÃO DE PASSIVOS	74.866.472,66	63.862.338,38
REAVALIACÕES DE BENS	40.102.840,77	1.668.086,40	RESULTADO PATRIMONIAL	27.171.037,02	0,00
DESINCORPORAÇÃO DE PASSIVOS	52.784.132,09	27.332.362,89	SUPERÁVIT	27.171.037,02	0,00
RESULTADO PATRIMONIAL	0,00	11.174.548,68			
DÉFICIT	0,00	11.174.548,68			
VARIAÇÕES ATIVAS	553.377.390,89	511.428.882,04	VARIAÇÕES PASSIVAS	553.377.390,89	511.428.882,04

12.6 Demonstrações Contábeis e Notas Explicativas exigidas pela Lei nº 6.404/1976

Não se aplica

12.7 Composição Acionária das Empresas Estatais

Não se aplica

12.8 Relatório de Auditoria Independente

Não se aplica

II. PARTE B DO ANEXO II DA DN TCU Nº 134/2013 – CONTEÚDO ESPECÍFICO POR UNIDADE JURISDICIONADA OU GRUPO DE UNIDADES AFINS

PARTE B, ITEM 66, DO ANEXO II DA DN TCU Nº 134/2013

66 INSTITUIÇÕES FEDERAIS DE EDUCAÇÃO, CIÊNCIA E TECNOLOGIA (IFETS)

66.1 Indicadores de Gestão das IFET nos Termos do Acórdão TCU nº 2.267/2005

O Acórdão TCU nº 2.267/2005 determinou que, a partir do exercício de 2005, as Instituições Federais de Educação Tecnológica – IFET informassem nos seus relatórios de gestão um conjunto de indicadores de gestão que possibilitasse a avaliação dessas instituições.

Para efeito desse Acórdão, O IF Baiano apresenta, no Quadro B.65.1, o resultado dos indicadores, considerando-se o exercício de 2014 e os 04 (quatro) exercícios imediatamente anteriores.

Quadro B.65.1 – Resultados dos Indicadores – Acórdão TCU n.º 2.267/2005

Indicadores	Fórmula de Cálculo	Exercícios				
		2014	2013	2012	2011	2010
Acadêmicos	Relação Candidato/Vaga	3,33	4,63	3,8	5,49	4,97
	Relação Ingressos/Aluno	31,63%	32,14%	41,00%	61%	50,53%
	Relação Concluintes/Aluno	13,75%	12,26%	13,10%	Não Apurado	26,52%
	Índice de Eficiência Acadêmica – Concluintes	51,24%	40,29%	49,00%	Não Apurado	66,90%
	Índice de Retenção do Fluxo Escolar	36,52%	33,11%	31,70%	Não Apurado	13,28%
	Relação de Alunos/Docente em Tempo Integral	15,38	18,84%	17,41%	12,03%	9,52%
Administrativos	Gastos Correntes por Aluno	20.535,62	6.927,77	6.540,12	16.903,85	16.926,21
	Percentual de Gastos com Pessoal	65,92%	56,42%	50,37%	54,92%	55,67%
	Percentual de Gastos com outros Custeios	22,49%	27,50%	27,30%	32,83%	31,91%
	Percentual de Gastos com Investimentos	16,18%	19,58%	28%	12,25%	12,42%
Socioeconômico	Número de Alunos Matriculados por Renda per Capita Familiar	< 0,5 SM	1.953	1.992	896	1.192
		> 0,5 SM < 1 SM	1.133	1.245	1.232	906
		> 1 SM < 1,5 SM	325	384	605	553
		> 1,5 SM < 2,0 SM	217	281	248	237
Gestão de Pessoas	Índice de Titulação do Corpo Docente	3,82	3,72	3,9	3,37	2,52

Fonte: PROEN/PROPLAN/DGP

66.2 Análise dos resultados dos indicadores de gestão das IFET

Relação candidato/vaga

A relação candidato/vaga no ano de 2014 foi de 3,33%. Observa-se que houve decréscimo em relação ao ano de 2013, entretanto, esse decréscimo ocorreu em virtude do aumento do número de vagas e de Cursos. A oferta de novos cursos e aumento do número de vagas demonstra a

preocupação socioeducativa do Instituto, na diversificação e opção de escolha pelos ingressantes, como forma de promover o desenvolvimento das regiões atendidas pelos *Campi*.

Relação Ingressos/Aluno

Apesar do acréscimo que marca a sequência temporal de 2010 para 2011, visualiza-se um consecutivo decréscimo de 2011 para 2012, de 2012 para 2013 e de 2013 para 2014. Tal relação se deu, principalmente, em virtude da influência do aumento da quantidade de ingressantes delineada no ciclo de matrículas.

Relação Concluintes/Aluno

Este índice é notadamente baixo, apesar de apresentar acréscimo em relação ao ano de 2013, mas ainda haverá aumento, uma vez que 50% dos *Campi* do Instituto ainda estão em fase de conclusão do ano letivo de 2014, em decorrência da greve que ocorreu em 2013. Desde 2012, há um acompanhamento mais consistente nos 10(dez) *Campi* e, no âmbito da Diretoria de Assuntos Estudantis, diversas orientações têm sido efetivadas, em especial no que se refere à aplicação e desenvolvimento dos Programas e Ações concernentes à Política de Assistência Estudantil e Política de Diversidade e Inclusão que, direta ou indiretamente, objetivam a permanência e com êxito do estudante em seu itinerário formativo nesta Instituição.

Índice de Eficiência Acadêmica

Há um discreto aumento neste índice em relação ao ano de 2013. Apesar do aumento em relação aos anos anteriores, este índice nos convoca a repensar alguns fatores que dizem respeito a integralização dos cursos pelos estudantes. Uma delas, constantemente debatidas e com ações concretas de revisão das matrizes curriculares dos cursos ofertados, é a extensa carga-horária, a qual, conseqüentemente, aumenta o tempo (em anos) em que o estudante deve permanecer na instituição. Essa situação leva muito desses discentes a optarem pelo ingresso no Ensino Superior, por meio da certificação face aos resultados obtidos no Exame Nacional do Ensino Médio (ENEM). Dessa forma, muitos estudantes efetivam o trancamento do curso, aumentando o prazo para integralização, abandonam ou mesmo desistem dos cursos. Somando-se a isso, no ano de 2013, houve nova ocorrência de greve de servidores que, certamente, impactou direto ou indiretamente nesse índice, uma vez que alguns *Campi* ainda não concluíram o ano letivo de 2014.

Índice de Retenção do Fluxo Escolar

Este índice apresenta sensível aumento, em relação ao ano de 2013, mas deve-se enfatizar que 50% dos *Campi* do IF Baiano estão em fase de conclusão do ano letivo de 2014. Uma avaliação crítica sobre a evolução dos dados, em que se registra um consecutivo acréscimo a partir do ano de 2012, revela a necessidade de investir e aprimorar o trabalho desenvolvido pelas equipes multidisciplinares, tanto no âmbito do que prevê a Política de Assistência Estudantil e a Política de Diversidade e Inclusão, quanto em ações que as transcendem, uma vez que o Instituto, pela peculiaridade que lhe é nata, como a oferta do ensino verticalizado e com múltiplas modalidades e formas de oferta, o público que acolhe também é dotado de necessidades cada vez mais específicas, que precisam ser acompanhadas, melhor compreendidas e, principalmente, melhor acolhidas e atendidas.

Esclarece-se que este índice decorre de diferentes variáveis, a exemplo da dificuldade de acompanhamento dos discentes, boa parte, oriundos da zona rural, das aulas em tempo integral,

número de componentes curriculares, dentre outras. O que orientamos é a promoção de ambientes e ações pedagógicas mais atrativas, com vistas ao aumento do índice de permanência com êxito.

Relação de alunos/ número de Docentes em tempo integral

Houve declínio desse índice de 2013 para 2014, possivelmente em razão do aumento na oferta de cursos superiores, os quais demandam profissionais de áreas específicas de formação e que, inicialmente, tem poucas turmas para ministrar aulas.

Número de Alunos Matriculados por Renda per Capita Familiar

No quadro analisado, observa-se um aumento no quantitativo de estudantes matriculados que possuem Renda per Capita Familiar menor do que 0,5 salário mínimo no período de 2013 para 2014. Por sermos uma Instituição *multiCampi*, com atuação em municípios do interior do estado da Bahia e com um público que, em boa parte, são oriundos do campo, é muito comum que os discentes tenham uma renda familiar per capita com valores abaixo de 0,5 salário mínimo. Essa informação justifica nossa ação em investimentos nos auxílios: moradia, alimentação, transporte, creche, dentre outros, viabilizando melhor desempenho no percurso formativo.

Gastos Correntes por Aluno

O Índice Gastos Correntes por Aluno evidencia todos os dispêndios utilizados pelo Instituto Federal Baiano na manutenção das atividades administrativo-pedagógicas, no qual se verifica, inicialmente, um aumento de 196%, quando comparado o Exercício de 2014 em relação a 2013. No entanto, o que ocorreu foi um equívoco no cálculo desse índice nos anos de 2012 e 2013, quando foram considerados como Gastos Correntes apenas as despesas de custeio, desconsiderando-se os gastos com pessoal nos gastos correntes. Efetuando-se o cálculo corretamente para o ano de 2013, o Índice Gastos Correntes por Aluno daquele ano foi igual a R\$19.704,88. Considerando-se que o de 2014 foi igual a R\$20.535,62, o aumento correspondente foi de 4,2%, portanto, inferior à inflação para o período.

Percentual de Gastos com Pessoal

O IF Baiano, no Exercício de 2014 teve um aporte significativo de novos servidores e professores substitutos, o que resultou no acréscimo de 9,5% de gastos com pessoal em relação a 2013. Nota-se que a entrada de novos colaboradores no Instituto tem proporcionado um melhor desenvolvimento das atividades, o que colabora para o aumento da eficiência da Gestão.

Percentual de Gastos com Outros Custeios

Os gastos com Outros Custeios são despesas inerentes à contratação de serviços de terceiros, locação de mão de obra, diárias, passagens, restituições, aquisição de materiais de consumo, dentre outros, com o intuito de se manterem as atividades institucionais para alcance dos objetivos e metas traçados pelo IF Baiano.

Salienta-se que, apesar do percentual de gastos com outros custeios em 2014 ser inferior em 5,01% em relação a 2013, observa-se que o orçamento disponibilizado e executado no primeiro foi superior ao segundo, o que garantiu ao Instituto o cumprimento das obrigações assumidas.

Percentual de Gastos com Investimentos

Os gastos com investimentos dizem respeito às despesas destinadas à ampliação e reestruturação do Instituto Federal Baiano, com a aquisição de bens permanentes, construção de novas Unidades de Ensino e de novos ambientes para melhoria da educação profissional, técnica e tecnológica.

Depreende-se que houve uma redução percentual de 3,4% quando em análise o Exercício de 2014 comparado a 2013, diferença que se explica pelo grande aporte de recursos alocados neste último para a construção das Unidades de Ensino de Serrinha, Alagoinhas, Xique-Xique e Itaberaba.

Gestão de Pessoas

Observa-se um aumento progressivo do índice de titulação do corpo docente, decorrente tanto do ingresso de servidores com maiores níveis de qualificação quanto pelo resultado de ações de apoio à qualificação do servidor, cujo objetivo é a elevação do nível de escolaridade do quadro de pessoal do IF Baiano.

66.3 Relação de projetos desenvolvidos pelas fundações de apoio

Quadro B.65.2 – Relação de Projetos Desenvolvidos pelas Fundações de Apoio										Valores em R\$ 1,00					
Fundação de Apoio															
Nome: Fundação de Apoio a Educação e ao Desenvolvimento Tecnológico de Sergipe - FUNCEFETSE										CNPJ: 04.727.374/0001-64					
Instrumento Contratual															
Projeto		Contrato:						Convênio: 6000.0069366.11.4							
Nº	Tipo	Nº	Objeto	Vigência		Valor		Nº	Objeto	Vigência		Valor			
				Início	Fim	Bruto	Repassado			Início	Fim	Bruto	Repassado		
2									Promover o fortalecimento e consolidação dos programas de formação de recursos humanos por intermédio da concessão de bolsas de estudos para alunos de cursos técnicos de interesse do setor de petróleo, gás, energia e biocombustíveis, desenvolvidos através do Programa de Formação de Recursos Humanos – PRH -130	21/11/2011	31/12/2014	R\$ 4.656.574,00	Não há repasse de aporte financeiro para IFET		
					Total								Total	R\$ 4.656.574,00	
Recursos Pertencentes às IFET Envolvidos nos Projetos															
Projeto			Recursos das IFET												
Nº	Tipo	Financeiros		Materiais			Humanos								
		Valor		Tipo		Valor		Quantidade			Valor				
Tipo: (1) Ensino (2) Pesquisa e Extensão (3) Desenvolvimento Institucional (4) Desenvolvimento Científico															

(5) Desenvolvimento Tecnológico

Fonte: Coordenação do PFRH - PB - 130

OBS.: O valor conveniado é repassado pela Petrobras diretamente à Fundação, para a conta específica do Programa de Formação de Recursos Humanos.

CONSIDERAÇÕES FINAIS

O Instituto Federal de Educação, Ciência e Tecnologia Baiano atua no sentido de contribuir para consolidar a qualidade da educação profissional no estado, tendo em vista a oferta de cursos técnicos de nível médio, cursos de graduação de tecnologia, licenciatura e bacharelado e cursos de pós-graduação, nas diferentes regiões e cidades da Bahia, sempre pautado na indissociabilidade entre ensino, pesquisa e extensão e focado no desenvolvimento regional. Desta forma, cumpre a sua finalidade. Nesse contexto, a atuação do IF Baiano tem como premissas: a interiorização da Educação Profissional e o regime de multicampi. Em um estado extenso e diverso como a Bahia, os Campi do IF Baiano apresentam especificidades relacionadas ao contexto em que estão situados. Além disso, tais Campi possuem origens distintas, o que incide diretamente nas suas configurações e contribui para a coexistência de diversas realidades em um mesmo instituto, tornando-o uma instituição amplamente plural.

A atual Gestão do IF BAIANO busca sempre a Missão (função social) do Instituto, oferecendo educação profissional e tecnológica de qualidade, pública e gratuita, nas diferentes modalidades, preparando pessoas para o pleno exercício da cidadania e contribuindo para o desenvolvimento social e econômico do país, através de ações de ensino, pesquisa e extensão, procurando ser uma instituição de educação profissional e tecnológica referência na Bahia, em todas as áreas e modalidades de oferta, sobretudo, no desenvolvimento e fortalecimento de tecnologias agrárias que contribuam para o crescimento socioeconômico e cultural do estado, sempre respeitando seus Valores, que são pautados nos princípios da Gestão Pública, quais sejam: a) Excelência – pautada na eficiência, eficácia e efetividade nos processos de gestão; b) Gestão democrática – pautada nos princípios de justiça, participação, corresponsabilidade, igualdade nas relações sociais e nos processos de gestão; c) Ética – pautada nos princípios de transparência, justiça social e responsabilidade com o bem público; d) Valorização dos servidores – pautada no fortalecimento e reconhecimento de que o desempenho da instituição depende da valorização, do desenvolvimento pessoal e técnico, do bem-estar e da realização profissional de todos os servidores; e) Comprometimento – pautado no comprometimento dos servidores com o atendimento aos objetivos e da missão institucional; e) Compromisso social – pautado no reconhecimento de diferenças históricas, econômicas, culturais e sociais; e f) Sustentabilidade – pautada na responsabilidade social e ambiental.

Acreditamos que este Relatório de Gestão demonstra como a gestão buscou atuar de forma correta, sustentável e eficiente, tendo sempre o devido zelo pelo bem público.

ANEXO I



MINISTÉRIO DA EDUCAÇÃO
SECRETARIA DE EDUCAÇÃO PROFISSIONAL E TECNOLÓGICA
INSTITUTO FEDERAL DE EDUCAÇÃO, CIÊNCIA E TECNOLOGIA BAIANO
CONSELHO SUPERIOR

RESOLUÇÃO N.º 11, DE 27 DE MARÇO DE 2015

O Presidente do Conselho Superior do Instituto Federal de Educação, Ciência e Tecnologia Baiano, no uso das suas atribuições legais previstas no artigo n.º 4º e 5º, do Regimento do Conselho Superior, mediante razões contidas no Processo n.º 23327.000533/2015-07 e o que foi homologado na Primeira Reunião Extraordinária do Conselho Superior, realizada no dia **25/03/2015**, **RESOLVE**:

Art. 1º – Apreciar o Relatório de Gestão 2014 do Instituto Federal Baiano.

Art. 2º - Esta Resolução entra em vigor nesta data.

GEOVANE BARBOSA DO NASCIMENTO
Presidente do Conselho Superior

AURELUCI ALVES DE AQUINO

SAYONARA COTRIM SABIONI

EBERSON LUÍS MOTA TEIXEIRA

EDUARDO DOS PASSOS BELMONTE

CARLITO JOSÉ DE BARROS FILHO

DUSTIN JUSTINIANO DE SANTANA FONSECA

CLÓVIS COSTA DOS SANTOS

ERIC OLIVEIRA DUNHAM

ANANDA ARIELLA DA SILVA COSTA

JEFERSON CONCEIÇÃO SANTOS

GILIARDE ALVES DOS REIS

PHABLO ALEXANDRE LUCAS ANGELIM

CRISTIANE LEAL DA SILVA

MARCELITO TRINDADE ALMEIDA

AÉCIO JOSÉ ARAÚJO PASSOS DUARTE

ARIOMAR RODRIGUES DOS SANTOS

LIZZIANE DA SILVA ARGOLO

CATIA CILENE FARAGO